LA FAMIGLIA CRISTIANA

nella casa del PADRE

Repertorio di canti
per la liturgia

LIBRO CON GLI ACCOMPAGNAMENTI

EDITRICE ELLE DI CI

I canti di questo repertorio sono così suddivisi:

1. **Liturgia delle Ore**	pag. 5	4. **Ritornelli**	pag. 261
2. **Salmi e Cantici - Responsori**	» 61	5. **Tempi e feste - Sacramenti e Vita cristiana**	» 271
3. **Eucaristia**	» 165		

Per trovare i singoli canti, vedi:
Sommario: pag. 4
Prontuario per l'uso dei canti: pag. 485
Indice alfabetico: pag. 513

Questo repertorio, edito dalla Elle Di Ci per conto delle *Sezioni di Pastorale liturgica e di Musica* della COMMISSIONE LITURGICA REGIONALE PIEMONTESE, è stato curato da G. Agamennone, A. Chatrian, E. Costa, A. Fant († 27.3.1995), C. Franco, A. Gorret, M. Marasini, A. Marengo, D. Mosso, M. Nosetti, A. Ruo Rui, C. M. Scaciga, A. Stoppa e A. Valsania.

L'incisione della musica è stata eseguita dal Laboratorio Grafico Musicale MORASCHINI di Bergamo.

Il repertorio di canti «*La famiglia cristiana nella casa del Padre*» comprende – oltre questo libro con gli *accompagnamenti* – un libretto con i soli *testi*, un libro con le *melodie*, uno con i *canti a più voci* (ediz. 1988) e una serie di *musicassette didattiche*.

Prima edizione 1969
Seconda edizione 1974
Terza edizione 1979
Quarta edizione 1985
Quinta edizione 1997
3ª ristampa: febbraio 2002

Proprietà riservata alla ELLE DI CI © 1997

ISBN 88-01-00003-0

PRESENTAZIONE

Il repertorio nazionale «*La famiglia cristiana nella casa del Padre*» ha ormai una sua piccola storia. Nato nel 1969 come sussidio pratico per favorire la partecipazione dei fedeli al canto della liturgia, ha anche voluto essere in qualche modo strumento di *formazione* alla liturgia, tramite la scelta stessa dei canti e le indicazioni per il loro utilizzo fornite nel «*prontuario*».

All'insegna – potremmo dire – del «*rinnovamento nella tradizione*», il nostro repertorio esce ora nella sua quinta edizione. La Commissione liturgica della Regione piemontese ha compiuto un lungo e accurato lavoro di analisi e di selezione sia dei canti contenuti nell'edizione precedente (1985), sia di molti altri canti apparsi nella produzione editoriale degli ultimi dieci anni o segnalati dalle singole diocesi e dalle principali aggregazioni ecclesiali. Una particolare cura è stata dedicata alla *Liturgia delle Ore*, inserendo per intero le *Lodi* e i *Vespri* delle quattro Domeniche del salterio per venire incontro a svariate situazioni di parrocchia o di altre comunità o gruppi.

I criteri di scelta dei singoli canti sono stati piuttosto rigorosi, a partire dal fatto che si tratta di un repertorio non semplicemente di canti a soggetto religioso (adatti a un utilizzo ampio e generico, specialmente in ambiente giovanile), ma di *canti per la liturgia*.

L'attenzione si è portata soprattutto su tre elementi:

1) La *qualità dei testi*, privilegiando quelli ispirati dalla Bibbia, teologicamente qualificati, ed evitando testi di contenuto troppo povero o di tono troppo sentimentale oppure che modifichino indebitamente testi liturgici (come per esempio: *Gloria*, *Credo*, *Santo*, *Padre nostro*...).

2) La *funzionalità liturgica* dei canti esaminati: per quali celebrazioni, per quali tempi liturgici, per quali momenti delle diverse celebrazioni.

3) La *concreta «cantabilità»* dei canti prescelti, anche da parte di assemblee di modesta formazione musicale.

Il tutto, naturalmente, con una certa duttilità che tiene conto della grande varietà di situazioni e di assemblee che caratterizza la vita liturgica complessiva del nostro paese.

Ci auguriamo che il presente repertorio – ufficialmente approvato dai Vescovi del Piemonte per le celebrazioni liturgiche, secondo le norme vigenti – sia accolto con senso di responsabilità e di comunione ecclesiale da parte di tutti i responsabili e animatori della liturgia, tanto nelle parrocchie che nelle varie Associazioni e Movimenti e sia utilizzato con saggezza e intelligenza per una più ricca partecipazione di tutto il popolo di Dio alla liturgia.

SOMMARIO

pag.

LITURGIA DELLE ORE PER LE QUATTRO DOMENICHE DEL SALTERIO . 7
Versetti introduttivi . . . 7
Inni (vedi anche *Prontuario*, pagine 494-496) . . . 10
Moduli innici . . . 22
Salmodia . . . 24
Primi vespri . . . 24
Lodi mattutine . . . 33
Secondi vespri . . . 42
Responsori . . . 49
Cantici evangelici . . . 51
Invocazioni - intercessioni . . . 53
Versetti conclusivi . . . 56
Compieta . . . 57

SALMI E CANTICI - RESPONSORI . . . 61
Salmi . . . 62
Cantici . . . 124
Moduli salmodici . . . 151
Responsori . . . 153
Moduli responsoriali . . . 162

EUCARISTIA . . . 165
1. RITI DI INTRODUZIONE . . . 166
Canto di inizio (vedi *Prontuario*, pagine 489-490)
Segno di croce e saluto . . . 166
Atto penitenziale . . . 168
Gloria a Dio . . . 176
Orazione . . . 185
2. LITURGIA DELLA PAROLA . . . 186
Dopo la prima e la seconda lettura . . . 186
Salmo responsoriale . . . 187
Al Vangelo . . . 186
Prima e dopo il Vangelo (Alleluia) . . . 188
Prima e dopo il Vangelo (in Quaresima) . . . 200
Professione di fede . . . 205
Preghiera universale o dei fedeli . . . 213
3. LITURGIA EUCARISTICA . . . 215
1) Processione con le offerte . . . 215
2) Preghiera eucaristica . . . 217
Azione di grazie (prefazio) e Santo . . . 217
Anàmnesi (Mistero della fede) . . . 230
Dossologia (Per Cristo, con Cristo e in Cristo...) . . . 234
Preghiere eucaristiche con i fanciulli . . . 236
3) Riti di comunione . . . 247
Padre nostro . . . 247
Saluto di pace . . . 253
Frazione del pane (Agnello di Dio) . . . 254
Cánti di comunione (vedi *Prontuario*, pagine 490-492)
4. RITI DI CONCLUSIONE . . . 257
Saluto e benedizione . . . 257
Congedo . . . 259

RITORNELLI . . . 261

TEMPI E FESTE - SACRAMENTI E VITA CRISTIANA . . . 271

LITURGIA DELLE ORE

PRIMI VESPRI, LODI MATTUTINE, SECONDI VESPRI E COMPIETA
PER LE QUATTRO DOMENICHE DEL SALTERIO

INDICAZIONI PER LA LITURGIA DELLE ORE

«Le assemblee di fedeli curino anch'esse, e possibilmente in chiesa, la celebrazione comunitaria delle ore principali. Fra queste assemblee hanno un posto preminente le parrocchie, vere cellule della diocesi, organizzate localmente sotto la guida di un pastore che fa le veci del vescovo. Esse "rappresentano in certo modo la chiesa visibile stabilita su tutta la terra". È compito di coloro che sono insigniti dell'ordine sacro o che hanno ricevuto una particolare missione canonica indire e dirigere la preghiera della comunità: "pongano ogni loro impegno perché tutti quelli che sono affidati alle loro cure, siano concordi nella preghiera". Curino pertanto che i fedeli siano invitati e siano istruiti con opportuna catechesi a celebrare in comune, specialmente nei giorni di domenica e di festa, le parti principali della Liturgia delle Ore. Insegnino loro ad attingere da questa partecipazione un autentico spirito di preghiera, e perciò con una idonea formazione li guidino a comprendere i Salmi in senso cristiano, in modo da condurli a poco a poco a gustare e a praticare sempre più la preghiera della Chiesa» (da *Principi e Norme per la Liturgia delle Ore*, nn. 21-23).

Coloro che desiderano celebrare comunitariamente la Liturgia delle Ore potranno trovare nelle pagine seguenti tutti gli elementi necessari per le *Lodi mattutine*, i *Vespri* e la *Compieta* della domenica. Per le parti mancanti (lettura biblica, invocazioni o intercessioni, orazione conclusiva) è sufficiente la presenza di una persona con il libro della Liturgia delle Ore.

I diversi elementi sono stati ordinati in modo che, anche se si dovesse saltare da uno all'altro, si proceda sfogliando il libretto sempre nella medesima direzione. Un segno particolare dopo ogni elemento (❖) indica in quale numero si trova quello successivo.

Quindi, supponendo di celebrare i *Secondi Vespri* della 1ª domenica di Quaresima,

→ si inizia con il *Versetto introduttivo* (a scelta tra i nn. 2, 3 e 4);

→ si esegue l'*Inno* riportato al n. 10 (si può scegliere tra quelli riportati ai nn. 5-27; per altre possibilità, consultare il Prontuario al punto 4);

→ successivamente si inizia la *Salmodia* saltando al n. 47 per il Salmo 109;

→ il Salmo seguente (113A) lo si trova al n. 48;

→ come Cantico del Nuovo Testamento, essendo domenica di Quaresima, si esegue il n. 53;

→ dopo la *Lettura biblica*, si passa al n. 56 per il *Responsorio* (si può scegliere tra il n. 59 o, meglio ancora, il n. 179, che è quello proprio del tempo di Quaresima; vedi altri Responsori ai nn. 175-197);

→ si procede con il *Cantico della Beata Vergine* al n. 61;

→ come ritornello alle *Intercessioni* si esegue il n. 71; eventualmente si canta il *Padre nostro* (nn. 369-373)

→ dopo l'*Orazione* si conclude con il *Versetto conclusivo* scegliendolo tra i nn. 74 e 75 (se presiede un ministro ordinato) o il n. 76.

PRONTUARIO PER LA CELEBRAZIONE QUOTIDIANA DI LODI, VESPRI E COMPIETA

In vista di una partecipazione più cosciente e attiva alla Liturgia delle Ore, nella celebrazione comunitaria con il popolo si possono operare scelte e adattamenti che tengano conto del repertorio disponibile per quanto riguarda le parti in canto (vedi *Principi e Norme per la Liturgia delle Ore*, nn. 246-247; 267-284).

Qualora non fosse presente un Salmo previsto dalla Liturgia delle Ore, ne viene indicato uno simile nel genere letterario.

Alla preghiera di *Compieta* si può usare ogni giorno la salmodia festiva (vedi *Principi e Norme per la Liturgia delle Ore*, n. 88).

Si ricorda, comunque, specialmente per i Salmi e i Cantici, che non tutti vanno sempre cantati: anche una loro semplice lettura fatta correttamente può essere molto efficace.

Per i **Salmi** e il **Cantico** alle *Lodi mattutine*, ai *Vespri* e a *Compieta* si suggerisce la seguente distribuzione settimanale:

	Lodi mattutine		Vespri	
Lun.	*1ª sett.* **93,**	**98**	*1ª sett.* **31,**	**91-92**
	2ª sett. **104,**	**85**	*2ª sett.* **140-142 (I e II)**	
	3ª sett. **111-112,**	**119**	*3ª sett.* **133,**	**109-110**
	4ª sett. **113-114,**	**125**	*4ª sett.* **140-142 (I e II)**	
Mar.	*1ª sett.* **91-92,**	**144**	*1ª sett.* **116,**	**109-110**
	2ª sett. **105,**	**101-102**	*2ª sett.* **134,**	**135-136**
	3ª sett. **113-114,**	**109-110**	*3ª sett.* **49,**	**31**
	4ª sett. **116,**	**101-102**	*4ª sett.* **133,**	**33**
Mer.	*1ª sett.* **104,**	**106**	*1ª sett.* **94-96 (I e II)**	
	2ª sett. **133,**	**44**	*2ª sett.* **31,**	**109-110**
	3ª sett. **100,**	**121-122**	*3ª sett.* **133,**	**134**
	4ª sett. **113-114,**	**127-129**	*4ª sett.* **83,**	**30**

	Lodi mattutine		Vespri	
Gio.	*1ª sett.* **105,**	**111-112**	*1ª sett.* **33,**	**101-102**
	2ª sett. **113-114,**	**83**	*2ª sett.* **116,**	**109-110**
	3ª sett. **115,**	**44**	*3ª sett.* **33,**	**101-102**
	4ª sett. **113-114,**	**85**	*4ª sett.* **116,**	**109-110**
Ven.	*1ª sett.* **107-108,**	**123-124**	*1ª sett.* **116,**	**109-110**
	2ª sett. **107-108,**	**144**	*2ª sett.* **33,**	**101-102**
	3ª sett. **107-108,**	**123-124**	*3ª sett.* **125,**	**84**
	4ª sett. **107-108,**	**144**	*4ª sett.* **127-129,**	**140-142**
Sab.	*1ª sett.* **30,**	**127-129**		
	2ª sett. **101-102,**	**84**		
	3ª sett. **30,**	**127-129**		
	4ª sett. **101-102,**	**84**		

Compieta
Lun. **93** *Mar.* **105**
Mer. **100 + 36** (o **137**)
Gio. **31** *Ven.* **93**

Come **Cantico** per le *Lodi* si può scegliere tra quelli proposti alla domenica (nn. **39**, **42**, **45** e rispettivi equivalenti) oppure i nn. **149-150**.

Come **Cantico** per i *Vespri* si può scegliere tra quelli proposti alla domenica (nn. **34**, **37**, **52**, **53** e rispettivi equivalenti) oppure il n. **168**.

IL CANTO DEI SALMI

1. Nel testo dei salmi, la sottolineatura indica la vocale su cui cambiare nota (*e non accento*).
Nelle salmodie di J. Gelineau, tuttavia, la sottolineatura corrisponde anche a ciascuno degli accenti principali del verso.

2. La salmodia in italiano non va sillabata (come una cattiva imitazione della salmodia gregoriana). Essa richiede piuttosto che il testo venga articolato in modo molto simile al *comune modo di parlare*. Di consequenza, le sottolineature (di cui sopra) sono collocate in modo che:

a) i dittonghi normalmente non vengano spezzati in due sillabe, e neppure fusi in una sola sillaba, ma pronunciati con sufficiente chiarezza. Perciò, anche se a un dittongo corrisponde, di solito, una sola nota (es. 1), essa va considerata *quasi allungata*, come se fosse scritta raddoppiando la nota (es. 2):

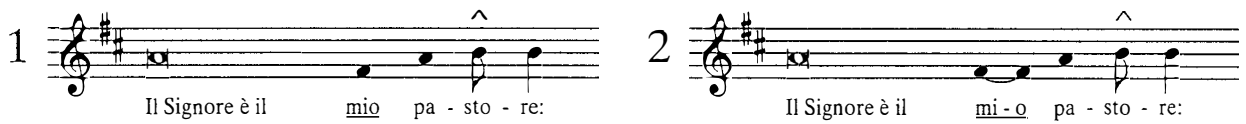

b) Tuttavia, un dittongo che si trovi in una parola accentata al termine (es. 3) di un verso (o di un semi-frase), corrispondono piuttosto due note distinte:

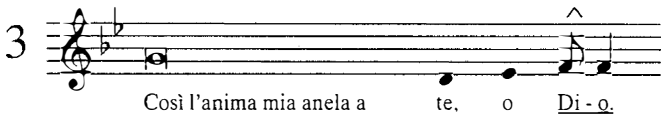

c) Le vocali (a fine di parola e a inizio di seguente) vengano dette *distintamente* (es. 4) benché *in qualche caso* (es. 5) *convenga unirle a modo di dittongo*.

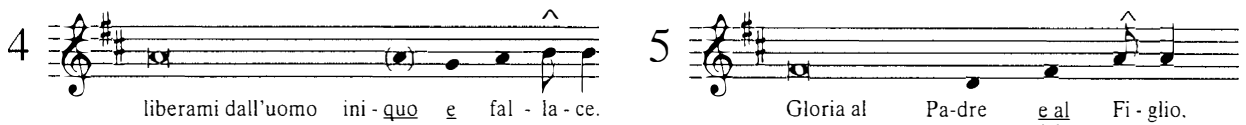

ABBREVIAZIONI

ANT. = *Antifona*	(M) = *Voci maschili*
RIT. = *Ritornello*	(F) = *Voci femminili*
(S) = *Solo o Soli*	⇨ n. = Rimando al numero indicato
(C) = *Coro*	❖ *L.O.* = La *Liturgia delle Ore* prosegue al numero indicato
(T) = *Tutti*	Vedi anche = Rimando ad altro canto con testo simile

VERSETTI INTRODUTTIVI

INVITATORIO

1

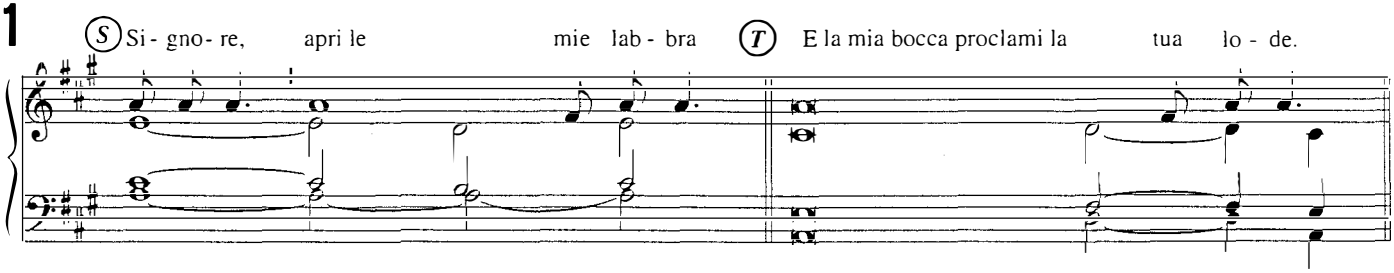

SALMO 94 Venite, applaudiamo al Signore - (Invito a lodare Dio)

Per questo Salmo vedere ai nn. 117-118 scegliendo l'Ant. più adatta alla circostanza.
Il Salmo 94 può essere sostituito con il Salmo 99 (nn. 123-124) o 66 (nn. 109-110) o 23 (nn. 91-92)

INTRODUZIONE

2

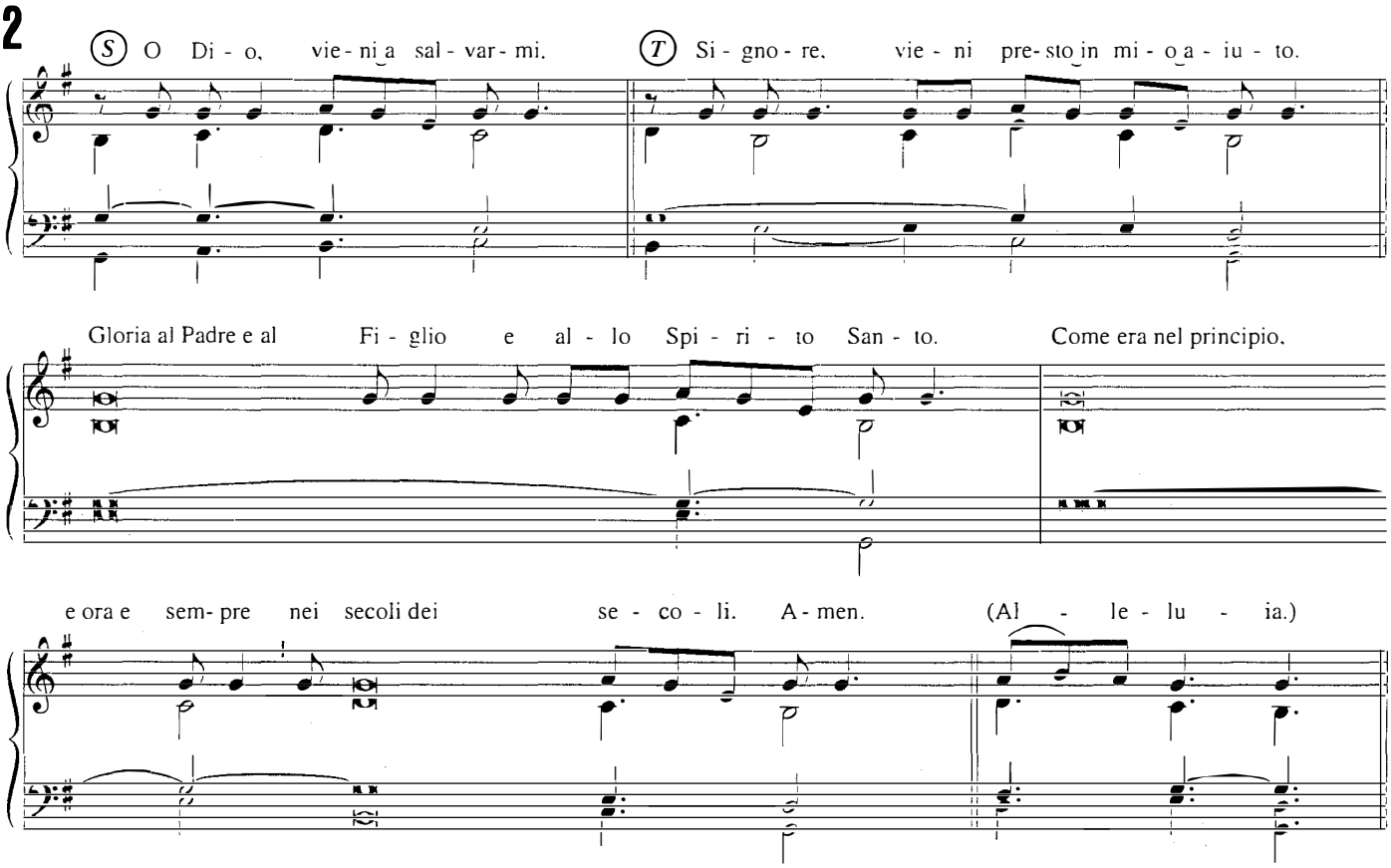

3

(S) O Di - o, vieni a sal - - - - - var- mi. (T) Si - gno - re, vie - ni presto in mio a- iu - to.

Gloria al Padre e al Figlio e allo Spi- ri - to San-to. Come era nel principio, e ora e sempre nei secoli dei

se - co - li. A - men. (Al - le - lu - ia.)

sf

4

O Di - o, vie - ni a sal - var - mi. (T) Si - gno - re, vie - ni pre - sto in mi - o a - iu - to.

Gloria al Padre e al Figlio e allo Spi - ri - to San - to. a Co - lui che vi - ve nei

se - co - li. A - men. (Al - le - lu - ia.)

Dopo l'INNO (o altro canto adatto, vedi Prontuario) la L.O. prosegue con i nn. 28 e seguenti.

AVVENTO

5 CELESTE GERUSALEMME

Moderato (♩. = 52-60)

1. Ce - le - ste Ge - ru - sa - lem - me, be - a - to re - gno di pa - ce, cit -

tà del Di - o vi - ven - te, pre - sto ver - re - mo a te! A - men.

2. Vivremo solo d'amore
nel mondo nuovo adunati:
del Cristo membra gloriose,
santa famiglia di Dio.

3. Redenti di ogni terra,
colore, lingua, nazione,
innalzeremo, Signore,
inni di lode a te.

4. Godremo il tuo splendore,
Gesù, risorto per noi;
nel regno della tua luce
sempre vivremo con te!

5. All'acque della tua vita
attingeremo con gioia!
La sete del nostro cuore
noi sazieremo in te.

6. Sia gloria a Cristo Signore,
che era, è e che viene,
al Padre onnipotente
e allo Spirito, Amore. Amen.

6 O NOSTRO REDENTORE

(♩ = 60-66)

1. O no - stro Re - den - to - re, o Fi - glio del - l'Al - tis - si - mo,

tu, che hai re - den - to il mon - do, a - scol - ta que - sta sup - pli - ca. A - men.

2. Per espiare il male
nascesti dalla Vergine
e ti donasti al Padre
in croce, pura vittima.

3. Al tuo ritorno ultimo,
noi ti preghiamo, o giudice,
rivelaci il tuo amore
e dal maligno salvaci.

4. Onore, gloria e lode
al Padre e all'Unigenito,
e all'eterno Amore
sia gloria per i secoli. Amen.

NATALE

GIOISCONO GLI ANGELI

7

(♩. = 54-60)

(S) o (T) 1. Gio - i - sco - no gli An - ge - li nel cie - lo e dan - no ai pa - sto - ri il lie - to an -

mp

nun - cio: «An - da - te a Be - tlem - me di Giu - de - a È

mf

na - to per voi un Sal - va - to - re». (T) An- to - re».

1. 2.

rall.

2. «Nell'umile grotta troverete
un bimbo deposto in un presepio.
È lui la Parola dell'Eterno,
di fragile corpo rivestito».

3. Signore Gesù, noi ti adoriamo;
la gloria del Padre in te risplende:
tu sei la sua luce, la Parola,
l'immagine dolce del suo volto.

4. Nel giorno gaudioso del Natale
rinasce l'intera creazione.
E noi, generati a nuova vita,
a te eleviamo un canto nuovo.

5. Sia gloria al Padre Onnipotente,
al Figlio Gesù e allo Spirito Santo.
Sia gloria a Dio nel più alto dei cieli
e pace tra gli uomini che Egli ama.

QUARESIMA

ACCOGLI, O DIO PIETOSO

8

Tranquillo (♩ = 60-69)

1. Ac - co - gli, o Dio pie - to - so, le pre - ghie - re e le la - cri - me che il tuo

po - po - lo ef - fon - de in que - sto tem - po san - to. A - men.

1.-4. 5.

2. Tu, che scruti e conosci
i segreti dei cuori,
concedi ai penitenti
la grazia del perdono.

3. Grande è il nostro peccato,
ma più grande è il tuo amore:
cancella i nostri debiti
a gloria del tuo nome.

4. Risplenda la tua lampada
sul nostro cammino,
la tua mano ci guidi
alla meta pasquale.

5. Ascolta, o Padre altissimo,
che regni nei secoli
con il Cristo tuo Figlio
e lo Spirito Santo. Amen.

9 LIBERÀTI DAL GIOGO DEL MALE

Molto calmo (♩· = 54-60)

1. Li - be - ra - ti dal gio - go del ma - le, bat - tez - za - ti nel - l'ac - qua pro - fon - da,

noi giun - gia - mo al - la ter - ra di pro - va do - ve i cuo - ri sa - ran re - si pu - ri. A - men.

2. Dal paese d'Egitto ci hai tratti
e cammini con noi nel deserto,
per condurci alla santa montagna
sulla quale s'innalza la croce.

3. Tu sei l'acqua che sgorga dal sasso,
sei la manna che sazia la fame,
sei la nube che guida il cammino
e sei legge che illumina i cuori.

4. Su te, Roccia che t'alzi fra noi,
troveremo difesa ed appoggio
e berremo alla fonte di vita
che ci lava dai nostri peccati.

5. Tu ci guidi nell'esodo nuovo
alla gioia profonda di Pasqua:
dalla morte passando alla vita
giungeremo alla terra promessa.

6. La tua gloria cantiamo, o Padre,
che nel Cristo, tuo Figlio, ci salvi,
nello Spirito doni la vita,
ora e sempre nei secoli eterni. Amen.

(Vespri - Compieta)

10 VEGLIANDO, A TE CANTIAMO

Moderato (♩ = 66-72)

1. Ve - glian - do, a te can - tia - mo nel - la not - te, o Pa - dre on - ni - po - ten - te, la tua lo - de. Sei

fon - te di bon - tà, tu som - mo be - ne, e mi - se - ri - cor - dio - so nel per - do - no. A - men.

2. Con cuore aperto e colmo di fiducia,
dinanzi a te, Signore, ci prostriamo;
allora l'umiltà diviene luce,
la via alla verità per noi si schiude.

3. Nel nostro nulla solo in te speriamo,
in te è la vita, nella sua pienezza:
la doni a noi, per sempre, nel tuo Figlio
che nel suo grande amore si è immolato.

4. Rifioriranno in lui tutte le cose,
nel giorno della luce e della gloria;
verrà quel giorno, aurora senza fine;
rinati, nuove lodi canteremo.

5. Eterna Trinità, noi ti adoriamo,
o fonte pura di bontà e di pace;
con il perdono dona nuova vita,
per giungere al tuo volto nella luce. Amen.

PASQUA

LUCE SPLENDA NELLA NOTTE

11

Calmo (♩ = 60-66)

1. Lu-ce splen-da nel-la not-te, splen-da Cri-sto nel - la vi-ta, tut-ti ac-cla-mi-no il Si-gno-re! A - men.

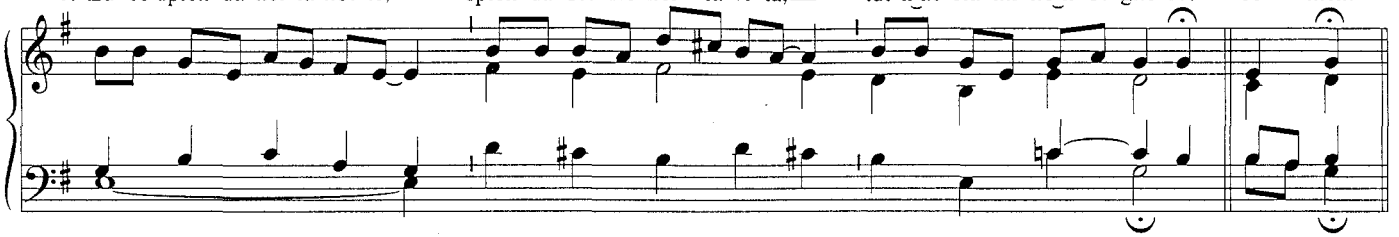

2. Questo è giorno senza fine,
giorno atteso dalle cose:
pur chi piange abbia fede.

3. Dalla grazia rinnovati,
qui il Risorto ci confermi
tutti liberi e fratelli.

4. Alla cena, come allora,
entri e dica: «Pace a voi!
Il mio Spirito vi dono!»

5. «Come il Padre mi ha mandato,
così mando voi nel mondo:
dite a tutti quanto li amo».

6. Cristo luce, o Salvatore,
tu, l'immagine dell'uomo,
fa di noi la tua dimora.

7. Gloria al Padre onnipotente,
gloria al Figlio redentore
e allo Spirito Amore. Amen.

PENTECOSTE

VIENI, SPIRITO DEL CIELO

12

(♩ = 66-72)

1. Vie-ni, Spi-ri - to del cie - lo, man-da un rag-gio di tua lu - ce, man-da il fuo-co cre-a-to-re! A - men.

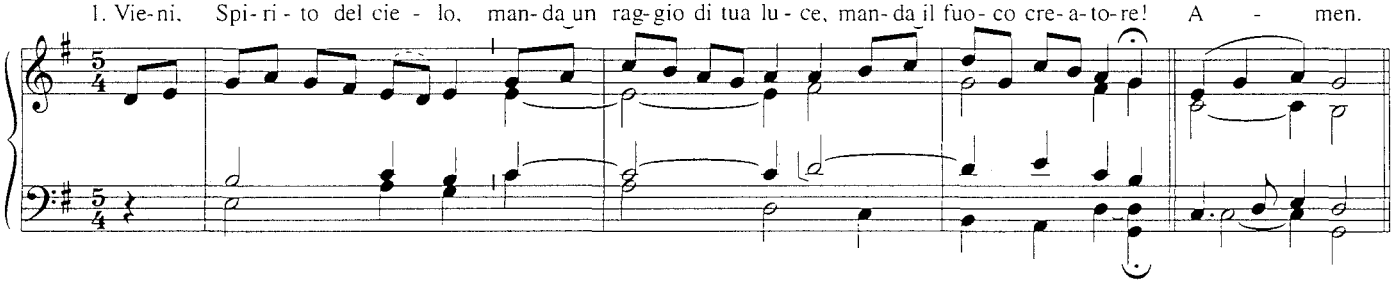

2. O del padre dolce mano
e del Figlio lo splendore,
l'un dell'altro il solo Amore.

3. Vieni, padre degli afflitti,
o datore di ogni grazia,
o divina e sola gioia.

4. Tu sei il gemito ineffabile
che intercede a una voce
dalla Chiesa in Cristo unita.

5. Misterioso cuor del mondo,
o bellezza salvatrice,
vieni, Vita della vita!

6. Tu sei il vento sugli abissi,
tu il respiro al primo Adamo,
ornamento a tutto il cielo.

7. Vieni, Luce della luce:
delle cose tu rivela
la segreta loro essenza.

8. Manda il fuoco che distrugga
quanto v'è in noi d'impuro,
quanto al mondo vi è d'ingiusto.

9. Vieni a fare della terra
una nuova creazione,
un sol tempio del Signore.

10. Gioia pura della scienza,
luce viva di chi cerca,
tu l'Amore in ogni amore.

11. Dolce ospite dell'anima,
dell'arsura refrigerio,
e riposo alla fatica.

12. Tu del canto ispirazione,
tu dell'opere il fervore,
tu del pianto sei conforto.

13. Tu l'amico a chi è solo,
tu del povero ricchezza,
tu speranza di chi muore.

14. O tu Dio in Dio amore,
tu la Luce del mistero,
tu la Vita di ogni vita. Amen.

13 DAMMI, PADRE, DI CANTARE

Gioioso e sereno (♩ = 66-72)

1. Dam- mi, Pa- dre, di can- ta - re per il Cri- sto, mio Si- gno - re: fam- mi vo- ce del cre- a - to. A - men.

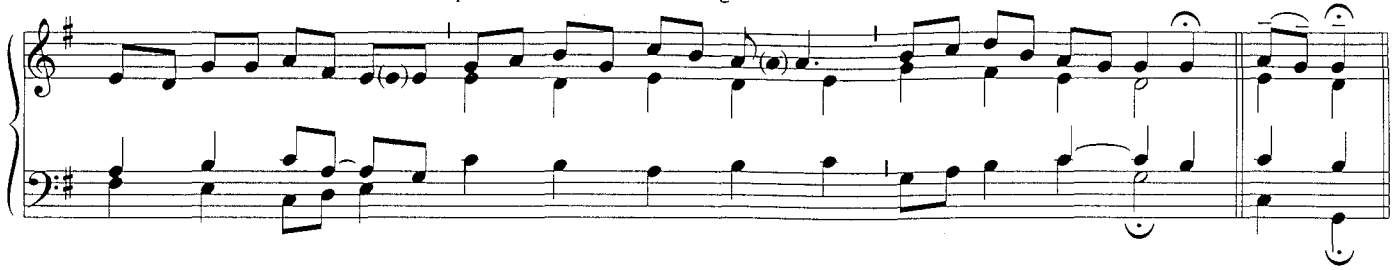

2. Dona a tutti un cuore puro,
dona voce di fanciulli;
figli siamo della luce.

3. Come a giorno illuminati,
fatti nuovi nell'amore,
tutti insieme conveniamo.

4. La fatica ha il suo riposo,
ogni pena il suo conforto,
ogni dubbio la certezza,

5. ogni male il suo perdono,
la speranza una promessa:
anche noi risorgeremo!

6. Nel suo Verbo radunati,
noi parliamo col Vivente,
questo è il giorno del colloquio.

7. Primo giorno dopo il sabato,
giorno ultimo del mondo,
giorno eterno del Risorto.

8. Tutto il mondo, a una voce,
con noi canti nel suo nome
l'inno a cieli e terre nuove.

9. Padre, fonte di ogni vita,
della gioia vera origine,
lode a te per questo giorno. Amen.

(Vespri - Compieta)

14 DOLCE È LA SERA

Andante (♩ = 76-80)

(S) 1. Dol- ce è la se - ra se mi stai vi - ci - no, co- me il mat- ti - no quan- do t'in- con- trai:

io ti rin- gra - zio per a- ver- mi a- ma - to nel lun- go gior- no che ho vis - su- to or- mai.

(T) E can- te - rò fi- no a quan- do, mio Si- gno - re, nel- la tua ca- sa tor- ne- rò con te:

vo- glio can- ta - re tut- ta la mia gio - ia per que- sto gior- no vis - su- to in- sie- me a te.

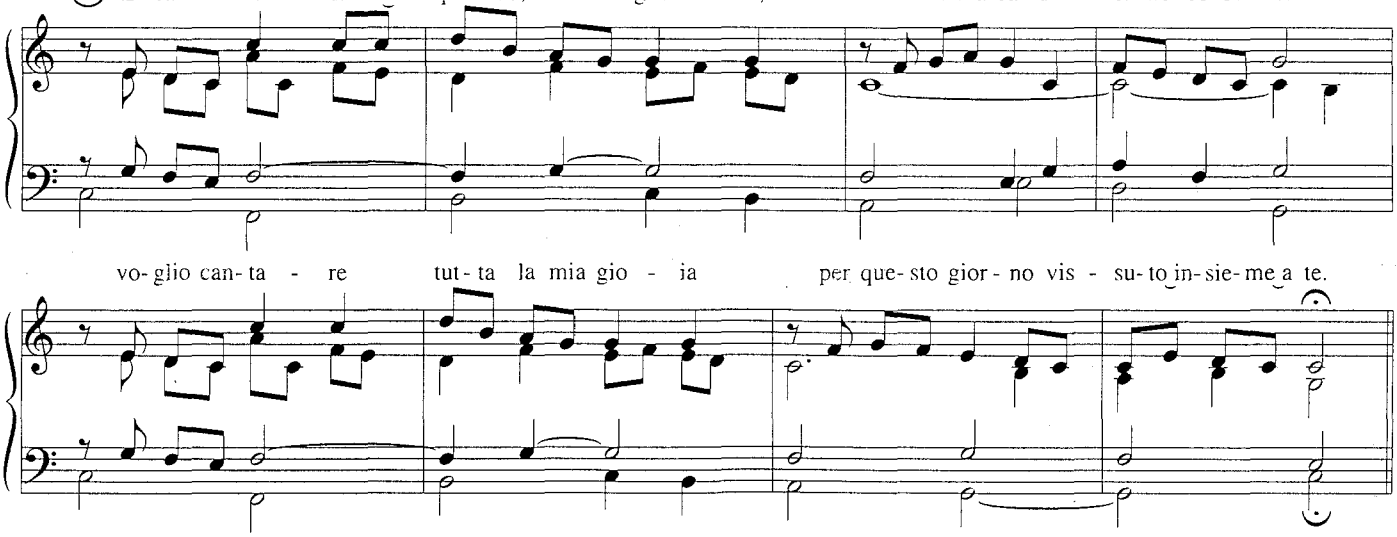

2. Nulla rimpiango, molto ti ringrazio
per tutto quello che ho potuto dare:
nulla mi manca quando in te confido,
povero è solo chi non sa più amare.

E canterò fino a quando, mio Signore,
nella tua casa io sarò con te:
voglio cantare tutta la mia gioia
per chi nel mondo domani nascerà!

(Vespri - Compieta)

IL GIORNO ORMAI SCOMPARE

15

Andantino sereno (♩. = 50-56)

1. Il gior - no or - mai scom - pa - re, pre - sto la lu - ce muo - re,

pre - sto la not - te scen - de - rà: re - sta con noi Si - gno - re!

2. E in questa sera preghiamo:
venga la pace vera,
venga la tua serenità,
la tua bontà, Signore!

3. La grande sera ci attende,
quando la notte splende:
quando la gloria brillerà,
apparirai, Signore!

4. A te, Creatore del mondo,
gloria la notte e il giorno,
gloria la Chiesa canterà,
acclamerà: Signore!

(Vespri - Compieta)

NOI TI CHIEDIAMO

16

(♩ = 72-80)

1. Noi ti chie - dia - mo, quan - do vien la se - ra, di ri - ma - ne - re ac - can - to a noi, Si - gno - re. La

tua pa - ro - la è for - te ed è sin - ce - ra, il - lu - mi - na il cam - mi - no del - la vi - ta.

2. Duro è il lavoro, stanco il nostro corpo,
ma tu, che un giorno provasti la fatica,
aiutaci a portare in questo mondo
l'amore nel futuro della vita.

3. In questa sera noi ti ringraziamo,
uniti in te, o Cristo Salvatore,
ma donaci la forza anche domani
di rendere credibile il tuo amore.

17 O CRISTO, VERBO DEL PADRE

(♩ = 72-80)

1. O Cri - sto, Ver - bo del Pa - dre, re glo-rio - so tra i San - ti,

lu - ce e sal-vez - za del mon - do, in te cre - dia - mo. A - men.

2. O cibo e bevanda di vita,
balsamo, veste, dimora,
forza, rifugio, conforto,
in te speriamo.

3. Illumina col tuo Spirito
l'oscura notte del male,
orienta il nostro cammino
incontro al Padre. Amen.

18 O GESÙ REDENTORE

(♩. = 60-66)

1. O Ge - sù Re - den - to - re, im - ma - gi - ne del Pa - dre, lu - ce d'e - ter - na

lu - ce, ac - co - gli il no - stro can - to. A - - - - - men.

(Organo come la 1ª strofa)

2. Per ra - du - na - re i po - po - li nel pat - to del - l'a - mo - re, di - sten - di le tue

brac - cia sul le - gno del - la cro - ce. 3. Dal tuo fian - co squar - cia - to ef - fon - di sul - l'al - ta - re

i mi-ste-ri pa - squa - li del - la no-stra sal - vez - za. 4. A te sia lo - de, o Cri - sto, spe-

ran - za del - le gen - ti, al Pa - dre e al San - to Spi - ri - to nei se - co - li dei se - co - li.

O TRINITÀ INFINITA

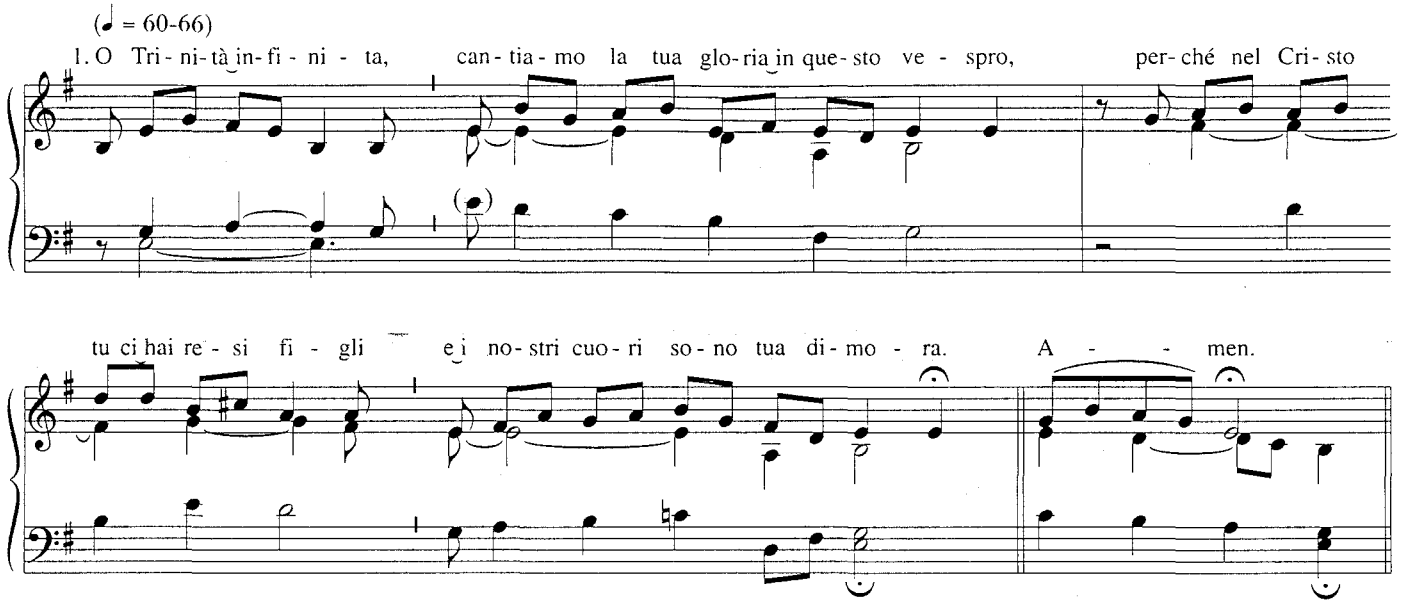

2. Eterno, senza tempo,
sorgente della vita che non muore,
a te la creazione fa ritorno
nell'incessante flusso dell'Amore.

3. Noi ti cantiamo, o Immenso,
in questo breve sabato del tempo,
che annuncia il grande giorno senza sera
in cui vedremo te, vivente luce.

4. A te la nostra lode,
o Trinità dolcissima e beata,
che sempre sgorghi e sempre rifluisci
nel quieto mare del tuo stesso Amore. Amen.

DEDICAZIONE DI UNA CHIESA

GERUSALEMME NUOVA

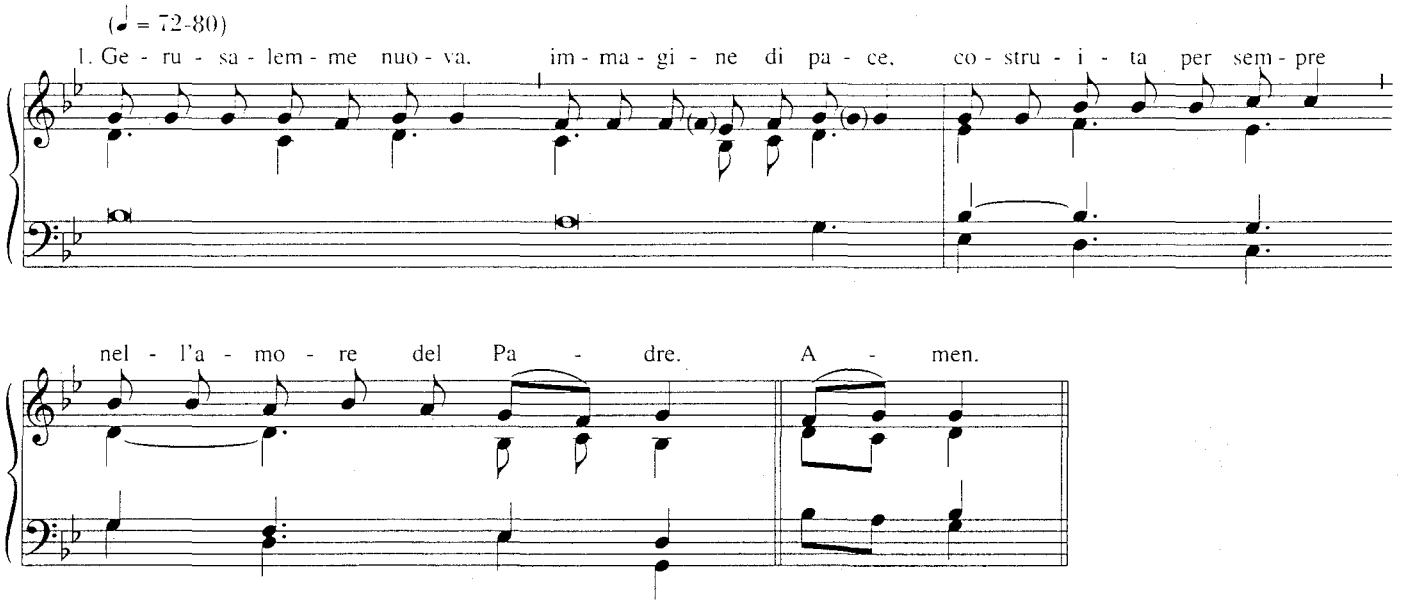

2. Tu discendi dal cielo
come vergine sposa,
per congiungerti a Cristo
nelle nozze eterne.

3. Dentro le tue mura,
risplendenti di luce,
si radunano in festa
gli amici del Signore:

4. pietre vive e preziose,
scolpite dallo Spirito
con la croce e il martirio
per la città dei santi.

5. Onore al Padre, al Figlio
e allo Spirito Santo,
al Dio unico e trino
nei secoli sia gloria. Amen.

21 ACQUA DI FONTE CRISTALLINA

Calmo andantino (♩ = 60-69)

1. Ac - qua di fon - te cri - stal - li - na e pu - ra, sei l'in - no - cen - za ed il can - do - re, o Ma - dre: fer - ti - le ter - ra, tut - ta a - per - ta al so - le, po - sa su te lo sguar - do del Si - gno - re. A - men.

2. Al messaggero del divino annunzio
con umiltà e fede hai creduto:
è ormai compiuto il tempo dell'attesa,
Vergine intatta hai concepito il Figlio.

3. In te dimora, chiuso nel tuo grembo,
il Verbo immenso che distende i cieli,
a cui le stelle rispondon per nome,
e regge nella mano l'universo.

4. In lui sei madre di tutti i viventi:
verso di te la Chiesa si rivolge
e nel tuo amore, nella tua obbedienza,
trova il sentiero per tornare a Dio.

5. Presente in mezzo a noi per sempre è il Figlio
e fa da ponte tra il tempo e l'eterno:
per lui sia gloria al Padre nei cieli,
nel Santo Spirito, fonte di vita. Amen.

AVE, O STELLA DEL MARE

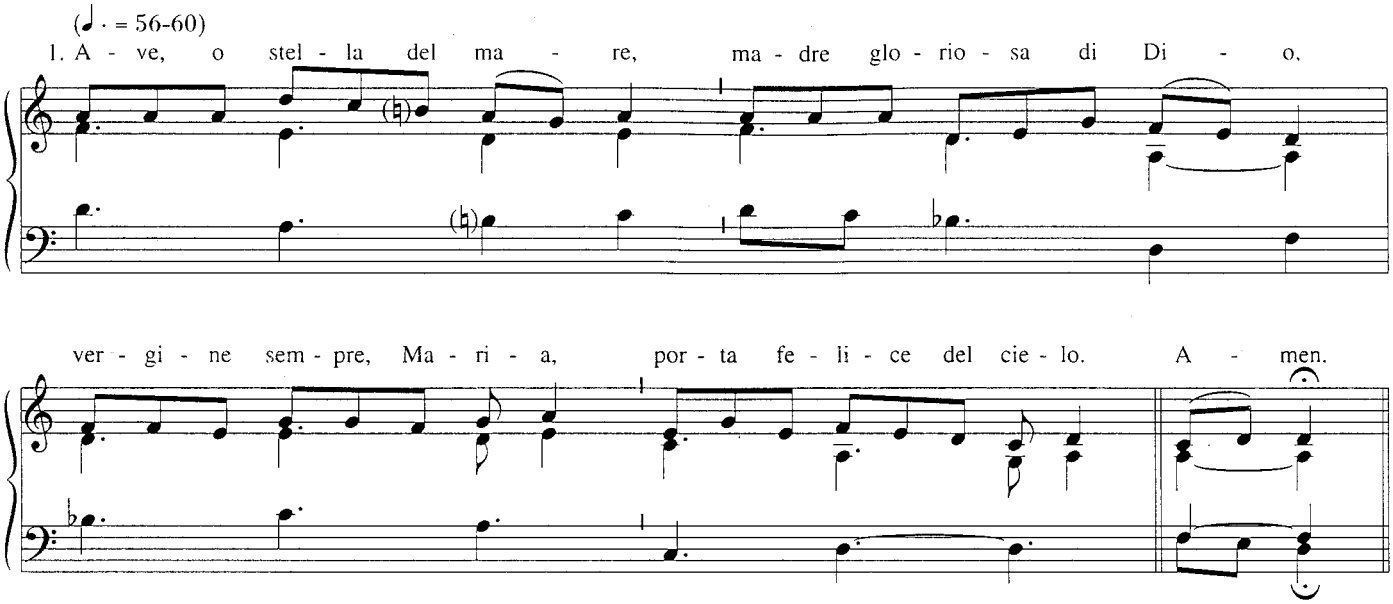

2. L'«Ave» del messo celeste
reca l'annunzio di Dio,
muta la sorte di Eva,
dona al mondo la pace.

3. Spezza i legami agli oppressi,
rendi la luce ai ciechi,
scaccia da noi ogni male,
chiedi per noi ogni bene.

4. Mòstrati Madre per tutti,
offri la nostra preghiera:
Cristo l'accolga benigno,
lui che si è fatto tuo Figlio.

5. Vergine santa fra tutte,
dolce regina del cielo,
rendi innocenti i tuoi figli,
umili e puri di cuore.

6. Donaci giorni di pace,
veglia sul nostro cammino,
fa che vediamo il tuo Figlio,
pieni di gioia nel cielo.

7. Lode all'altissimo Padre,
gloria al Cristo Signore,
salga allo Spirito Santo
l'inno di fede e di amore. Amen.

AVE, O STELLA DEL MARE

Altra melodia per il testo precedente

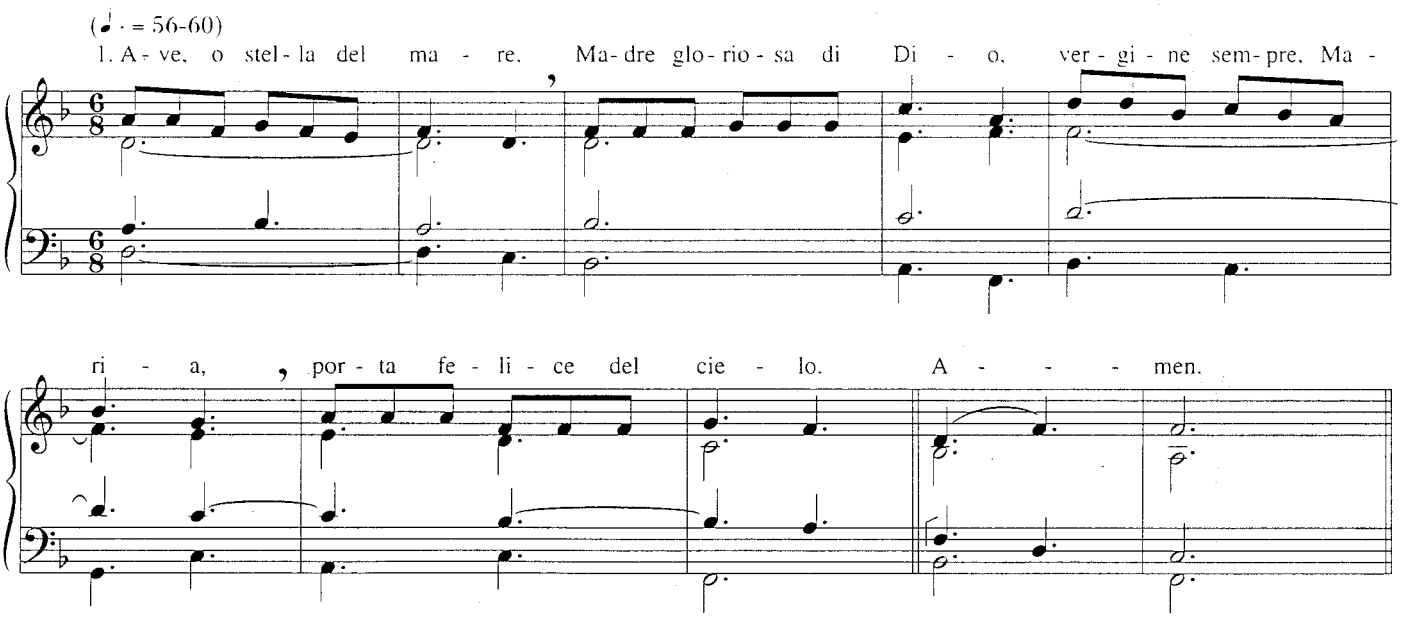

24 FRUMENTO DI CRISTO

Solenne (♩ = 54-60)

1. Fru - men - to di Cri - sto noi sia - mo, cre - sciu - to nel so - le di Di - o,

nel - l'ac - qua del fon - te im - pa - sta - ti, se - gna - ti dal cri - sma di - vi - no.

2. In pane trasformaci, o Padre,
per il sacramento di pace:
un Pane, uno Spirito, un Corpo,
la Chiesa, una e santa, Signore.

3. O Cristo, pastore glorioso,
a te la potenza e l'onore
col Padre e lo Spirito Santo
per sempre nei secoli. Amen.

25 FRUMENTO DI CRISTO

Altra melodia per il testo precedente

(♩ = 88-96)

1. Fru - men - to di Cri - sto noi sia - mo, cre - sciu - to nel so - le di Di - o, nel -

l'ac - qua del fon - te im - pa - sta - ti, se - gna - ti dal cri - sma di - vi - no.

26 IL CIELO RISUONI DI CANTI

Altro testo con le due melodie precedenti

1. Il cielo risuoni di canti,
la Chiesa risponda con gioia:
è festa per tutti i fedeli
la morte e la gloria dei santi.

2. Il Cristo vi fa suoi discepoli,
vi chiama dal vostro lavoro,
per stare ogni giorno con lui,
maestro di nuova sapienza.

3. Appare a voi soli il Risorto,
per rendervi suoi testimoni:
vi manda per tutte le strade,
apostoli del suo Vangelo.

4. Intorno alla vostra parola
e sino ai confini del mondo,
fioriscono tutte le Chiese,
unite dall'unico amore.

5. Colui che avete seguito,
bevendo il suo calice amaro,
vi associa alla sua vittoria,
salvezza e giudizio del mondo.

6. Sia gloria a colui che ci ama,
che era, che è e che viene,
e vive col Padre e lo Spirito
per sempre nei secoli. Amen.

O CRISTO, CHE PIANGESTI

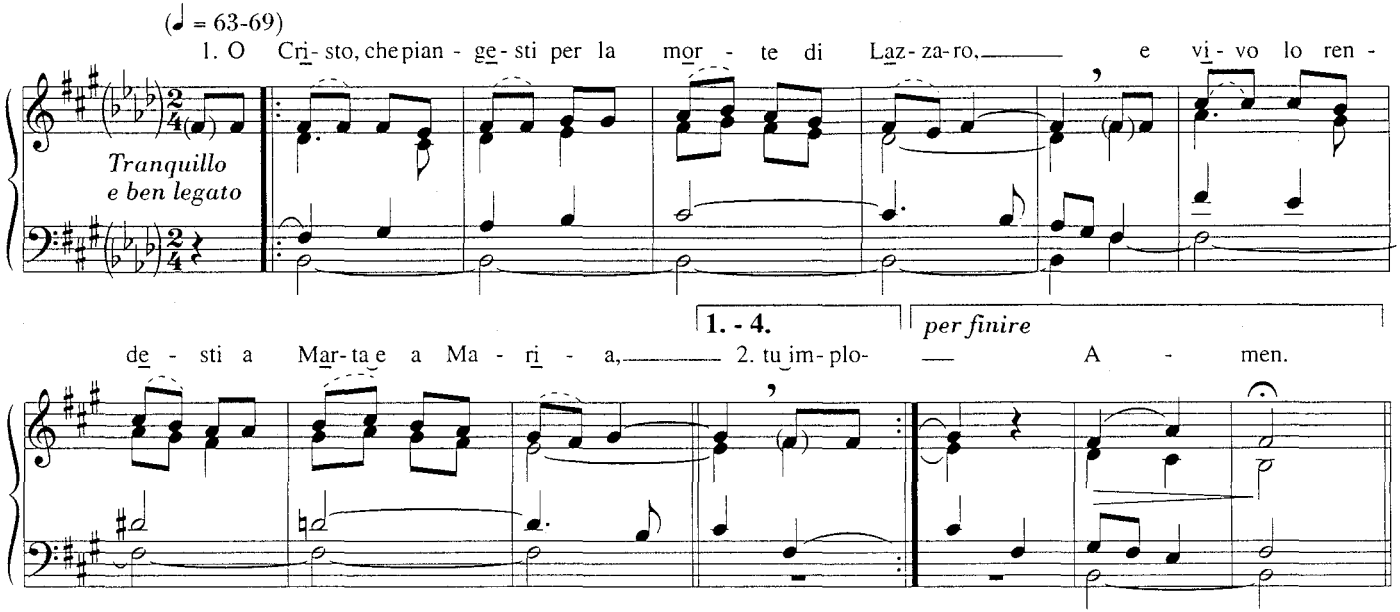

2. tu implorasti il perdono
per i tuoi uccisori,
e al ladrone pentito
promettesti il tuo regno.

3. Tu, che in croce affidasti
a Giovanni la Madre,
fa che ella ci assista
nell'ora della morte.

4. Concedi, o buon Pastore,
ai fratelli defunti
di vedere il tuo volto
nella gloria dei cieli.

5. A te sia gloria, o Cristo,
speranza delle genti,
al Padre e al Santo Spirito
nei secoli dei secoli. Amen.

MODULI INNICI

a 3 versetti

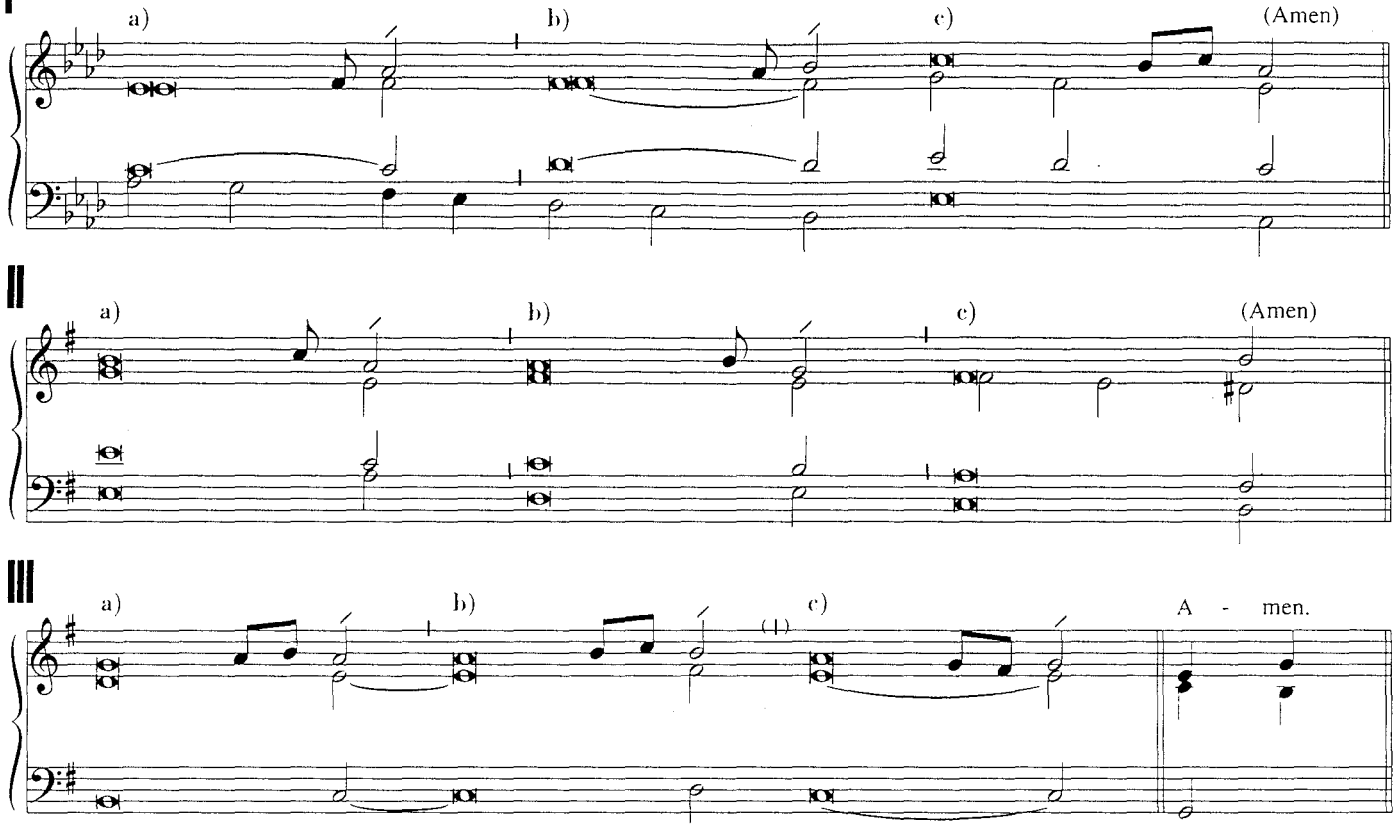

a 3 o 4 versetti (*)

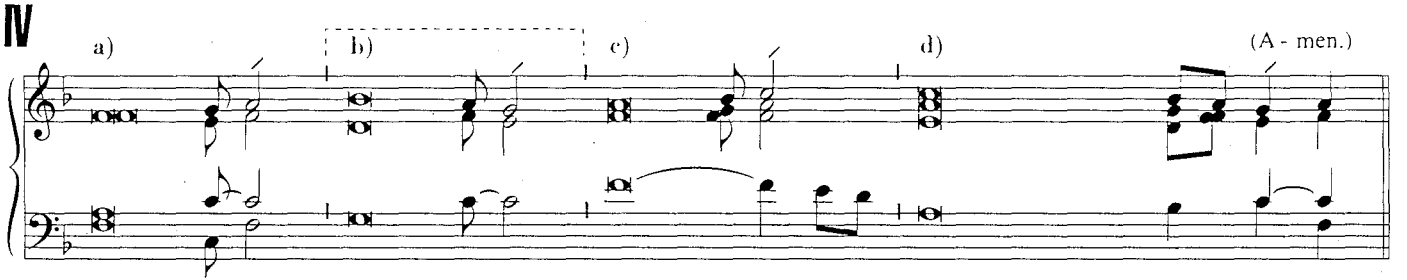

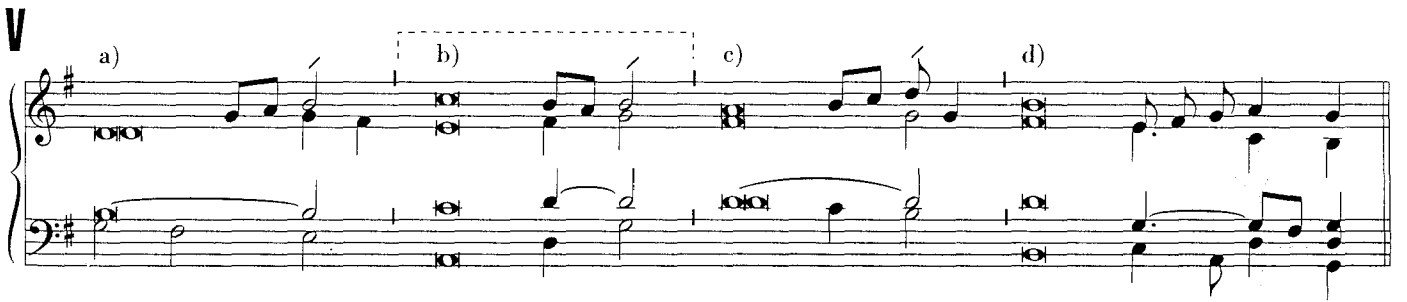

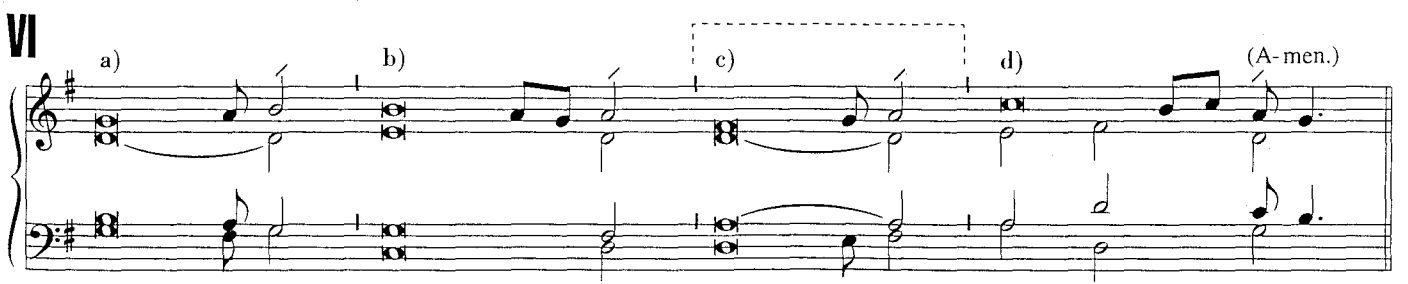

(*) a 3 versetti tralasciare l'inciso tratteggiato

a 4 versetti

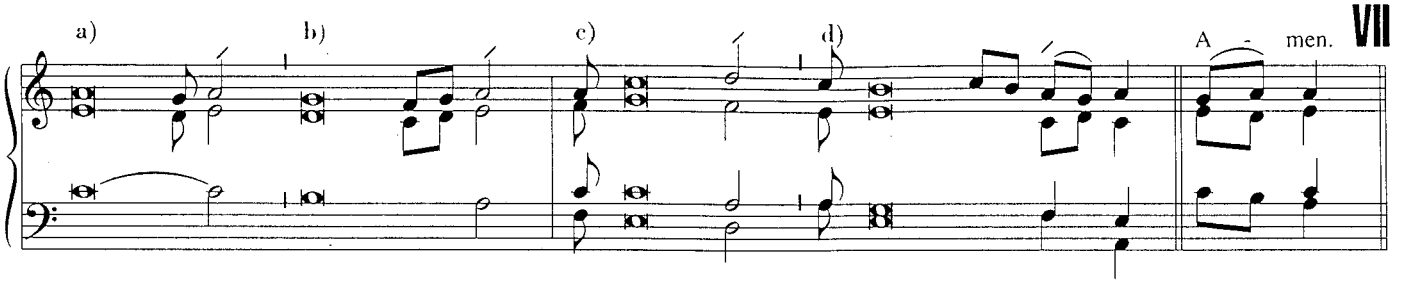

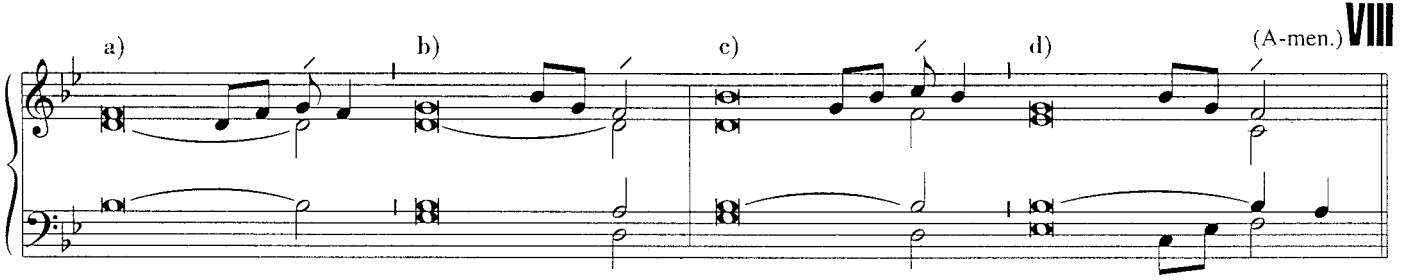

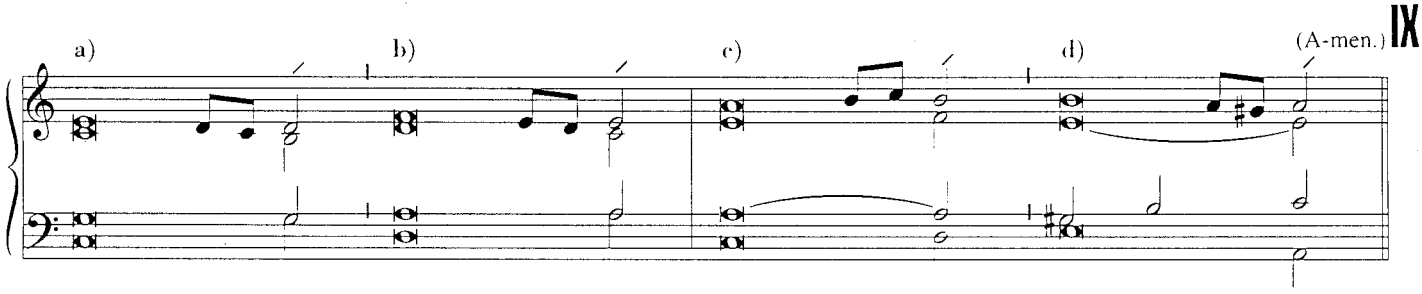

PRIMI VESPRI - I DOMENICA

28

SALMO 140, 1-9 (Preghiera nel pericolo)

ANTIFONA

(♩ = 66-72)

La mia pre - ghie - ra sal - ga a te co - me in - cen - so e le mie ma - ni co - me of - fer - ta del - la se - ra.

SALMO

1. Signore... accorri in mio a - iu - to; * ascolta... quan - do t'in - vo - co. ...al ma - le †

Flexa

1. Signore, a te grido, accorri in mio aiuto; *
ascolta la mia voce quando t'invoco.

2. Come incenso salga a te la mia preghiera, *
le mie mani alzate come sacrificio della sera.

3. Poni, Signore, una custodia alla mia bocca, *
sorveglia la porta delle mie labbra.

4. Non lasciare che il mio cuore si pieghi al male †
e compia azioni inique con i peccatori: *
che io non gusti i loro cibi deliziosi.

5. Mi percuota il giusto e il fedele mi rimproveri, †
ma l'olio dell'empio non profumi il mio capo; *
tra le loro malvagità continui la mia preghiera.

6. Dalla rupe furono gettati i loro capi, *
che da me avevano udito dolci parole.

7. Come si fende e si apre la terra, *
le loro ossa furono disperse alla bocca degli inferi.

8. A te, Signore mio Dio, sono rivolti i miei occhi; *
in te mi rifugio, proteggi la mia vita.

9. Preservami dal laccio che mi tendono, *
dagli agguati dei malfattori.

10. Gloria al Padre e al Figlio *
e allo Spirito Santo.

11. Come era nel principio, e ora e sempre *
nei secoli dei secoli. Amen.

❖ *L.O. segue n. 29*

Vedi anche n. 143

ANTIFONA

(♩ = 69-76)

Mio ri - fu - gio sei tu, Si - gno - re, mi - a par - te di be-ni nel-la ter-ra dei vi - vi.

SALMO

1. Con la mia voce... gri - do a - iu - to, * con... suppli - co il Si-gno-re; ... Si-gno - re; †

Flexa

1. Con la mia voce al Signore grido aiuto, *
con la mia voce supplico il Signore;

2. davanti a lui effondo il mio lamento, *
al suo cospetto sfogo la mia angoscia.

3. Mentre il mio spirito vien meno, *
tu conosci la mia via.

4. Nel sentiero dove cammino *
mi hanno teso un laccio.

5. Guarda a destra e vedi: *
nessuno mi riconosce.

6. Non c'è per me via di scampo, *
nessuno ha cura della mia vita.

7. Io grido a te, Signore; †
dico: Sei tu il mio rifugio, *
sei tu la mia sorte nella terra dei viventi.

8. Ascolta la mia supplica: *
ho toccato il fondo dell'angoscia.

9. Salvami dai miei persecutori *
perché sono di me più forti.

10. Strappa dal carcere la mia vita, *
perché io renda grazie al tuo nome:

11. i giusti mi faranno corona *
quando mi concederai la tua grazia.

12. Gloria al Padre e al Figlio *
e allo Spirito Santo.

13. Come era nel principio, e ora e sempre *
nei secoli dei secoli. Amen.

❖ *L.O. segue n. 34*

SALMO 118, 105-112 (Promessa di osservare i comandamenti di Dio)

ANTIFONA

(♩ = 80-88)

La tua pa - ro - la è lam- pa-da ai miei pas- si e lu- ce al- la mia stra - da. (Al- le - lu - ia.—)

SALMO

Lampada... tua pa - ro - la, * luce sul mio cam - mi - no.

1. Lampada per i miei passi è la tua parola, *
   luce sul mio cammino.

2. Ho giurato, e lo confermo, *
   di custodire i tuoi precetti di giustizia.

3. Sono stanco di soffrire, Signore, *
   dammi vita secondo la tua parola.

4. Signore, gradisci le offerte delle mie labbra, *
   insegnami i tuoi giudizi.

5. La mia vita è sempre in pericolo, *
   ma non dimentico la tua legge.

6. Gli empi mi hanno teso i loro lacci *
   ma non ho deviato dai tuoi precetti.

7. Mia eredità per sempre sono i tuoi insegnamenti, *
   sono essi la gioia del mio cuore.

8. Ho piegato il mio cuore ai tuoi comandamenti, *
   in essi è la mia ricompensa per sempre.

9. Gloria al Padre e al Figlio
   e allo Spirito Santo.

10. Come era nel principio, e ora e sempre
    nei secoli dei secoli. Amen.

❖ *L.O. segue n. 31*

SALMO 15 (Il Signore è mia eredità)

ANTIFONA

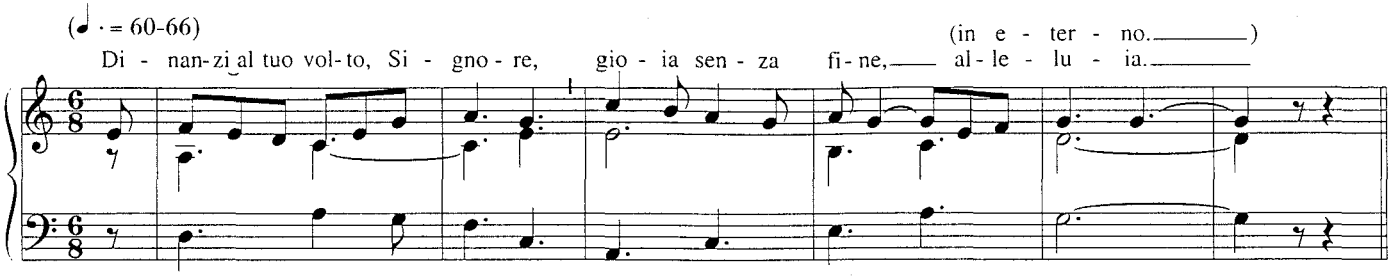

SALMO

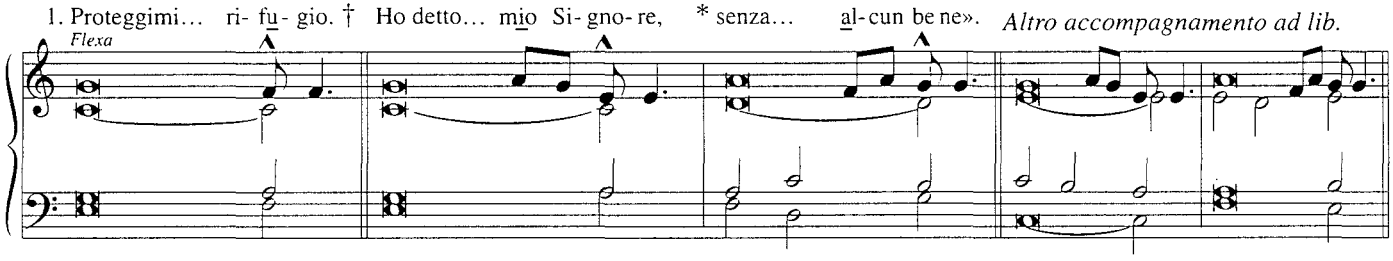

1. Proteggimi, o Dio: in te mi rifugio. †
Ho detto a Dio: «Sei tu il mio Signore, *
senza di te non ho alcun bene».

2. Per i santi, che sono sulla terra, uomini nobili, *
è tutto il mio amore.

3. Si affrettino altri a costruire idoli: †
io non spanderò le loro libazioni di sangue, *
né pronunzierò con le mie labbra i loro nomi.

4. Il Signore è mia parte di eredità e mio calice: *
nelle tue mani è la mia vita.

5. Per me la sorte è caduta su luoghi deliziosi, *
la mia eredità è magnifica.

6. Benedico il Signore che mi ha dato consiglio: *
anche di notte il mio cuore mi istruisce.

7. Io pongo sempre innanzi a me il Signore, *
sta alla mia destra, non posso vacillare.

8. Di questo gioisce il mio cuore, †
esulta la mia anima; *
anche il mio corpo riposa al sicuro,

9. perché non abbandonerai la mia vita nel sepolcro, *
né lascerai che il tuo santo veda la corruzione.

10. Mi indicherai il sentiero della vita, †
gioia piena nella tua presenza, *
dolcezza senza fine alla tua destra.

11. Gloria al Padre e al Figlio *
e allo Spirito Santo.

12. Come era nel principio, e ora e sempre *
nei secoli dei secoli. Amen.

❖ *L.O. segue n. 37*

32 PRIMI VESPRI - III DOMENICA

SALMO 112 (Lodate il nome del Signore)

Vedi anche n. 126

ANTIFONA

(♩ = 60-69)

Dal sor-ge-re del so-le al suo tra-mon-to sia lo-da-to il no-me del Si-gno-re.

SALMO

1. Lodate, servi del Si-gno-re, * lodate il nome del Si-gno-re.

2. Sia benedetto il nome del Signore, *
ora e sempre.

3. Dal sorgere del sole al suo tramonto *
sia lodato il nome del Signore.

4. Su tutti i popoli eccelso è il Signore, *
più alta dei cieli è la sua gloria.

5. Chi è pari al Signore nostro Dio che siede nell'alto *
e si china a guardare nei cieli e sulla terra?

6. Solleva l'indigente dalla polvere, *
dall'immondizia rialza il povero,

7. per farlo sedere tra i prìncipi, *
tra i prìncipi del suo popolo.

8. Fa abitare la sterile nella sua casa *
quale madre gioiosa di figli.

9. Gloria al Padre e al Figlio
e allo Spirito Santo.

10. Come era nel principio, e ora e sempre
nei secoli dei secoli. Amen.

❖ *L.O. segue n. 33*

33

SALMO 115 (Rendimento di grazie nel tempio)

ANTIFONA

(♩ = 63-69)

Al-ze-rò il ca-li-ce del-la sal-vez-za, in-vo-che-rò il no-me del Si-gno-re.

SALMO

1. Ho creduto... di-ce-vo: * «Sono troppo in-fe-li-ce». ... Si-gno-re, †

Flexa

1. Ho creduto anche quando dicevo: *
«Sono troppo infelice».

2. Ho detto con sgomento: *
«Ogni uomo è inganno».

3. Che cosa renderò al Signore *
per quanto mi ha dato?

4. Alzerò il calice della salvezza *
e invocherò il nome del Signore.

5. Adempirò i miei voti al Signore, *
davanti a tutto il suo popolo.

6. Preziosa agli occhi del Signore *
è la morte dei suoi fedeli.

7. Sì, io sono il tuo servo, Signore, †
io sono tuo servo, figlio della tua ancella; *
hai spezzato le mie catene.

8. A te offrirò sacrifici di lode *
e invocherò il nome del Signore.

9. Adempirò i miei voti al Signore *
davanti a tutto il suo popolo,

10. negli atri della casa del Signore, *
in mezzo a te, Gerusalemme.

11. Gloria al Padre e al Figlio
e allo Spirito Santo.

12. Come era nel principio, e ora e sempre
nei secoli dei secoli. Amen.

❖ *L.O. segue n. 34*

PRIMI VESPRI - I e III DOMENICA

CANTICO Fil 2, 6-11 (Cristo, servo di Dio)

Vedi anche n. 37

ANTIFONA (♩ = 69-76) *(I e III domenica)*

Il Si - gno - re Ge - sù si è u - mi - lia - to nel - la mor - te; e Di - o l'ha in - nal - za - to nel - la glo - ria.

CANTICO

1. Cristo... natura di- vi- na, † non... teso- ro ge- lo- so * la tua uguaglian- za con Di- o;

(Sottofondo per il Cantico declamato in forma responsoriale)

1. Cristo... di- vi- na... ...e alla mor- te di croce.

1. Cristo Gesù, pur essendo di natura divina, †
non considerò un tesoro geloso *
la sua uguaglianza con Dio;

2. ma spogliò se stesso, †
assumendo la condizione di servo *
e divenendo simile agli uomini:

3. apparso in forma umana umiliò se stesso †
facendosi obbediente fino alla morte *
e alla morte di croce. *(Ant.)*

4. Per questo Dio lo ha esaltato †
e gli ha dato il nome *
che è al di sopra di ogni altro nome;

5. perché nel nome di Gesù †
ogni ginocchio si pieghi *
nei cieli, sulla terra e sotto terra;

6. e ogni lingua proclami †
che Gesù Cristo è il Signore *
a gloria di Dio Padre. *(Ant.)*

7. Gloria al Padre e al Figlio e allo Spirito Santo. †
Come era nel principio, e ora e sempre *
nei secoli dei secoli. Amen. *(Ant.)*

❖ *L.O. segue n. 54*

PRIMI VESPRI - IV DOMENICA

SALMO 121 (Saluto alla città santa di Gerusalemme)

Vedi anche n. 132

ANTIFONA (♩ = 72-80)

La pa - ce di Cri - sto ral - le - gri il vo - stro cuo - re, al - le - lu - ia!
(in e - ter - no!)

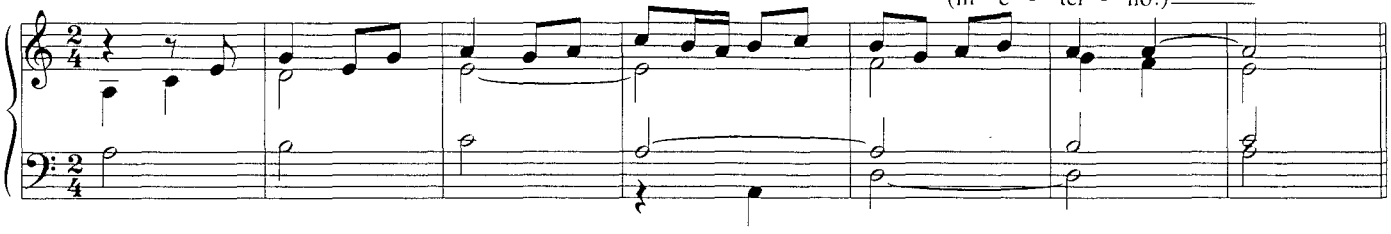

SALMO

1. Quale gioia, quan- do mi dis - se - ro: * «Andremo alla casa del Si - gno - re». ... del Si - gno - re, †

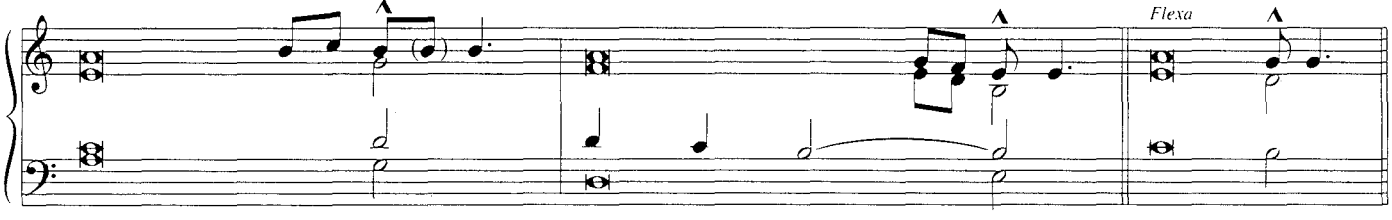

2. E ora i nostri piedi si fermano *
alle tue porte, Gerusalemme!

3. Gerusalemme è costruita *
come città salda e compatta.

4. Là salgono insieme le tribù, le tribù del Signore, †
secondo la legge di Israele, *
per lodare il nome del Signore.

5. Là sono posti i seggi del giudizio, *
i seggi della casa di Davide.

6. Domandate pace per Gerusalemme: *
sia pace a coloro che ti amano,

7. sia pace sulle tue mura, *
sicurezza nei tuoi baluardi.

8. Per i miei fratelli e i miei amici *
io dirò: «Su di te sia pace!».

9. Per la casa del Signore nostro Dio, *
chiederò per te il bene.

10. Gloria al Padre e al Figlio *
e allo Spirito Santo.

11. Come era nel principio,
e ora e sempre *
nei secoli dei secoli. Amen.

❖ *L.O. segue n. 36*

ANTIFONA

libero

(S) Più che le sen- ti- nel- le il mat - ti - no, — (S) (T) l'a - ni- ma mi - a at - ten - de il Si - gno- re.

a tempo (♩ = 69-76)

SALMO

A 1. Dal profondo a te grido, Si - gno - re: * Signore, ascolta la mia vo- ce.

B 2. Siano i tuoi orecchi at - ten - ti * alla voce della mia pre- ghie- ra.

3. Se consideri le colpe, Signore, *
Signore, chi potrà sussistere?

4. Ma presso di te è il perdono, *
perciò avremo il tuo timore.

5. Io spero nel Signore, *
l'anima mia spera nella sua parola.

6. L'anima mia attende il Signore *
più che le sentinelle l'aurora.

7. Israele attenda il Signore, *
perché presso il Signore è la misericordia,

8. grande è presso di lui la redenzione: *
egli redimerà Israele da tutte le sue colpe.

9. Gloria al Padre e al Figlio *
e allo Spirito Santo.

10. Come era nel principio, e ora e sempre *
nei secoli dei secoli. Amen.

❖ *L.O. segue n. 37*

Può essere cantato:
- a strofe di due versetti (A);
- a strofe di quattro versetti (A + B).

PRIMI VESPRI - II e IV DOMENICA

CANTICO Fil 2, 6-11 (Cristo, servo di Dio)

Vedi anche n. 34

ANTIFONA (♩= 60-66) *(II e IV domenica)*

Cie - lo e ter - ta si pie - ghi - no al no - me di Cri - sto Si - gno - re.

tratt.

CANTICO

1. Cristo... natura di- vi- na, † non... teso- ro ge- lo- so * la sua uguaglian- za con Di- o;

(Sottofondo per il Cantico declamato in forma responsoriale)

1. Cristo... di- vi- na... ...e alla mor- te di croce.

1. Cristo Gesù, pur essendo di natura divina, †
non considerò un tesoro geloso *
la sua uguaglianza con Dio;

2. ma spogliò se stesso, †
assumendo la condizione di servo *
e divenendo simile agli uomini:

3. apparso in forma umana umiliò se stesso †
facendosi obbediente fino alla morte *
e alla morte di croce. *(Ant.)*

4. Per questo Dio lo ha esaltato †
e gli ha dato il nome *
che è al di sopra di ogni altro nome;

5. perché nel nome di Gesù †
ogni ginocchio si pieghi *
nei cieli, sulla terra e sotto terra;

6. e ogni lingua proclami †
che Gesù Cristo è il Signore *
a gloria di Dio Padre. *(Ant.)*

7. Gloria al Padre e al Figlio e allo Spirito Santo. †
Come era nel principio, e ora e sempre *
nei secoli dei secoli. Amen. *(Ant.)*

❖ *L.O. segue n. 57*

LODI MATTUTINE - I DOMENICA

SALMO 62, 2-9 (L'anima assetata del Signore)

ANTIFONA

(♩ = 66-72)

Dal - l'au - ro - ra io ti cer - co, o Di - o: che io

ve - da la tua po - ten - za e la tua glo - ria. (Al - le - lu - ia.)

SALMO

1. O Dio... ti cer - co, * di te ha sete l'a- ni - ma mi - a.

1. O Dio, tu sei il mio Dio, all'aurora ti cerco, *
di te ha sete l'anima mia,

2. a te anela la mia carne, *
come terra deserta, arida, senz'acqua.

3. Così nel santuario ti ho cercato, *
per contemplare la tua potenza e la tua gloria.

4. Poiché la tua grazia vale più della vita, *
le mie labbra diranno la tua lode.

5. Così ti benedirò finché io viva, *
nel tuo nome alzerò le mie mani.

6. Mi sazierò come a lauto convito, *
e con voci di gioia ti loderà la mia bocca.

7. Nel mio giaciglio di te mi ricordo, *
penso a te nelle veglie notturne,

8. tu sei stato il mio aiuto: *
esulto di gioia all'ombra delle tue ali.

9. A te si stringe l'anima mia. *
La forza della tua destra mi sostiene.

10. Gloria al Padre e al Figlio *
e allo Spirito Santo.

11. Come era nel principio, e ora e sempre *
nei secoli dei secoli. Amen.

❖ *L.O. segue n. 39*

CANTICO Dn 3, 57-88.56 (Ogni creatura lodi il Signore)

Vedi anche nn. 45, 153-158

ANTIFONA (♩ = 80-88)

Nel fuo - co, con vo - ce u - na - ni - me, i tre gio - va - ni can - ta - va - no: Be - ne - det - to Di - o! Al - le - lu - ia!

Fuori Quaresima | *Quaresima*

CANTICO

1. Benedite... il Si- gno - re, lodatelo... lo nei se - co - li. 2. Benedite... il Si- gno - re, benedite... il Si - gno - re.

1. Benedite, opere tutte del Signore, il Signore, *
lodatelo ed esaltatelo nei secoli.

2. Benedite, angeli del Signore, il Signore, *
benedite, cieli, il Signore.

3. Benedite, acque tutte, che siete sopra i cieli, il Signore, *
benedite, potenze tutte del Signore, il Signore.

4. Benedite, sole e luna, il Signore, *
benedite, stelle del cielo, il Signore.

5. Benedite, piogge e rugiade, il Signore, *
benedite, o venti tutti, il Signore.

6. Benedite, fuoco e calore, il Signore, *
benedite, freddo e caldo, il Signore.

7. Benedite, rugiada e brina, il Signore, *
benedite, gelo e freddo, il Signore.

8. Benedite, ghiacci e nevi, il Signore, *
benedite, notti e giorni, il Signore.

9. Benedite, luce e tenebre, il Signore, *
benedite, folgori e nubi, il Signore.

10. Benedica la terra il Signore, *
lo lodi e lo esalti nei secoli.

11. Benedite, monti e colline, il Signore, *
benedite, creature tutte che germinate sulla terra, il Signore.

12. Benedite, sorgenti, il Signore, *
benedite, mari e fiumi, il Signore.

13. Benedite, mostri marini e quanto si muove nell'acqua, il Signore, *
benedite, uccelli tutti dell'aria, il Signore.

14. Benedite, animali tutti, selvaggi e domestici, il Signore, *
benedite, figli dell'uomo, il Signore.

15. Benedica Israele il Signore, *
lo lodi e lo esalti nei secoli.

16. Benedite, sacerdoti del Signore, il Signore, *
benedite, o servi del Signore, il Signore.

17. Benedite, spiriti e anime dei giusti, il Signore, *
benedite, pii e umili di cuore, il Signore.

18. Benedite, Ananìa, Azarìa e Misaèle, il Signore, *
lodatelo ed esaltatelo nei secoli.

19. Benediciamo il Padre e il Figlio con lo Spirito Santo, *
lodiamolo ed esaltiamolo nei secoli.

20. Benedetto sei tu, Signore, nel firmamento del cielo, *
degno di lode e di gloria nei secoli.

❖ *L.O. segue n. 40*

ANTIFONA

Gioioso (♩ = 72-80)

I fi - gli del - la Chie - sa e - sul - ti - no nel lo - ro Re, al - le - lu - ia! (o - ra e sem - pre!)

SALMO

1. Cantate al Signore un can - to nuo - vo: * la sua lode nell'assemblea dei fe - de - li.

2. Gioisca Israele nel suo Creatore, *
esultino nel loro Re i figli di Sion.

3. Lodino il suo nome con danze, *
con timpani e cetri gli cantino inni.

4. Il Signore ama il suo popolo, *
incorona gli umili di vittoria.

5. Esultino i fedeli nella gloria, *
sorgano lieti dai loro giacigli.

6. Le lodi di Dio sulla loro bocca *
e la spada a due tagli nelle loro mani,

7. per compiere la vendetta tra i popoli *
e punire le genti;

8. per stringere in catene i loro capi, *
i loro nobili in ceppi di ferro;

9. per eseguire su di essi *
il giudizio già scritto:

10. questa è la gloria *
per tutti i suoi fedeli.

11. Gloria al Padre e al Figlio *
e allo Spirito Santo.

12. Come era nel principio, e ora e sempre *
nei secoli dei secoli. Amen.

❖ *L.O. segue n. 55*

41 LODI MATTUTINE - II e IV DOMENICA

SALMO 117 (Canto di gioia e di vittoria)

Vedi anche nn. 130-131

ANTIFONA (♩ = 76-84)

Rin-gra - zia - te il Si - gno - re: e-gli è buo-no; il suo a - mo - re è per sem-pre.

SALMO

1. Celebrate il Signore perché è buo-no: * eterna è la sua mi- se - ri - cor - dia.

Dica Israele ch'e-gli è buo-no: * eterna è la sua mi - - - se-ri-cor-dia. ... come a - pi, †

Flexa

2. Lo dica la casa di Aronne: *
eterna è la sua misericordia.
Lo dica chi teme Dio: *
eterna è la sua misericordia.

3. Nell'angoscia ho gridato al Signore: *
mi ha risposto, il Signore, e mi ha tratto in salvo.
Il Signore è con me, non ho timore: *
che cosa può farmi l'uomo?

4. Il Signore è con me, è mio aiuto, *
sfiderò i miei nemici.
È meglio rifugiarsi nel Signore *
che confidare nell'uomo.

5. È meglio rifugiarsi nel Signore *
che confidare nei potenti,
tutti i popoli mi hanno circondato, *
ma nel nome del Signore li ho sconfitti.

6. Mi hanno circondato, mi hanno accerchiato, *
ma nel nome del Signore li ho sconfitti.
Mi hanno circondato come api, †
come fuoco che divampa tra le spine, *
ma nel nome del Signore li ho sconfitti.

7. Mi avevano spinto con forza per farmi cadere, *
ma il Signore è stato mio aiuto.
Mia forza e mio canto è il Signore, *
egli è stato la mia salvezza.

8. Grida di giubilo e di vittoria, *
nelle tende dei giusti:
la destra del Signore ha fatto meraviglie, †
la destra del Signore si è alzata, *
la destra del Signore ha fatto meraviglie.

9. Non morirò, resterò in vita *
e annunzierò le opere del Signore.
Il Signore mi ha provato duramente, *
ma non mi ha consegnato alla morte.

10. Apritemi le porte della giustizia: *
entrerò a rendere grazie al Signore.
È questa la porta del Signore, *
per essa entrano i giusti.

11. Ti rendo grazie, perché mi hai esaudito, *
perché sei stato la mia salvezza.
La pietra scartata dai costruttori *
è divenuta testata d'angolo;

12. ecco l'opera del Signore: *
una meraviglia ai nostri occhi.
Questo è il giorno fatto dal Signore: *
rallegriamoci ed esultiamo in esso.

13. Dona, Signore, la tua salvezza, *
dona, Signore, la tua vittoria!
Benedetto colui che viene nel nome del Signore. *
Vi benediciamo dalla casa del Signore;

14. Dio, il Signore è nostra luce. †
Ordinate il corteo con rami frondosi *
fino ai lati dell'altare.
Sei tu il mio Dio e ti rendo grazie, *
sei il mio Dio e ti esalto.

15. Gloria al Padre e al Figlio *
e allo Spirito Santo.
Come era nel principio, e ora e sempre *
nei secoli dei secoli. Amen.

❖ *L.O. segue n. 42*

ANTIFONA

(♩ = 88-96)

Can- tia-mo un in-no al no-stro Di - o! (O - ra e sem - pre!) Al - le - lu - - - ia!

CANTICO

(♩· = 54-58)

RIT.

(S1) 1. Be- ne - det- to sei tu, Si- gno- re, Dio dei pa- dri no- stri. (T) De-gno di lo-de e di glo- ria nei se- co- li!

RIT.

(S2) 2. Be - ne - det- to... glo- rio - so e san- to. (T) De-gno di lo-de e di glo- ria nei se- co- li!

1. Benedetto sei tu, Signore, Dio dei padri nostri.
2. Benedetto il tuo nome glorioso e santo.
3. Benedetto sei tu nel tuo tempio santo e glorioso.
4. Benedetto sei tu sul trono del tuo regno.
5. Benedetto sei tu che penetri con lo sguardo agli abissi.
6. Benedetto sei tu che siedi sui cherubini.
7. Benedetto sei tu nel firmamento del cielo.
8. Benedite, opere tutte del Signore, il Signore.
9. Gloria a Dio, Padre, Figlio e Spirito Santo.
10. Gloria a Dio che domina i cieli e la terra.

❖ *L.O. segue n. 43*

SALMO 150 (Ogni vivente dia lode al Signore)

Vedi anche n. 146-148

ANTIFONA

Gioioso (♩ = 92-100)

Tut - ti i vi - ven - ti, lo - da - te il Si - gno - re, (a lui la glo - - ria!) al - le - lu - - - ia!

poco rall.

SALMO

1. Lodate... suo san - tua - rio, * lodatelo... sua po - ten - za. ... so - no - ri, †

Flexa

1. Lodate il Signore nel suo santuario, *
lodatelo nel firmamento della sua potenza.

2. Lodatelo per i suoi prodigi, *
lodatelo per la sua immensa grandezza.

3. Lodatelo con squilli di tromba, *
lodatelo con arpa e cetra;

4. lodatelo con timpani e danze, *
lodatelo sulle corde e sui flauti.

5. Lodatelo con cembali sonori, †
lodatelo con cembali squillanti; *
ogni vivente dia lode al Signore.

6. Gloria al Padre e al Figlio *
e allo Spirito Santo.

7. Come era nel principio, e ora e sempre *
nei secoli dei secoli. Amen.

❖ *L.O. segue n. 58*

LODI MATTUTINE - III DOMENICA

SALMO 92 (Esaltazione della potenza di Dio creatore)

ANTIFONA

(♩ = 76-84)

(Al-le-lu - ia!) Gran-de il Si - gno-re nel - l'al-to dei cie-li, (e-gli è san - to!) al-le - lu - ia!

SALMO

1. Il Signore... splen-do-re, † il Signore... cin-ge di for-za, * rende... mai scos-so.

Flexa

1. Il Signore regna, si ammanta di splendore, †
il Signore si riveste, si cinge di forza, *
rende saldo il mondo: non sarà mai scosso.

2. Saldo è il tuo trono fin dal principio: *
da sempre tu sei.

3. Alzano i fiumi, Signore, †
alzano i fiumi la loro voce, *
alzano i fiumi il loro fragore.

4. Ma più potente delle voci di grandi acque, †
più potente dei flutti del mare, *
potente nell'alto è il Signore.

5. Degni di fede sono i tuoi insegnamenti, †
la santità si addice alla tua casa *
per la durata dei giorni, Signore.

6. Gloria al Padre e al Figlio *
e allo Spirito Santo.

7. Come era nel principio, e ora e sempre *
nei secoli dei secoli. Amen.

❖ *L.O. segue n. 45*

45 CANTICO Dn 3, 57-88.56 (Ogni creatura lodi il Signore)

Vedi anche nn. 39, 153-158

ANTIFONA (♩ = 84-92)

Lo - de a te, Si - gno - re, e glo - ria nei se - co - li. (Al - le - lu - ia.)

RITORNELLO

(C) (T) Be - ne - di - te, be - ne - di - te, be - ne - di - te il Si - gno - re!

CANTICO

(S1) 1. Benedite... il Si - gno - re. * lodatelo... lo nei se - co - li. (S2) 2. Benedite... il Si - gno - re. *

benedite... il Si - gno - re. (S1)+(S2) 3. Benedite... il Si - gno - re, * benedite... il Si - gno - re.

RIT. (T)

1. Benedite, opere tutte del Signore, il Signore, *
lodatelo ed esaltatelo nei secoli.

2. Benedite, angeli del Signore, il Signore, *
benedite, cieli, il Signore.

3. Benedite, acque tutte, che siete sopra i cieli, il Signore, *
benedite, potenze tutte del Signore, il Signore.

4. Benedite, sole e luna, il Signore, *
benedite, stelle del cielo, il Signore.

5. Benedite, piogge e rugiade, il Signore, *
benedite, o venti tutti, il Signore.

6. Benedite, fuoco e calore, il Signore, *
benedite, freddo e caldo, il Signore.

7. Benedite, rugiada e brina, il Signore, *
benedite, gelo e freddo, il Signore.

8. Benedite, ghiacci e nevi, il Signore, *
benedite, notti e giorni, il Signore.

9. Benedite, luce e tenebre, il Signore, *
benedite, folgori e nubi, il Signore.

10. Benedica la terra il Signore, *
lo lodi e lo esalti nei secoli.

11. Benedite, monti e colline, il Signore, *
benedite, creature tutte che germinate sulla terra, il Signore.

12. Benedite, sorgenti, il Signore, *
benedite, mari e fiumi, il Signore.

13. Benedite, mostri marini e quanto si muove nell'acqua, il Signore, *
benedite, uccelli tutti dell'aria, il Signore.

14. Benedite, animali tutti, selvaggi e domestici, il Signore, *
benedite, figli dell'uomo, il Signore.

15. Benedica Israele il Signore, *
lo lodi e lo esalti nei secoli.

16. Benedite, sacerdoti del Signore, il Signore, *
benedite, o servi del Signore, il Signore.

17. Benedite, spiriti e anime dei giusti, il Signore, *
benedite, pii e umili di cuore, il Signore.

18. Benedite, Ananìa, Azarìa e Misaèle, il Signore, *
lodatelo ed esaltatelo nei secoli.

19. Benediciamo il Padre e il Figlio con lo Spirito Santo, *
lodiamolo ed esaltiamolo nei secoli.

20. Benedetto sei tu, Signore, nel firmamento del cielo, *
degno di lode e di gloria nei secoli.

Per l'esecuzione: l'antifona si canta all'inizio e alla fine;
il ritornello è facoltativo, e va alternato ogni due o quattro (3 o 6) strofe eseguite da uno o due solisti.

❖ *L.O. segue n. 46*

ANTIFONA

Gioioso (♩. = 60-66)

(Al - le - lu - ia!) Lo - da - te il Si - gno - re dai cie - li, (in e - ter - no, glo - ria a lui!) al - le - lu - ia, al - le - lu - ia!

legg. rall.

SALMO

1. Lodate il Signore dai cie - li, * lodatelo nell'alto dei cie - li. ... fan - ciul - le, †

Flexa

2. Lodatelo, voi tutti, suoi angeli, *
lodatelo, voi tutte, sue schiere.

3. Lodatelo, sole e luna, *
lodatelo, voi tutte, fulgide stelle.

4. Lodatelo, cieli dei cieli, *
voi, acque al di sopra dei cieli.

5. Lodino tutti il nome del Signore, *
perché egli disse e furono creati.

6. Li ha stabiliti per sempre, *
ha posta una legge che non passa.

7. Lodate il Signore dalla terra, *
mostri marini e voi tutti abissi,

8. fuoco e grandine, neve e nebbia, *
vento di bufera che obbedisce alla sua parola,

9. monti e voi tutte, colline, *
alberi da frutto e tutti voi, cedri,

10. voi fiere e tutte le bestie, *
rettili e uccelli alati.

11. I re della terra e i popoli tutti, *
i governanti e i giudici della terra,

12. i giovani e le fanciulle, †
i vecchi insieme ai bambini *
lodino il nome del Signore:

13. perché solo il suo nome è sublime, †
la sua gloria risplende sulla terra e nei cieli. *
Egli ha sollevato la potenza del suo popolo.

14. È canto di lode per tutti i suoi fedeli, *
per i figli di Israele, popolo che egli ama.

15. Gloria al Padre e al Figlio *
e allo Spirito Santo.

16. Come era nel principio e ora e sempre *
nei secoli dei secoli. Amen.

❖ L.O. segue n. 55

SECONDI VESPRI - I, II, III e IV DOMENICA

SALMO 109, 1-5,7 (Il Messia, re e sacerdote)

ANTIFONA 1

(♩ = 76-84)

Sa-cer - do - te per sem - pre è Cri - sto Si - gno - re, (be - ne - det - to è il suo no - me!) al - le - lu - ia, al - le - lu - ia!

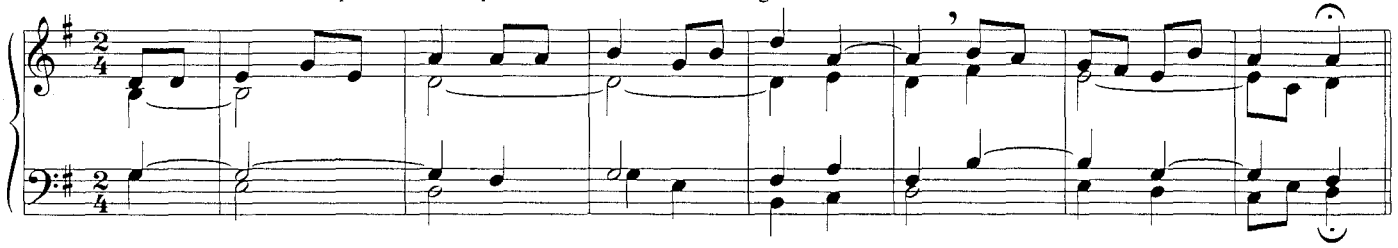

ANTIFONA 2

(♩ = 72-76)

In splen - do - re di san - ti - tà il Pa - dre ti ha ge - ne - ra - to pri - ma del - l'au - ro - ra.

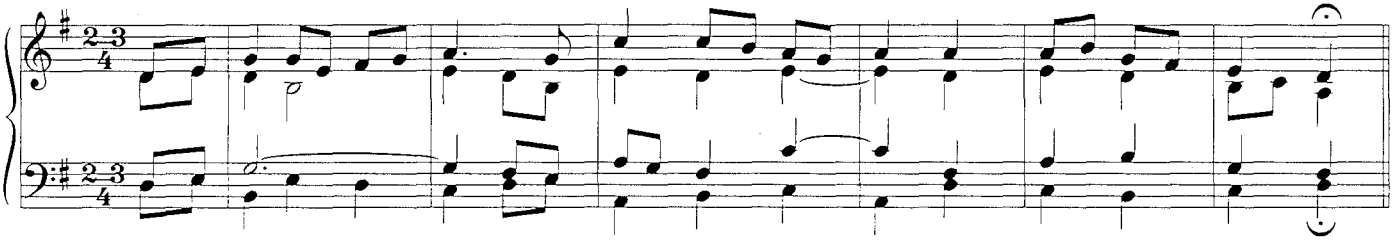

SALMO

1. Oracolo del Signore al mio Si - gno - re: * «Siedi al - - - - la mia de - stra,

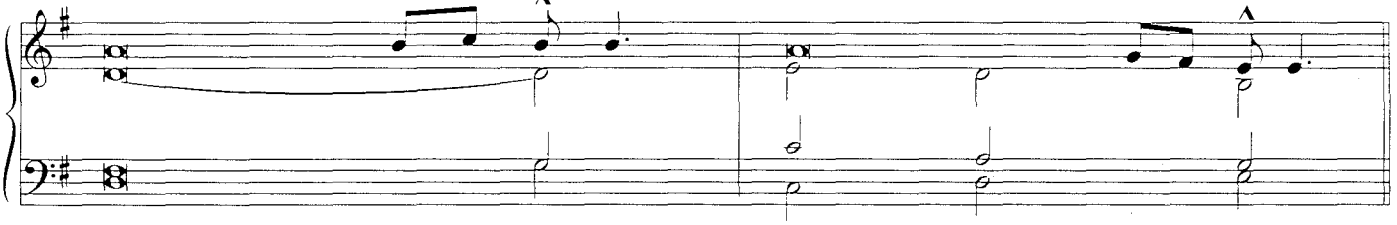

2. finché io ponga i tuoi nemici *
a sgabello dei tuoi piedi».

3. Lo scettro del tuo potere stende il Signore da Sion: *
«Domina in mezzo ai tuoi nemici.

4. A te il principato nel giorno della tua potenza *
tra santi splendori:

5. dal seno dell'aurora, *
come rugiada, io ti ho generato».

6. Il Signore ha giurato e non si pente: *
«Tu sei sacerdote per sempre al modo di Melchisedek».

7. Il Signore è alla tua destra, *
annienterà i re nel giorno della sua ira.

8. Lungo il cammino si disseta al torrente *
e solleva alta la testa.

9. Gloria al Padre e al Figlio *
e allo Spirito Santo.

10. Come era nel principio, e ora e sempre *
nei secoli dei secoli. Amen.

❖ *L.O. segue nn. 48-51*

SECONDI VESPRI - I DOMENICA

SALMO 113 A (Meraviglie dell'esodo dall'Egitto) **48**

ANTIFONA

(♩ = 72-80)

Tre-mò la ter - ra e il ma - re da-van-ti al vol-to del Si - gno-re. (Al-le - lu - ia.)

f *legg.* *allarg.*

1. Quando Israele uscì dall' E - git - to, * la casa... po- po - lo bar - ba - ro,

1. Quando Israele uscì dall'Egitto, *
la casa di Giacobbe da un popolo barbaro,

2. Giuda divenne il suo santuario, *
Israele il suo dominio.

3. Il mare vide e si ritrasse, *
il Giordano si volse indietro,

4. i monti saltellarono come arieti, *
le colline come agnelli di un gregge.

5. Che hai tu, mare, per fuggire, *
e tu, Giordano, perché torni indietro?

6. Perché voi monti saltellate come arieti *
e voi colline come agnelli di un gregge?

7. Trema, o terra, davanti al Signore, *
davanti a Dio di Giacobbe,

8. che muta la rupe in un lago, *
la roccia in sorgenti d'acqua.

9. Gloria al Padre e al Figlio *
e allo Spirito Santo.

10. Come era nel principio, e ora e sempre *
nei secoli dei secoli. Amen.

❖ *L.O. segue n. 52 (53 in Quaresima)*

49 SECONDI VESPRI - II DOMENICA

SALMO 113 B (Lode al vero Dio)

ANTIFONA

(♩ = 72-80)

Il no- stro Di- o è nei cie- li: tut-to e - si- ste per la sua pa - ro - la. (Al- le - lu - ia.)

SALMO

1. Non a noi, Signore non a no - i, † ma al tuo nome da' gloria, * per la tua... la tua gra- zia.

Flexa

1. Non a noi, Signore, non a noi, †
ma al tuo nome da' gloria, *
per la tua fedeltà, per la tua grazia.

2. Perché i popoli dovrebbero dire: *
«Dov'è il loro Dio?».

3. Il nostro Dio è nei cieli, *
egli opera tutto ciò che vuole.

4. Gli idoli delle genti sono argento e oro, *
opera delle mani dell'uomo.

5. Hannno bocca e non parlano, *
hanno occhi e non vedono,

6. hanno orecchi e non odono, *
hanno narici e non odorano.

7. Hanno mani e non palpano, †
hanno piedi e non camminano: *
dalla gola non emettono suoni.

8. Sia come loro chi li fabbrica *
e chiunque in essi confida.

9. Israele confida nel Signore: *
egli è loro aiuto e loro scudo.

10. Confida nel Signore la casa di Aronne: *
egli è loro aiuto e loro scudo.

11. Confida nel Signore chiunque lo teme: *
egli è loro aiuto e loro scudo.

12. Il Signore si ricorda di noi, ci benedice: †
benedice la casa d'Israele, *
benedice la casa di Aronne.

13. Il Signore benedice quelli che lo temono, *
benedice i piccoli e i grandi.

14. Vi renda fecondi il Signore, *
voi e i vostri figli.

15. Siate benedetti dal Signore *
che ha fatto cielo e terra.

16. I cieli sono i cieli del Signore, *
ma ha dato la terra ai figli dell'uomo.

17. Non i morti lodano il Signore, *
né quanti scendono nella tomba.

18. Ma noi, i viventi, benediciamo il Signore *
ora e per sempre.

19. Gloria al Padre e al Figlio *
e allo Spirito Santo.

20. Come era nel principio, e ora e sempre *
nei secoli dei secoli. Amen.

❖ *L.O. segue n. 52 (53 in Quaresima)*

SECONDI VESPRI - III DOMENICA

SALMO 110 (Grandi le opere del Signore) **50**

ANTIFONA

(♩ = 72-80)

Ce - le - bria - mo il ri - cor - do dei tuoi pro - di - gi e ti ren - dia - mo gra - zie, Si - gno - re.

SALMO

1. Renderò... tut - to il cuo - re, * nel consesso... nell'as - sem - ble - a.

1. Renderò grazie al Signore con tutto il cuore, *
nel consesso dei giusti e nell'assemblea.

2. Grandi sono le opere del Signore, *
le contemplino coloro che le amano.

3. Le sue opere sono splendore di bellezza, *
la sua giustizia dura per sempre.

4. Ha lasciato un ricordo dei suoi prodigi: *
pietà e tenerezza è il Signore.

5. Egli dà il cibo a chi lo teme, *
si ricorda sempre della sua alleanza.

6. Mostrò al suo popolo la potenza delle sue opere, *
gli diede l'eredità delle genti.

7. Le opere delle sue mani sono verità e giustizia, *
stabili sono tutti i suoi comandi,

8. immutabili nei secoli, per sempre, *
eseguiti con fedeltà e rettitudine.

9. Mandò a liberare il suo popolo, *
stabilì la sua alleanza per sempre.

10. Santo e terribile il suo nome. *
Principio della saggezza è il timore del Signore.

11. saggio è colui che gli è fedele: *
la lode del Signore è senza fine.

12. Gloria al Padre e al Figlio *
e allo Spirito Santo.

13. Come era nel principio, e ora e sempre *
nei secoli dei secoli. Amen.

❖ *L.O. segue n. 52 (53 in Quaresima)*

51 SECONDI VESPRI - IV DOMENICA

SALMO 111 (Beatitudine dell'uomo giusto)

ANTIFONA

(♩ = 72-80)

Be - a - to chi ha fa - me, chi ha se - te di giu - sti - zia: sa - rà sa - zia - to.

f

SALMO

1. Beato... Si- gno- re * e trova... co- man - da- men- ti. *Flexa* po - ve - ri, †

1. Beato l'uomo che teme il Signore *
e trova grande gioia nei suoi comandamenti.

2. Potente sulla terra sarà la sua stirpe, *
la discendenza dei giusti sarà benedetta.

3. Onore e ricchezza nella sua casa, *
la sua giustizia rimane per sempre.

4. Spunta nelle tenebre come luce per i giusti, *
buono, misericordioso e giusto.

5. Felice l'uomo pietoso che dà in prestito, *
amministra i suoi beni con giustizia.

6. Egli non vacillerà in eterno: *
il giusto sarà sempre ricordato.

7. Non temerà annunzio di sventura, *
saldo è il suo cuore, confida nel Signore.

8. Sicuro è il suo cuore, non teme, *
finché trionferà dei suoi nemici.

9. Egli dona largamente ai poveri, †
la sua giustizia rimane per sempre, *
la sua potenza s'innalza nella gloria.

10. L'empio vede e si adira, †
digrigna i denti e si consuma. *
Ma il desiderio degli empi fallisce.

11. Gloria al Padre e al Figlio *
e allo Spirito Santo.

12. Come era nel principio, e ora e sempre *
nei secoli dei secoli. Amen.

❖ *L.O. segue n. 52 (53 in Quaresima)*

SECONDI VESPRI - I, II, III e IV DOMENICA

Fuori del tempo di Quaresima

CANTICO Cfr. Ap 19, 1-7 (Le nozze dell'Agnello)

Vedi anche nn. 169-172

52

ANTIFONA

(♩. = 72-80)

Di - o re - gna: e - sul - ti la ter - ra! Al - le - lu - ia! Al - le - lu - ia!

con slancio

f

CANTICO

(S) 1. Salvezza, gloria e po- ten- za * sono del no - stro Di- o, (T) al - le - lu - ia!

p *mf*

(S) Veri e giu sti sono i suoi giu - di - zi, (T) al - le - lu - ia!

p *mf*

2. Lodate il nostro Dio, voi tutti suoi servi, *
voi che lo temete, piccoli e grandi, **alleluia**!
Ha preso possesso del suo regno il Signore, *
il nostro Dio, l'Onnipotente, **alleluia**!

3. Rallegriamoci ed esultiamo, *
rendiamo a lui gloria, **alleluia**!
Sono giunte le nozze dell'Agnello: *
la sua sposa è pronta, **alleluia**!

4. Gloria al Padre e al Figlio, *
gloria allo Spirito Santo, **alleluia**!
A chi era, è, e sarà *
nei secoli il Signore, **alleluia**!

❖ *L.O. segue n. 56 o n. 59*

53

Nel tempo di Quaresima

CANTICO Cfr. 1 Pt 2, 21-25 (La passione volontaria di Cristo, servo di Dio)

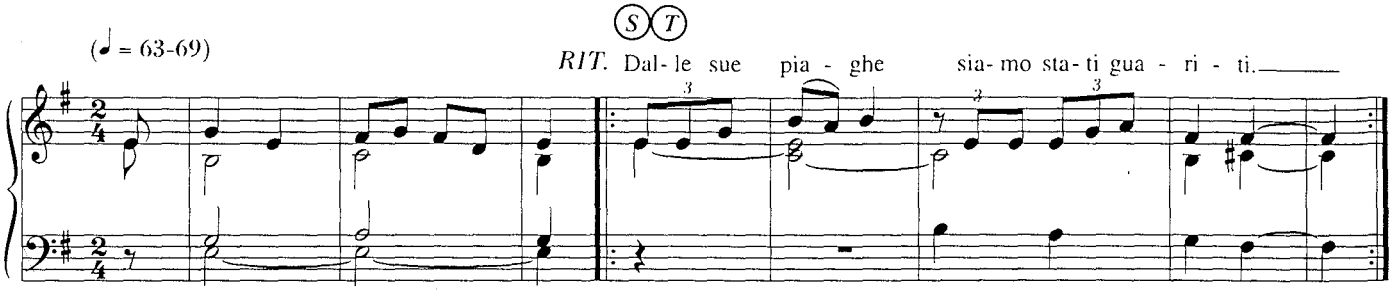

Modulo 1 *(responsoriale)*

CANTICO

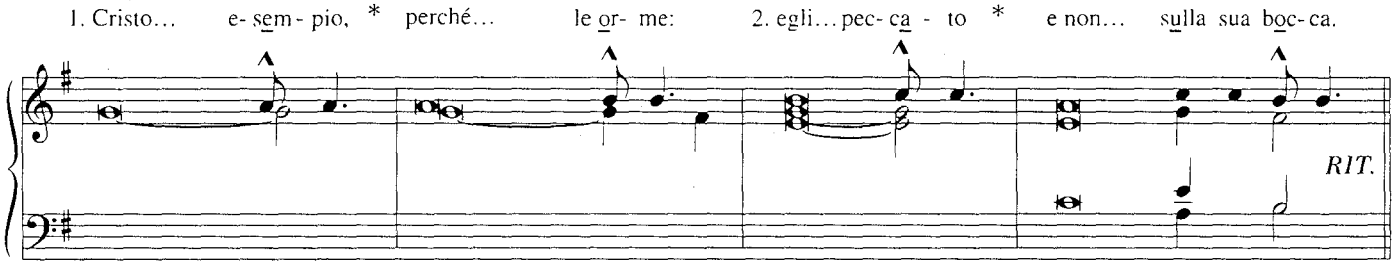

Modulo 2 *(alternato ad un solo accento sull'ultima sillaba tonica di ogni verso).*

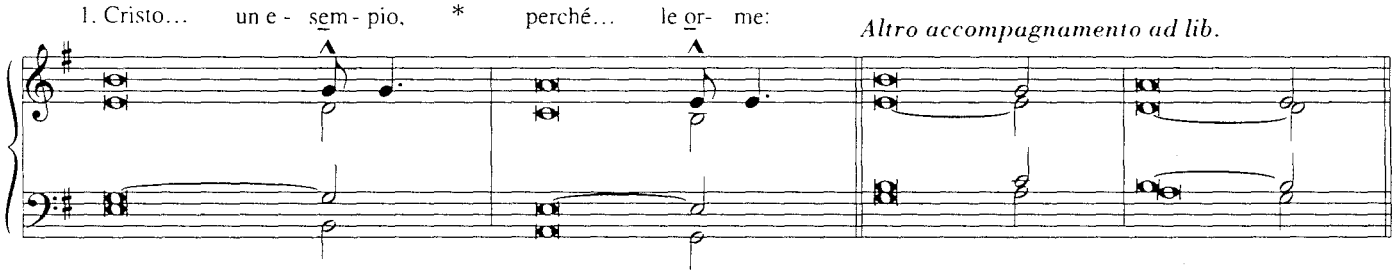

1. Cristo patì per voi, lasciandovi un esempio, *
perché ne seguiate le orme:

2. egli non commise peccato *
e non si trovò inganno sulla sua bocca;

3. oltraggiato non rispondeva con oltraggi, *
e soffrendo non minacciava vendetta,

4. ma rimetteva la sua causa *
a colui che giudica con giustizia.

5. Egli portò i nostri peccati nel suo corpo *
sul legno della croce,

6. perché non vivendo più per il peccato, *
vivessimo per la giustizia.

7. Gloria al Padre e al Figlio
e allo Spirito Santo.

8. Come era nel principio, e ora e sempre
nei secoli dei secoli. Amen.

❖ *L.O. segue n. 56 o n. 59*

PRIMI VESPRI - I e III DOMENICA

54

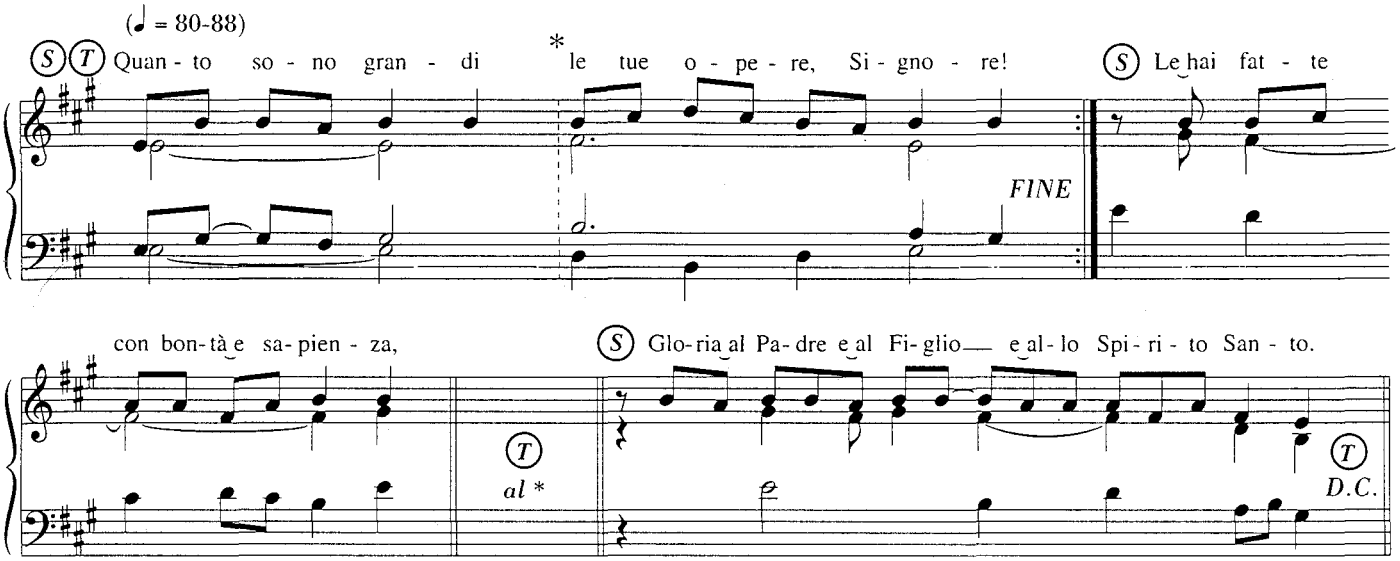

❖ *L.O. segue n. 61*

LODI MATTUTINE - I e III DOMENICA

55

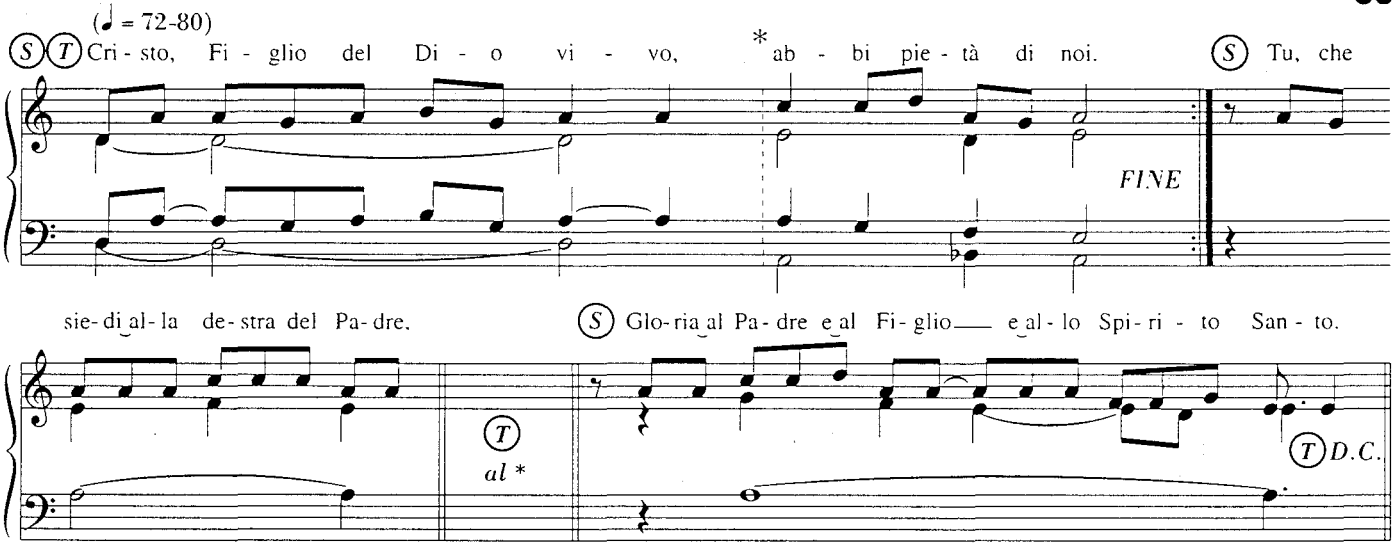

❖ *L.O. segue n. 60*

SECONDI VESPRI - I e III DOMENICA

56

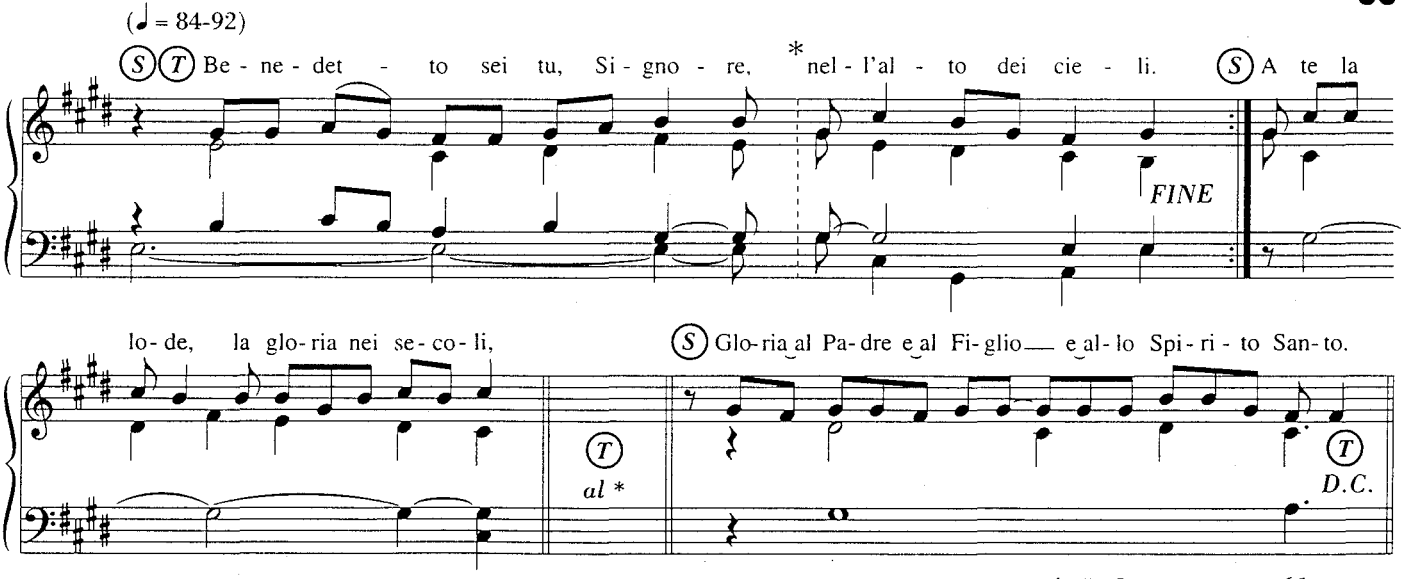

❖ *L.O. segue n. 61*

PRIMI VESPRI - II e IV DOMENICA

57 (♩ = 88-96)

(S)(T) Dal sor - ge - re del so - le fi - no al tra - mon - to * lo - da - te il no - me del Si - gno - re.

FINE

(S) L'im - men - sa sua glo - ria su - pe - ra i cie - li:

(T) al *

(S) Glo - ria al Pa - dre e al Fi - glio — e al - lo Spi - ri - to San - to.

(T) D.C.

❖ *L.O. segue n. 61*

LODI MATTUTINE - II e IV DOMENICA

58 (♩ = 84-92)

(S)(T) Ti ren - dia - mo gra - zie, Si - gno - re, * in - vo - chia - mo il tuo no - me. (S) Rac - con - tia - mo i

FINE

tuoi pro - di - gi.

(T) al *

(S) Glo - ria al Pa - dre e al Fi - glio — e al - lo Spi - ri - to San - to.

(T) D.C.

❖ *L.O. segue n. 60*

SECONDI VESPRI - II e IV DOMENICA

59 (♩ = 76-84)

(S)(T) Gran - de è il Si - gno - re, * mi - ra - bi - le la sua po - ten - za. (S) La sua sa -

FINE

pien - za non ha con - fi - ni:

(T) al *

(S) Glo - ria al pa - dre e al Fi - glio — e al - lo Spi - ri - to San - to.

(T) D.C.

❖ *L.O. segue n. 61*

Vedi anche altri Responsori nn. 175-197

CANTICO DI ZACCARIA (Lc 1, 68-79)

Vedi anche nn. 165-167 **60**

ANTIFONA

(♩ = 69-76)

Il Si - gno - re è sta - to gran - de con noi, (e - gli è san - to!) al - le - lu - ia!

CANTICO

1. Benedetto il Signore Dio d'I - sra - e - le, * perché ha visitato e redento il suo po- po- lo,

2. e ha suscitato per noi una salvezza potente *
nella casa di Davide, suo servo,

3. come aveva promesso *
per bocca dei suoi santi profeti d'un tempo:

4. salvezza dai nostri nemici *
e dalle mani di quanti ci odiano.

5. Così egli ha concesso misericordia ai nostri padri *
e si è ricordato della sua santa alleanza,

6. del giuramento fatto ad Abramo, nostro padre, *
di concederci, liberàti dalle mani dei nemici,

7. di servirlo senza timore, in santità e giustizia *
al suo cospetto, per tutti i nostri giorni.

8. E tu, bambino, sarai chiamato profeta dell'Altissimo *
perché andrai innanzi al Signore a prepararglì le strade,

9. per dare al suo popolo la conoscenza della salvezza *
nella remissione dei suoi peccati,

10. grazie alla bontà misericordiosa del nostro Dio, *
per cui verrà a visitarci dall'alto un sole che sorge,

11. per rischiarare quelli che stanno nelle tenebre *
e nell'ombra della morte

12. e dirigere i nostri passi *
sulla via della pace.

13. Gloria al Padre e al Figlio *
e allo Spirito Santo.

14. Come era nel principio, e ora e sempre *
nei secoli dei secoli. Amen.

❖ *L.O. segue nn. 62-73*

61

CANTICO DELLA BEATA VERGINE (Lc 1, 46-55)

Vedi anche nn. 159-164

ANTIFONA

(♩ = 72-80)

Ha fat-to in me co-se gran - di co - lui che è po - ten - te, e san-to è il su-o no - me.

CANTICO

Modulo 1

1. L'anima... Si- gnore * e il mio... salva- tore, perché... serva. * D'ora... be - ata.

Modulo 2

1. L'anima... Si- gnore * e il mio... salva- tore, perché... serva. * D'ora... be - ata.

1. L'anima mia magnifica il Signore *
e il mio spirito esulta in Dio, mio salvatore,
perché ha guardato l'umiltà della sua serva. *
D'ora in poi tutte le generazioni mi chiameranno beata.

2. Grandi cose ha fatto in me l'Onnipotente *
e Santo è il suo nome:
di generazione in generazione la sua misericordia *
si stende su quelli che lo temono.

3. Ha spiegato la potenza del suo braccio, *
ha disperso i superbi nei pensieri del loro cuore;
ha rovesciato i potenti dai troni, *
ha innalzato gli umili,

4. ha ricolmato di beni gli affamati, *
ha rimandato i ricchi a mani vuote.
Ha soccorso Israele, suo servo, *
ricordandosi della sua misericordia,

5. come aveva promesso ai nostri padri, *
ad Abramo e alla sua discendenza, per sempre.
Gloria al Padre e al Figlio *
e allo Spirito Santo. Amen.

❖ *L.O. segue n. 62-73*

PRIMI VESPRI - I DOMENICA **62**

(♩ = 80-88)

As - si - sti il tuo po - po - lo, Si - gno - re.

LODI MATTUTINE - I DOMENICA **63**

(♩ = 84-92)

O Si - gno - re, no - stra vi - ta e sal - vez - za.

SECONDI VESPRI - I DOMENICA **64**

(♩ = 88-96)

Ven - ga il tuo Re - gno, Si - gno - re!

PRIMI VESPRI - II DOMENICA **65**

(♩ = 88-96)

Noi con - fi - dia - mo in te, Si - gno - re.

66

LODI MATTUTINE - II DOMENICA

Gioioso (♩ = 80-88)

Cri - sto, Re del - la glo - ria, sii la no - stra lu - ce e la no - stra gio - ia.

67

SECONDI VESPRI - II DOMENICA

(♩ = 84-92)

Ri - cor - da - ti, Si - gno - re, del tuo po - po - lo.

68

PRIMI VESPRI - III DOMENICA

(♩ = 80-88)

Mo - stra - ci, Si - gno - re, la tua mi - se - ri - cor - dia.

69

LODI MATTUTINE - III DOMENICA

(♩ = 76-84)

Il - lu - mi - na il tuo po - po - lo, Si - gno - re.

SECONDI VESPRI - III DOMENICA

70

(♩ = 80-88)

Rin-no-va, o Di - o, i pro - di - gi del tu - o a - mo - re.

PRIMI VESPRI - IV DOMENICA

71

(♩ = 72-80)

Guar-da il tuo po-po-lo, Si - gno - re, e a - scol - ta la no-stra pre - ghie - ra.

LODI MATTUTINE - IV DOMENICA

72

(♩ = 88-96)

Noi ti glo - ri - fi - chia - mo, Si - gno - re, e con - fi - dia-mo in te.

SECONDI VESPRI - IV DOMENICA

73

(♩ = 80-88)

A - scol - ta, Si - gno - re, la no - stra pre - ghie - ra.

PADRE NOSTRO ⇨ **nn. 369-373**

Vedi anche altri Ritornelli nn. 297-307 e 398-445

SALUTO E CONGEDO

Se c'è un ministro ordinato

74

(S) Il Signore sia con vo - i. (T) E con il tuo Spi - ri - to.

(S) Vi benedica Dio on - ni - po - ten - te, Pa - dre e Fi - glio e Spirito San - to. (T) A - men.

75

(S) An - da - te in pa - ce. *oppure* Be - ne - di - cia - mo il Si - gno - re. (T) Ren - dia - mo gra - zie a Di - o.

Se non c'è un ministro ordinato

76

(S) Il Si - gno - re ci be - ne - di - ca, ci pre - ser - vi da o - gni ma - le e

ci con - du - ca al - la vi - ta e - ter - na. (T) A - men.

oppure: Benediciamo il Signore... (come sopra)

COMPIETA

INTRODUZIONE ⇨ nn. 2, 3, 4

INNO ⇨ nn. 10, 14 - 16 e Prontuario

Dopo i Primi Vespri

SALMO 4 (Rendimento di grazie) **77**

ANTIFONA (♩ = 84-92)

Pie - tà di me, o Si - gno - re, a - scol - ta la mi - a pre - ghie - ra.

SALMO

1. Quando ti invoco, ri- spon - di - mi, * Dio, mia giu - sti - zia:

Altro accompagnamento ad lib.

2. dalle angosce mi hai liberato; *
pietà di me, ascolta la mia preghiera.

3. Fino a quando, o uomini, sarete duri di cuore?
Perché amate cose vane e cercate la menzogna?

4. Sappiate che il Signore fa prodigi per il suo fedele:
il Signore mi ascolta quando lo invoco.

5. Tremate e non peccate, *
sul vostro giaciglio riflettete e placatevi.

6. Offrite sacrifici di giustizia *
e confidate nel Signore.

7. Molti dicono: «Chi ci farà vedere il bene?». *
Risplenda su di noi, Signore, la luce del tuo volto.

8. Hai messo più gioia nel mio cuore *
di quando abbondano vino e frumento.

9. In pace mi corico e subito mi addormento: *
tu solo, Signore, al sicuro mi fai riposare.

10. Gloria al Padre e al Figlio *
e allo Spirito Santo.

11. Come era nel principio, e ora e sempre *
nei secoli dei secoli. Amen.

78

SALMO 133 (Orazione notturna nel tempio)

ANTIFONA (♩ = 88-94)

Nel-la not - te be-ne - di - te il Si - gno-re.

SALMO

1. Ecco, benedite il Si- gno- re, voi tutti, servi del Si- gnore;

2. voi che state nella casa del Signore *
durante le notti.

3. Alzate le mani verso il tempio *
e benedite il Signore.

4. Da Sion ti benedica il Signore, *
che ha fatto cielo e terra.

5. Gloria al Padre e al Figlio *
e allo Spirito Santo.

6. Come era nel principio e ora e sempre *
nei secoli dei secoli. Amen.

Dopo i Secondi Vespri

79

SALMO 90 (Beato chi si pone sotto la protezione dell'Altissimo)

ANTIFONA (♩ = 72-80)

Di - mo-ra al-l'om-bra del-l'On-ni-po - ten - te: tro-ve-rai ri - fu-gio dal le in - si - die del ma - le.

SALMO

1. Tu che abiti al riparo del l'Al-tis-simo * e dimori all'ombra dell'On- ni - po - ten - te, ... gior-no,

Flexa

Altro accompagnamento ad lib.

Flexa

2. di' al Signore: «Mio rifugio e mia fortezza, *
mio Dio, in cui confido».

3. Egli ti libererà dal laccio del cacciatore, *
dalla peste che distrugge.

4. Ti coprirà con le sue penne, *
sotto le sue ali troverai rifugio.

5. La sua fedeltà ti sarà scudo e corazza; *
non temerai i terrori della notte,

6. né la freccia che vola di giorno, †
la peste che vaga nelle tenebre, *
lo sterminio che devasta a mezzogiorno.

7. Mille cadranno al tuo fianco †
e diecimila alla tua destra; *
ma nulla ti potrà colpire.

8. Solo che tu guardi, con i tuoi occhi *
vedrai il castigo degli empi.

9. Poiché tuo rifugio è il Signore *
e hai fatto dell'Altissimo la tua dimora,

10. non ti potrà colpire la sventura, *
nessun colpo cadrà sulla tua tenda.

11. Egli darà ordine ai suoi angeli*
di custodirti in tutti i tuoi passi.

12. Sulle loro mani ti porteranno *
perché non inciampi nella pietra il tuo piede.

13. Camminerai su àspidi e vipere, *
schiaccerai leoni e draghi.

14. Lo salverò, perché a me si è affidato; *
lo esalterò, perché ha conosciuto il mio nome.

15. Mi invocherà e gli darò risposta; †
presso di lui sarò nella sventura, *
lo salverò e lo renderò glorioso.

16. Lo sazierò di lunghi giorni *
e gli mostrerò la mia salvezza.

17. Gloria al Padre e al Figlio
e allo Spirito Santo.

18. Come era nel principio e ora e sempre
nei secoli dei secoli. Amen.

RESPONSORIO **80**

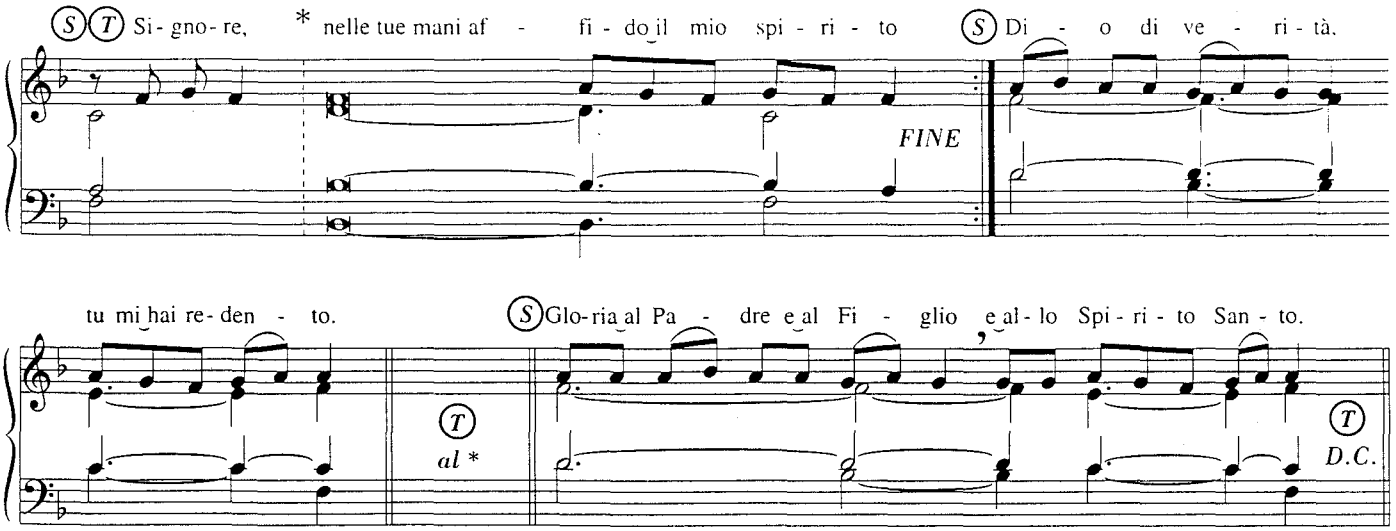

81

CANTICO DI SIMEONE (Lc 2,29-32)

ANTIFONA (♩ = 76-84)

Nel- la ve - glia sal- va- ci, Si - gno - re, nel son - no non ci ab- ban- do - na - re: il

cuo - re ve - gli con Cri - sto e il cor - po ri - po - si nel - la pa - ce.

CANTICO

1. Ora lascia, o Signore, che il tuo ser - vo * vada in pace secondo la tua pa- ro- la;

2. perché i miei occhi han visto la tua salvezza, *
preparata da te davanti a tutti i popoli,

3. luce per illuminare le genti *
e gloria del tuo popolo Israele.

4. Gloria al Padre e al Figlio *
e allo Spirito Santo.

5. Come era nel principio, e ora e sempre *
nei secoli dei secoli. Amen.

82

BENEDIZIONE

(S) Il Signore ci concede una not- te se- re- na e un ripo - so tran- quil - lo. (T) A - men.

ANTIFONA DELLA B. V. M. ⇨ nn. 571-573, 590-592 o un altro canto mariano adatto

SALMI E CANTICI
RESPONSORI

83 SALMO 1 - Beato l'uomo

ANTIFONA 1 - 2 (♩ = 66-72)

1. Il giu - sto, che po - ne la spe-ran - za nel Si - gno - re, sa - rà be - a - to.
2. Chi se - gue il Si - gno - re ha la lu - ce del - la vi - ta, sa - rà be - a - to.

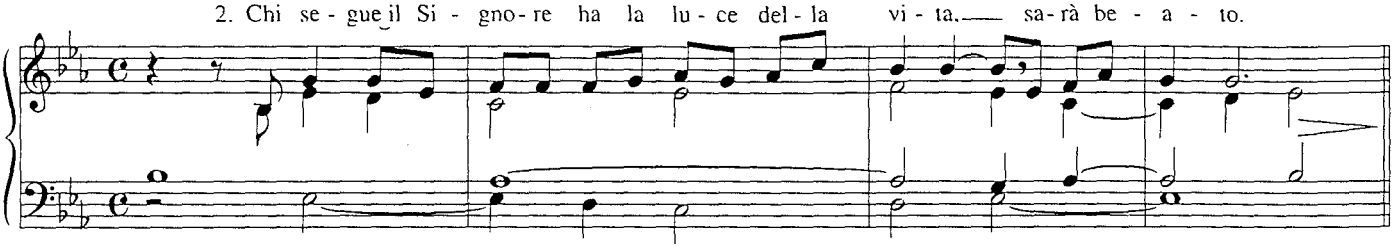

ANTIFONA 3 (♩ = 66-76)

Be - a - to chi cam - mi - na nel - la leg - ge del Si - gno - re, chi è fe - de - le ai

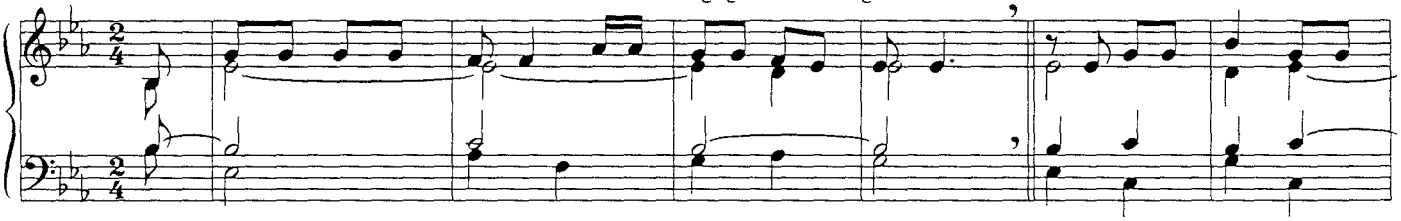

suoi in - se - gna - men - ti; nel - le sue vi - e io tro - vo la mia gio - ia, per la sua pro - mes - sa.

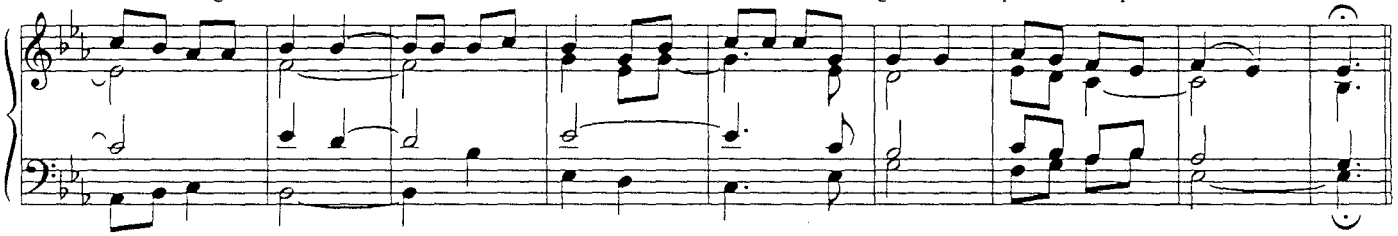

SALMO

1. Beato l'uomo... de - gli em - pi, † non indugia... pecca - to - ri * e non siede... degli stol - ti;

Flexa

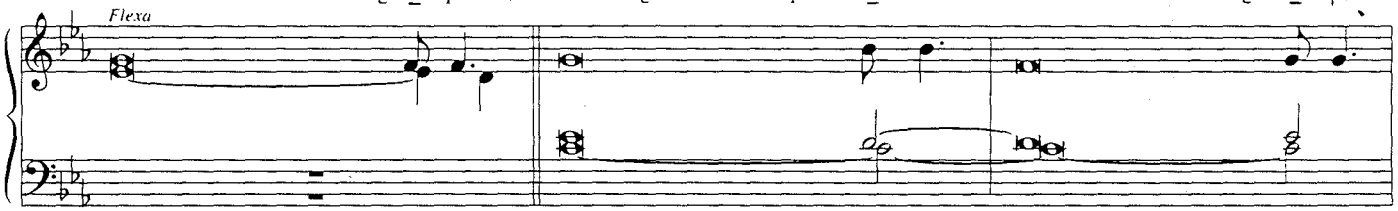

2. ma si compiace... del Si - gno - re * la sua legge... giorno e not - te.

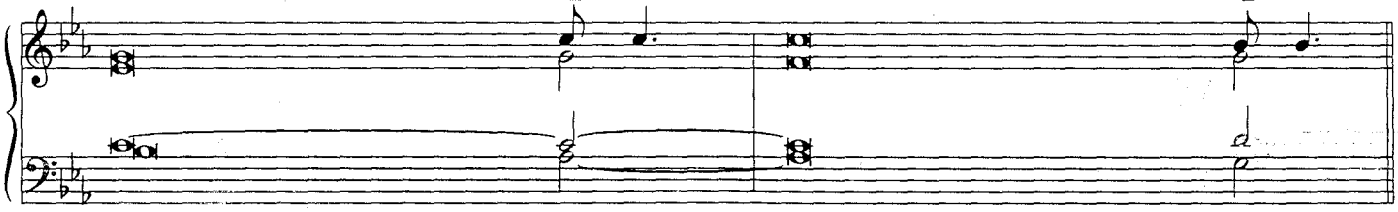

1. Beato l'uomo che non segue il cammino degli empi, †
   non indugia nella via dei peccatori *
   e non siede in compagnia degli stolti;
2. ma si compiace della legge del Signore, *
   la sua legge medita giorno e notte.
3. Sarà come albero piantato lungo corsi d'acqua, *
   che darà frutto a suo tempo
4. e le sue foglie non cadranno mai; *
   riusciranno tutte le sue opere.
5. Non così, non così gli empi: *
   ma come pula che il vento disperde;
6. perciò non reggeranno gli empi nel giudizio, *
   né i peccatori nell'assemblea dei giusti.
7. Il Signore veglia sul cammino dei giusti, *
   ma la via degli empi andrà in rovina.
8. Gloria al Padre e al Figlio *
   e allo Spirito Santo. Amen.

N.B. Nella forma responsoriale l'antifona 3 si canta intera all'inizio e alla fine; dopo ogni strofa si canta solo la prima parte fino al ⊕. Nella salmodia corale si può cantare il salmo utilizzando solo il modulo della strofa 1.

SALMO 4 - Quando ti invoco, rispondimi ⇨ n. 77

SALMO 8 - O Signore, nostro Dio

84

ANTIFONA

(♩= 66-72)

O Si - gno-re, no - stro Di - o, co-m'è gran-de il tuo no - me su tut - ta la ter-ra!

SALMO

1. La tua gran - dezza oltre i cieli è can - ta- ta dalla bocca di bam - bi- ni e lat - tan- ti,

contro i ne - mi- ci con for- za l'hai fon - da- ta per do - ma- re avver - sa- ri e ri - bel- li.

2. Guardo il cielo, opera delle tue dita,
la luna e le stelle che hai fissato:
che cosa è l'uomo, che di lui ti ricordi?
un figlio d'uomo, che lo vuoi visitare?

3. L'hai fatto poco meno di un dio,
coronato di gloria e di onore,
padrone delle opere delle tue mani
e tutto hai messo sotto i suoi piedi.

4. E tutte le greggi e gli armenti,
e gli stessi animali della steppa,
uccelli dell'aria e pesci del mare,
ciò che percorre i sentieri dei mari.

5. Sia gloria al Padre onnipotente,
al Figlio, Gesù Cristo, Signore,
allo Spirito Santo, Amore,
nei secoli dei secoli. Amen.

SALMO 15 - Proteggimi, o Dio ⇨ n. 31

SALMO 18 - La legge del Signore

ANTIFONA 1 (♩ = 72-80)

O Si - gno - re, tu hai pa - ro - le di vi - ta e - ter - na.

ANTIFONA 2 (♩ = 84-92)

An - nun - ce - rò ai fra - tel - li la pa - ro - la del Si - gno - re.

rall.

ANTIFONA 3 (♩ = 66-76)

Be - a - to chi cam - mi - na nel - la leg - ge del Si - gno - re.

SALMO

(S) 1. La legge del Si - gnore è per - fetta, rin - franca l'anima; la te-stimo-
2. Gli ordini del Si - gnore sono giusti fanno gio - ire il cuore; i co -

nianza del Si - gnore è ve - race, ren - de saggio il semplice.
mandi del Si - gnore sono limpidi, dan - no luce agli occhi.

(S) 3. Il ti - more del Si - gnore è puro, dura sempre; i giu -

dizi del Si - gnore sono tutti fe - deli e giusti, più pre - ziosi del - l'oro, di

molto oro fino, più dolci del miele e di un favo stil - lante.

SALMO 21 - Dio mio, perché mi hai abbandonato? **86**

ANTIFONA (♩= 72-80)

Mio Di - o, mio Di - o, per - ché mi hai ab - ban - do - na - to?

SALMO

1. «Dio mio... abbando- na - to? † Tu sei... mia sal - vez - za:» * sono... mio la - men - to.

Flexa

Organo *(se il testo è declamato)*

A Adagio — *mp*

B Lento — *p*

1. «Dio mio, Dio mio, perché mi hai abbandonato? †
Tu sei lontano dalla mia salvezza»: *
sono le parole del mio lamento.

2. Dio mio, invoco di giorno e non rispondi, *
grido di notte e non trovo riposo.

3. Eppure tu abiti la santa dimora, *
tu, lode di Israele.

4. In te hanno sperato i nostri padri, *
hanno sperato e tu li hai liberati;

5. a te gridarono e furono salvati, *
sperando in te non rimasero delusi.

6. Ma io sono verme, non uomo, *
infamia degli uomini, rifiuto del mio popolo.

7. Mi scherniscono quelli che mi vedono, *
storcono le labbra, scuotono il capo:

8. «Si è affidato al Signore, lui lo scampi; *
lo liberi, se è suo amico».

9. Sei tu che mi hai tratto dal grembo, *
mi hai fatto riposare sul petto di mia madre.

10. Al mio nascere tu mi hai raccolto, *
dal grembo di mia madre sei tu il mio Dio.

11. Da me non stare lontano †
poiché l'angoscia è vicina *
e nessuno mi aiuta.

12. Mi circondano tori numerosi, *
mi assediano tori di Basan.

13. Spalancano contro di me la loro bocca *
come leone che sbrana e ruggisce.

14. Come acqua sono versato, *
sono slogate tutte le mie ossa.

15. Il mio cuore è come cera, *
si fonde in mezzo alle mie viscere.

16. È arido come un coccio il mio palato, †
la mia lingua si è incollata alla gola, *
su polvere di morte mi hai deposto.

17. Un branco di cani mi circonda, *
mi assedia una banda di malvagi;

18. hanno forato le mie mani e i miei piedi, *
posso contare tutte le mie ossa.

19. Essi mi guardano, mi osservano: †
si dividono le mie vesti, *
sul mio vestito gettano la sorte.

20. Ma tu, Signore, non stare lontano, *
mia forza, accorri in mio aiuto.

21. Scampami dalla spada, *
dalle unghie del cane la mia vita.

22. Salvami dalla bocca del leone *
e dalle corna dei bufali.

23. Annunzierò il tuo nome ai miei fratelli, *
ti loderò in mezzo all'assemblea.

24. Gloria al Padre e al Figlio
e allo Spirito Santo.

25. Come era nel principio, e ora e sempre
nei secoli dei secoli. Amen.

87 SALMO 21 - Dio mio, perché mi hai abbandonato?

ANTIFONA

(♩ = 72-80)

mp — *p* — *rit.*

Di - o mi - o, Di - o mi - o, per - ché mi hai ab-ban-do - na - to?

SALMO

(𝅗𝅥 = 𝅗𝅥)

p

1. Mi scher- niscono quelli che mi vedono, storcono le labbra, scuotono il capo:

f — *cresc.* — *f* — *p*

«Si è affi- dato al Si- gnore, lui lo scampi; lo liberi, se è su- o a - mico.»

1. Mi scherniscono quelli che mi vedono, *
storcono le labbra, scuotono il capo:
«Si è affidato al Signore, lui lo scampi; *
lo liberi, se è suo amico».

2. Un branco di cani mi circonda, *
mi assedia una banda di malvagi;
hanno forato le mie mani e i miei piedi, *
posso contare tutte le mie ossa.

3. Si dividono le mie vesti, *
sul mio vestito gettano la sorte.
Ma tu, Signore, non stare lontano, *
mia forza, accorri in mio aiuto.

4. Annunzierò il tuo nome ai miei fratelli, *
ti loderò in mezzo all'assemblea.
Lodate il Signore, voi che lo temete,
gli dia gloria la stirpe di Giacobbe.

SALMO 22 - Il Signore è il mio pastore

88

Salmo responsoriale comune

ANTIFONA (♩ = 66-72)

Il Si - gno - re è il mi - o pa - sto - re: non man - co di nul - la.

SALMO (𝅗𝅥 = 48-52)

Ogni battuta di questo Salmo corrisponde a 2 tempi primi (𝅗𝅥 + 𝅗𝅥)

1. Il Si - gnore è il mio pa- sto - re: non man - co di nulla.

Si omette per 3.4.5.

In pascoli di erbe fresche mi fa ri - po - sa - re:

ad acque di sol- lievo mi con- duce, ri - sto - ra l'a - ni - ma mi - a.

2. Mi guida per sentieri di giustizia
per amore del suo nome;
se anche vado per valle tenebrosa,
non temo alcun male;
sei con me: il tuo bastone, il tuo vincastro,
son questi il mio conforto.

3. Per me tu prepari una mensa
di fronte ai miei nemici;
mi ungi di olio la testa,
il mio calice trabocca.

4. Amore e bontà mi seguiranno
ogni giorno di vita;
starò nella casa del Signore
per la distesa dei giorni.

5. Sia gloria al Padre, al Figlio,
allo Spirito Santo:
a chi era, è, e sarà
nei secoli il Signore.

89 SALMO 22 - Il Signore è il mio pastore

ANTIFONA (♩ = 66-72)

Il Si - gno - re è il mi - o pa - sto - re: non man - co di nul - la.

SALMO

1. Il Signore è il mio pa - sto - re: * non manco di nul - la; ... valle o- scu - ra, †

Flexa

2. su pascoli erbosi mi fa riposare, *
ad acque tranquille mi conduce.

3. Mi rinfranca, mi guida per il giusto cammino, *
per amore del suo nome.

4. Se dovessi camminare in una valle oscura, †
non temerei alcun male, *
perché tu sei con me, Signore.

5. Il tuo bastone e il tuo vincastro *
mi danno sicurezza.

6. Davanti a me tu prepari una mensa *
sotto gli occhi dei miei nemici;

7. cospargi di olio il mio capo. *
Il mio calice trabocca.

8. Felicità e grazia mi saranno compagne *
tutti i giorni della mia vita,

9. e abiterò nella casa del Signore *
per lunghissimi anni.

10. Gloria al Padre e al Figlio *
e allo Spirito Santo.

11. Come era nel principio, e ora e sempre *
nei secoli dei secoli. Amen.

90 SALMO 22 - Sei il mio pastore

(♩. = 60-66)

Ritornello con testo declamato

RIT. Se - i il mio pa - sto - re, nul - la mi man - che - rà.

Se - i il mio pa - sto - re, nul - la mi man - che - rà.

Mentre la melodia viene ripresa dagli strumenti o dal coro, il lettore declama i versetti del Salmo 22.
Il Rit. si ripete dopo le strofe 3, 5, 7 e 9.

SALMO 23 - Al Signore la terra

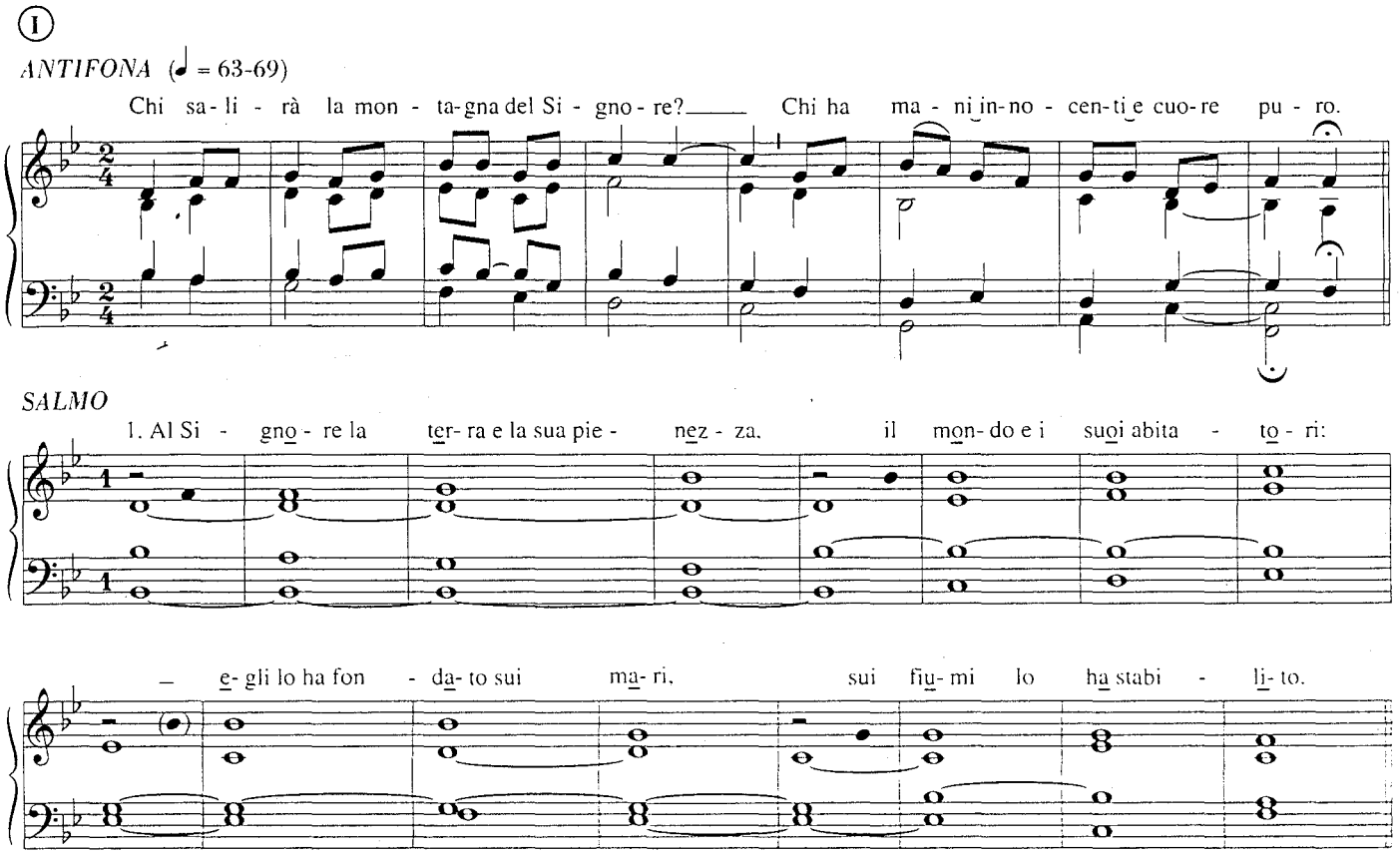

2. Chi può salire la montagna del Signore?
Chi può stare nel suo luogo di santità?
Chi ha mani innocenti e cuore puro,
e non porta la sua anima a cose vane.

3. Riporterà benedizione dal Signore,
giustizia da Dio, sua salvezza.
Questa è la generazione che lo cerca:
chi cerca il tuo volto è Giacobbe.

4. Sia gloria al Padre onnipotente,
al Figlio, Gesù Cristo, Signore,
allo Spirito Santo, Amore,
nei secoli dei secoli. Amen.

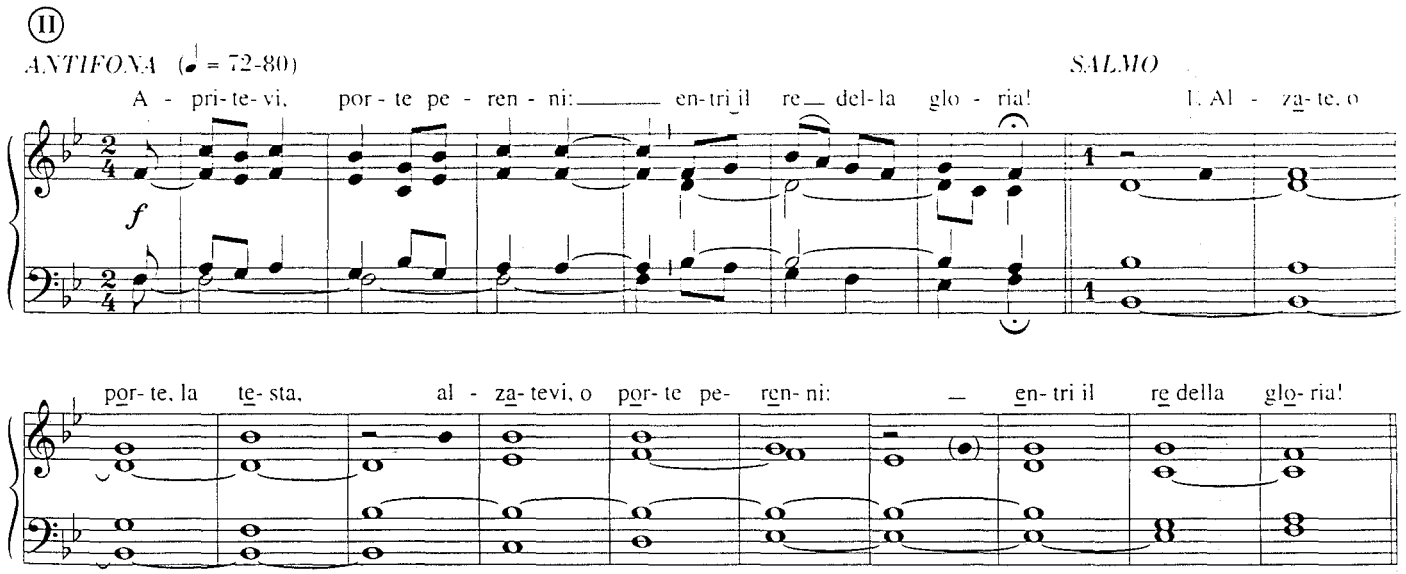

2. Chi è questo re della gloria?
Il Signore forte e potente,
il Signore forte in battaglia.

3. Alzate, o porte, la testa,
alzatevi, o porte perenni:
entri il re della gloria!

4. Chi è mai questo re della gloria?
Il Signore, Dio degli eserciti:
egli è il re della gloria.

5. Sia gloria al Padre onnipotente,
al Figlio, Gesù Cristo, Signore,
allo Spirito Santo. Amen.

SALMO 23 - Del Signore è la terra

ANTIFONA 1 (♩ = 63-69)

Chi sa - li - rà la mon - ta - gna del Si - gno - re? Chi ha ma - ni in - no - cen - ti e cuo - re pu - ro.

ANTIFONA 2 (♩ = 72-80)

A - pri - te - vi, por - te pe - ren - ni: en - tri il re del - la glo - ria!

SALMO

1. Del Signore... quan - to con - tie - ne, * l'universo e i suoi a - bi - tan - ti. ... cuore pu - ro, †

Flexa

1. Del Signore è la terra e quanto contiene, *
l'universo e i suoi abitanti.

2. È lui che l'ha fondata sui mari, *
e sui fiumi l'ha stabilita.

3. Chi salirà il monte del Signore, *
chi starà nel suo luogo santo?

4. Chi ha mani innocenti e cuore puro, †
chi non pronunzia menzogna, *
chi non giura a danno del suo prossimo.

5. Egli otterrà benedizione dal Signore, *
giustizia da Dio sua salvezza.

6. Ecco la generazione che lo cerca, *
che cerca il tuo volto, Dio di Giacobbe.

7. Sollevate, porte, i vostri frontali, *
alzatevi, porte antiche, *
ed entri il re della gloria.

8. Chi è questo re della gloria? †
Il Signore forte e potente, *
il Signore potente in battaglia.

9. Sollevate, porte, i vostri frontali, †
alzatevi, porte antiche, *
ed entri il re della gloria.

10. Chi è questo re della gloria? *
Il Signore degli eserciti è il re della gloria.

11. Gloria al Padre e al Figlio *
e allo Spirito Santo.

12. Come era nel principio, e ora e sempre *
nei secoli dei secoli. Amen.

SALMO 24 - Confido in te

Salmo responsoriale comune

ANTIFONA

(♩. = 52-56)

A te, Si - gno - re, in - nal - zo l'a - ni - ma mi - a.

SALMO

1. Confido in te, che io non deb- ba arros - si- re e su di me non e - sul- ti il ne - mi- co;

chi spera in te non do - vrà arros - si- re: arrossi - rà chi si ri - bel- la in- va- no.

2. Additami, Signore, le tue vie,
insegnami i tuoi sentieri;
avviami nella tua verità:
mio Dio, sei tu la mia salvezza.

3. Buono e retto è il Signore:
gli erranti guida sulla via,
i poveri avvia alla giustizia,
ai poveri insegna la sua via.

4. Tutti i suoi sentieri sono amore e verità
per chi osserva il suo patto e i suoi precetti.
Signore, per amore del tuo nome,
perdona la mia colpa che è grande.

5. I miei occhi sempre al Signore:
egli toglie dal laccio il mio piede.
Volgiti a me, pietà di me:
io sono povero e solo.

6. Sciogli la stretta del mio cuore,
toglimi dalla mia angoscia;
abbrevia la mia miseria, la mia pena,
cancella ogni mio peccato.

7. Sollevami, proteggi l'anima mia:
non arrossisco a rifugiarmi in te.
Rettitudine e innocenza mi difendono:
io spero in te, Signore.

8. Sia gloria al Padre onnipotente,
al Figlio, Gesù Cristo, Signore,
allo Spirito Santo, Amore,
nei secoli dei secoli. Amen.

94 SALMO 26 - Il Signore è mia luce

ANTIFONA

(♩ = 69-76)

Il Si - gno - re è mia lu - ce e mia sal - vez - za: di chi a - vrò ti - mo - re?

SALMO

1. Il Si - gno- re è mia lu- ce e mia sal - vez- za: di chi avrò ti - mo- re?

Il Si - gno- re è la for - tez- za della mia vi- ta: di chi avrò pa - u- ra?

2. Se avanzano i malvagi contro di me
per divorarmi la carne,
ecco oppressori e nemici
vacillare e cadere.

3. Se un esercito si accampa contro di me,
il mio cuore non teme;
se insorge contro di me la battaglia,
in questa cosa ho fiducia.

4. Una cosa domando al Signore,
questa sola cercherò:
abitare nella casa del Signore
ogni giorno di vita.

5. Mi nasconde nella sua capanna
nel giorno del male,
mi accoglie nel segreto della tenda,
sulla roccia mi innalza.

6. E ora si leva il mio capo
sui nemici che ho intorno.
Offrirò nella sua tenda
sacrifici di esultanza.

7. Ascolta la mia voce: io grido.
Pietà di me, rispondi!
Di te ha detto il mio cuore:
"Cercate il suo volto!"!

8. Il tuo voolto, Signore, io cerco,
non nascondermi il tuo volto,
non scacciare nell'ira il tuo servo;
il mio aiuto sei tu.

9. Non mi lasciare, non mi abbandonare,
o Dio, mia salvezza.
Se mi abbandonano mio padre e mia madre,
mi accoglie il Signore.

10. Insegnami, Signore, la tua via,
guidami nel giusto sentiero.
Mi insidiano: non mi lasciare
alla brama degli oppressori.

11. Io credo; vedrò la bontà di Dio
nella terra dei vivi.
Spera nel Signore: prendi forza e coraggio,
e spera nel Signore.

12. Sia gloria al Padre, al Figlio,
allo Spirito Santo;
a chi era, è, e sarà
nei secoli il Signore.

SALMO 26 - Il Signore è mia luce

ANTIFONA

(♩ = 69-76)

Il Si - gno - re è mia lu - ce e mia sal - vez - za: di chi a - vrò ti - mo - re?

SALMO

1. Il Signore... sal- vez- za, * di chi a - - vrò ti- mo- re? ... la tua vi - a. †

1. Il Signore è mia luce e mia salvezza, *
di chi avrò timore?

2. Il Signore è difesa della mia vita, *
di chi avrò terrore?

3. Quando mi assalgono i malvagi *
per straziarmi la carne,

4. sono essi, avversari e nemici, *
a inciampare e cadere.

5. Se contro di me si accampa un esercito, *
il mio cuore non teme;

6. se contro di me divampa la battaglia, *
anche allora ho fiducia.

7. Una cosa ho chiesto al Signore, *
questa sola io cerco:

8. abitare nella casa del Signore *
tutti i giorni della mia vita,

9. per gustare la dolcezza del Signore *
ed ammirare il suo santuario.

10. Egli mi offre un luogo di rifugio *
nel giorno della sventura.

11. Mi nasconde nel segreto della sua dimora, *
mi solleva sulla rupe.

12. E ora rialzo la testa *
sui nemici che mi circondano;

13. immolerò nella sua casa sacrifici d'esultanza, *
inni di gioia canterò al Signore.

14. Ascolta, Signore, la mia voce, *
Io grido: abbi pietà di me! Rispondimi.

15. Di te ha detto il mio cuore: «Cercate il suo volto»; *
il tuo volto, Signore, io cerco.

16. Non nascondermi il tuo volto, *
non respingere con ira il tuo servo.

17. Sei tu il mio aiuto, non lasciarmi, *
non abbandonarmi, Dio della mia salvezza.

18. Mio padre e mia madre mi hanno abbandonato, *
ma il Signore mi ha raccolto.

19. Mostrami, Signore, la tua via, †
guidami sul retto cammino, *
a causa dei miei nemici.

20. Non espormi alla brama dei miei avversari; †
contro di me sono insorti falsi testimoni *
che spirano violenza.

21. Sono certo di contemplare la bontà del Signore *
nella terra dei viventi.

22. Spera nel Signore, sii forte, *
si rinfranchi il tuo cuore e spera nel Signore.

23. Gloria al Padre e al Figlio *
e allo Spirito Santo.

24. Come era nel principio, e ora e sempre *
nei secoli dei secoli. Amen.

96 SALMO 26 - Mia luce e mia salvezza

ANTIFONA

(♩ = 69-80)

Mia lu - ce e mia sal - vez - za è il Si - gnor, al - le - lu - - ia.

SALMO

1. Una co- sa do - man- do al Si- gno- re, questa so- la cerche - rò:

abi - ta- re nella ca- sa del Si- gno- re ogni gior- no di vi- ta.

2. Il tuo volto, Signore, io cerco,
non nascondermi il tuo volto,
non scacciare nell'ira il tuo servo:
il mio aiuto sei tu.

3. Non mi lasciare, non mi abbandonare,
o Dio, mia salvezza.
Insegnami, Signore, la tua via,
guidami nel giusto sentiero.

4. Sia gloria al Padre, al Figlio,
allo Spirito Santo:
a chi era, è, e sarà
nei secoli il Signore.

97 SALMO 26 - Sei la mia luce

(♩ = 96-104)

Ritornello con testo declamato.

RIT. Sei la mia lu - ce, sei la mia sal - vez - za, sei la mia ca - sa, (o Si- gno - re!) al - le - lu - ia!

Mentre la melodia viene ripresa dagli strumenti o dal coro, il lettore declama i versetti del Salmo 26 (n. 95).

SALMO 28 - Date al Signore, figli di Dio

98

ANTIFONA 1

(♩ = 80-88)

A - do - ra - te il Si - gno - re nel suo tem - pio: da - te glo - ria al su - o no - me!

ANTIFONA 2

(♩ = 86-88)

Il Si - gno - re sie - de in tro - no, il - Si - gno - re è re per sem - pre.

SALMO

1. Date al Si - gno - re, fi - gli di Dio, date al Si - gno - re glo - ria e po - ten - za;

date al Si - gno - re la glo - ria del suo no - me, ado - ra - telo in splen - do - re di santi - tà.

Si aggiunge per 2.4.5.

2. vo - ce del Si - gno - re in mae - stà.

2. Voce del Signore sulle acque:
il Dio della gloria ha tuonato,
il Signore sulle acque immense;
voce del Signore nella forza,
voce del Signore in maestà.

3. La voce del Signore spezza i cedri:
il Signore schianta i cedri del Libano;
fa balzare come un vitello il Libano,
il Sarion come un giovane bufalo.

4. La voce del Signore forgia lampi,
la sua voce scuote il deserto,
egli scuote il deserto di Cades;
la sua voce travolge le querce,
il Signore denuda le foreste.

5. Tutto nel suo tempio dice: Gloria!
Il Signore presiede al diluvio,
il Signore siede re per sempre;
il Signore dà potenza al suo popolo,
benedice il suo popolo in pace.

6. Sia gloria al Padre onnipotente,
al Figlio, Gesù Cristo, Signore,
allo Spirito Santo, Amore,
nei secoli dei secoli. Amen.

99 SALMO 28 - Figli di Dio, acclamate

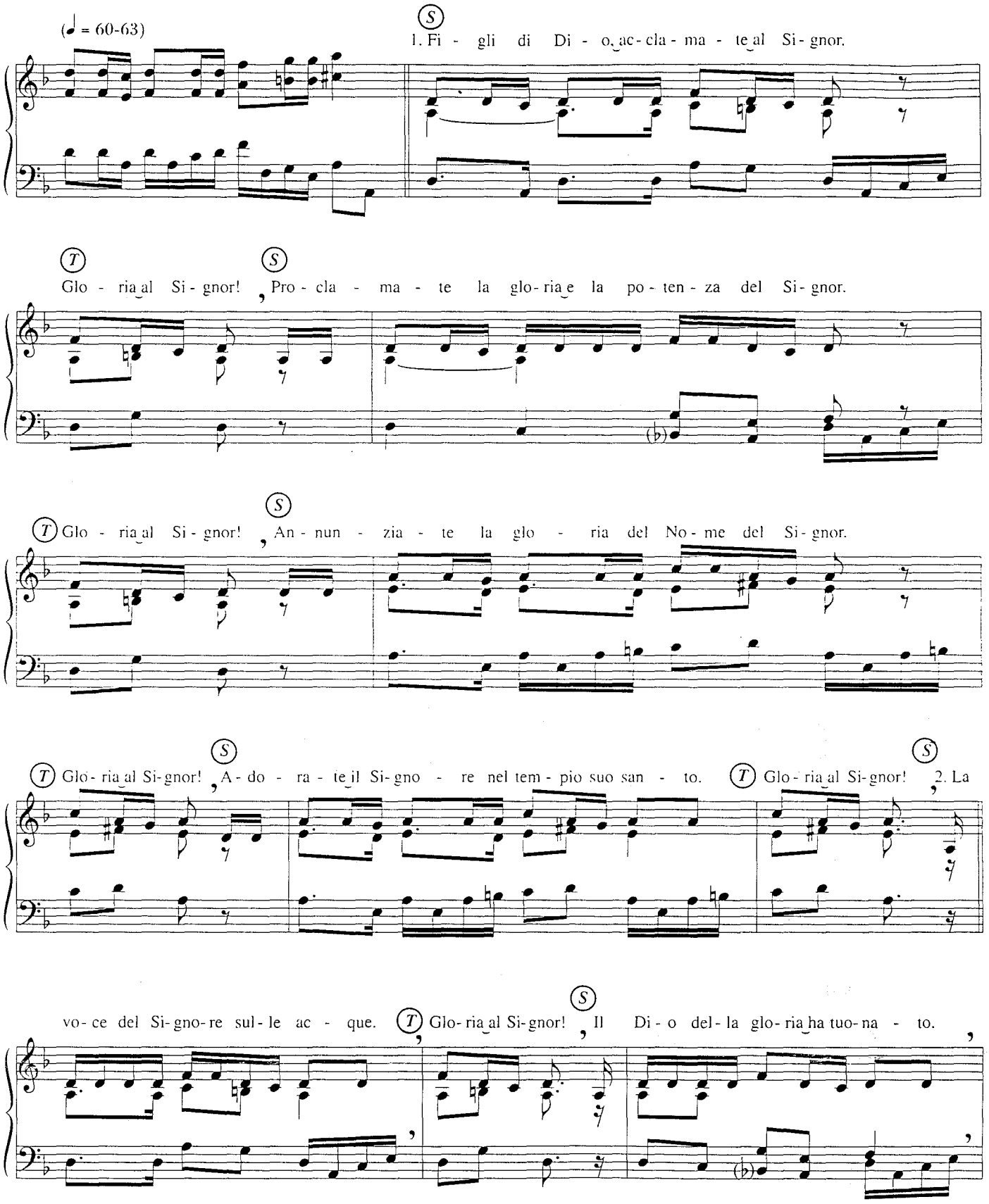

(T) Glo - ria al Si-gnor! (S) Il Si - gno-re sul-le ac-que tor-ren-zia-li. (T) Glo - ria al Si-gnor! (S) La

vo-ce del Si-gno-re è po-ten - te. (T) Glo-ria al Si-gnor! (S) Il Si - gno-re schian-ta i ce - dri del Li-ba-no.

(T) Glo - ria al Si-gnor! (S) Il Si - gno-re scuo-te i mon - ti del Li - ba - no. (T) Glo - ria al Si-gnor! (S) 3. La

vo - ce del Si - gno - re for - gia i lam - pi. (T) Glo - ria al Si - gnor! (S) La

vo - ce del Si - gno - re scuo - te il de - ser - to. (T) Glo - ria al Si - gnor! (S) La

vo - ce del Si - gno - re tra - vol - ge le quer - ce. (T) Glo - ria al Si - gnor! (S) Il Si -

gno - re an-nien-ta le fo-re - ste. (T) Glo - ria al Si-gnor! (S) Nel suo tem - pio s'in-nal-za un so - lo gri - do.

(T) Glo - ria al Si-gnor! (S) 4. Il Si - gno - re pre - sie - de al di - lu - vio. (T) Glo - ria al Si-gnor! (S) Il Si -

gno - re go - ver - na co - me Re in e - ter - no. (T) Glo - ria al Si - gnor! (S) Il Si -

gno - re dà for - za al suo po - po - lo. (T) Glo - ria al Si - gnor! (S) Il Si -

gno - re be - ne - di - ce il suo po - po - lo in pa - ce. (T) Glo - ria al Si-gnor!

rall.

SALMO 30 - In te, Signore, mi sono rifugiato

100

ANTIFONA

(♩ = 63-69)

Pa - dre, nel - le tue ma - ni af - fi - do il mio spi - ri - to.

SALMO

(Molto calmo seguendo il ritmo del testo)

1. In te, Si - gnore, mi sono rifu - gia - to, mai sa - rò de - lu - so; per la tua giu - sti - zia sal - va - mi. Mi af - fi - do al - le tue ma - ni; tu mi riscatti, Signore, Dio fe - de - le.

2. So - no l'ob - brobrio dei miei ne - mi - ci, il disgusto dei miei vi - ci - ni, l'or - ro - re dei miei co - no - scen - ti. Chi mi ve - de per stra - da mi sfug - ge. Sono caduto in oblìo come un mor - to, sono dive - nu - to un ri - fiu - to.

3. Io con - fido in te, Si - gno - re; dico: "Tu sei il mio Di - o, nel - le tue ma - ni so - no i miei gior - ni". Li - be - ra - mi dalla mano dei miei ne - mi - ci, dalla stretta dei miei per - se - cu - to - ri.

4. Fa splen - de - re il tuo volto sul tuo ser - vo, salvami per la tua mi - se - ri - cor - dia. Sia - te forti ripren - de - te co - rag - gio, o voi tutti che spe - ra - te nel Si - gno - re.

101 SALMO 33 - Benedirò il Signore in ogni tempo

Salmo responsoriale comune

ANTIFONA

(♩ = 60-66)

Gu - sta - te e ve - de - te co - me è buo - no il Si - gno - re.

SALMO

1. Benedi - rò il Si - gno- re in ogni tem- po, sulla mia boc- ca sem- pre la sua lo- de.

Nel Si - gno- re si glorie - rà l'anima mi- a: l'u- mile a - scol- ti e si ral - le- gri.

2. Magnificate con me il Signore,
esaltiamo insieme il suo nome:
ho cercato il Signore, mi ha risposto,
da ogni timore mi ha sollevato.

3. Guardate a lui, sarete luminosi,
il vostro volto non arrossirà.
Questo povero chiama: Dio lo ascolta,
lo libera da tutte le sue angosce.

4. L'angelo del Signore si accampa
intorno a quelli che lo temono e li salva.
Gustate e vedete come è buono il Signore:
beato chi in lui si rifugia.

5. Temete il Signore, voi santi,
chi lo teme non manca di nulla.
Il ricco è indigente, affamato:
non manca nulla a chi cerca il Signore.

6. Venite, figli, ascoltatemi:
vi insegnerò il timore del Signore.
Chi è l'uomo che vuole la vita,
che vuole giorni per vedere il bene?

7. Preserva la tua lingua dal male,
le tue labbra da parole di inganno.
Allontànati dal male, fa il bene:
ricerca, persegui la pace.

8. Il volto del Signore sui malvagi,
per stroncarne dalla terra il ricordo.
L'occhio del Signore sui giusti,
l'orecchio di lui al loro grido.

9. Gridano: il Signore li ascolta,
li solleva da tutte le angosce.
Dio è vicino a chi ha il cuore spezzato,
egli salva gli spiriti affranti.

10. Molti sono i mali del giusto:
da tutti lo solleva il Signore,
veglia su tutte le sue ossa,
non uno gli sarà spezzato.

11. La malizia uccide l'empio,
è punito chi odia il giusto.
Dio riscatta la vita dei suoi servi,
non è punito chi in lui si rifugia.

12. Sia gloria al Padre onnipotente,
al Figlio, Gesù Cristo, Signore,
allo Spirito Santo, Amore,
nei secoli dei secoli. Amen.

SALMO 33 - Benedirò il Signore in ogni tempo

102

ANTIFONA

(𝅗𝅥 = 60-66)

Gu - sta - te e ve - de - te co - me è buo - no il Si - gno - re.

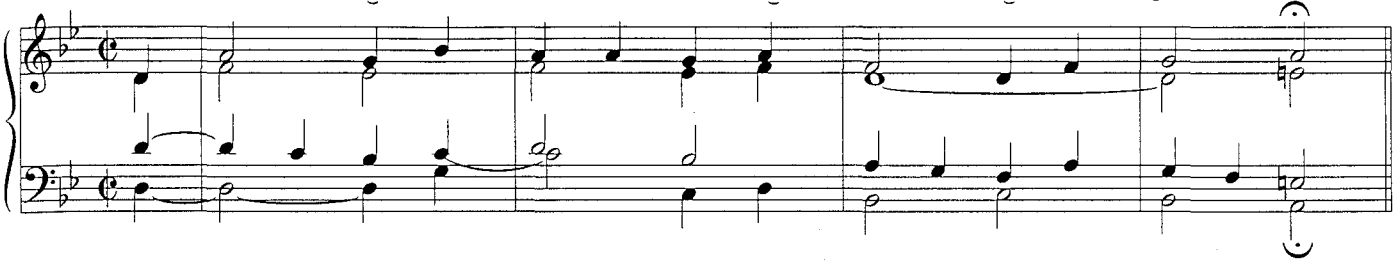

SALMO

1. Benedirò il Signore in o - gni tem- po, * sulla mia bocca sempre la sua lo - de.

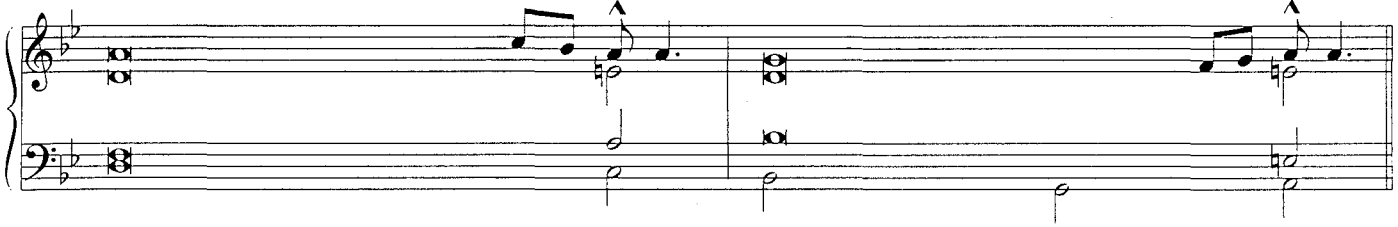

2. Io mi glorio nel Signore, *
ascoltino gli umili e si rallegrino.

3. Celebrate con me il Signore, *
esaltiamo insieme il suo nome.

4. Ho cercato il Signore e mi ha risposto *
e da ogni timore mi ha liberato.

5. Guardate a lui e sarete raggianti, *
non saranno confusi i vostri volti.

6. Questo povero grida e il Signore lo ascolta, *
lo libera da tutte le sue angosce.

7. L'angelo del Signore si accampa *
attorno a quelli che lo temono e li salva.

8. Gustate e vedete quanto è buono il Signore; *
beato l'uomo che in lui si rifugia.

9. Temete il Signore, suoi santi, *
nulla manca a coloro che lo temono.

10. I ricchi impoveriscono e hanno fame, *
ma chi cerca il Signore non manca di nulla.

11. Venite, figli, ascoltatemi; *
v'insegnerò il timore del Signore.

12. C'è qualcuno che desidera la vita *
e brama lunghi giorni per gustare il bene?

13. Preserva la lingua dal male, *
le labbra da parole bugiarde.

14. Sta lontano dal male e fa il bene, *
cerca la pace e perseguila.

15. Gli occhi del Signore sui giusti, *
i suoi orecchi al loro grido di aiuto.

16. Il volto del Signore contro i malfattori, *
per cancellarne dalla terra il ricordo.

17. Gridano e il Signore li ascolta, *
li salva da tutte le loro angosce.

18. Il Signore è vicino a chi ha il cuore ferito, *
egli salva gli spiriti affranti.

19. Molte sono le sventure del giusto, *
ma lo libera da tutte il Signore.

20. Preserva tutte le sue ossa, *
neppure uno sarà spezzato.

21. La malizia uccide l'empio *
e chi odia il giusto sarà punito.

22. Il Signore riscatta la vita dei suoi servi, *
chi in lui si rifugia sarà condannato.

23. Gloria al Padre e al Figlio *
e allo Spirito Santo.

24. Come era nel principio, e ora e sempre *
nei secoli dei secoli. Amen.

103 SALMO 33 - Cristo Signore, tu vieni a noi

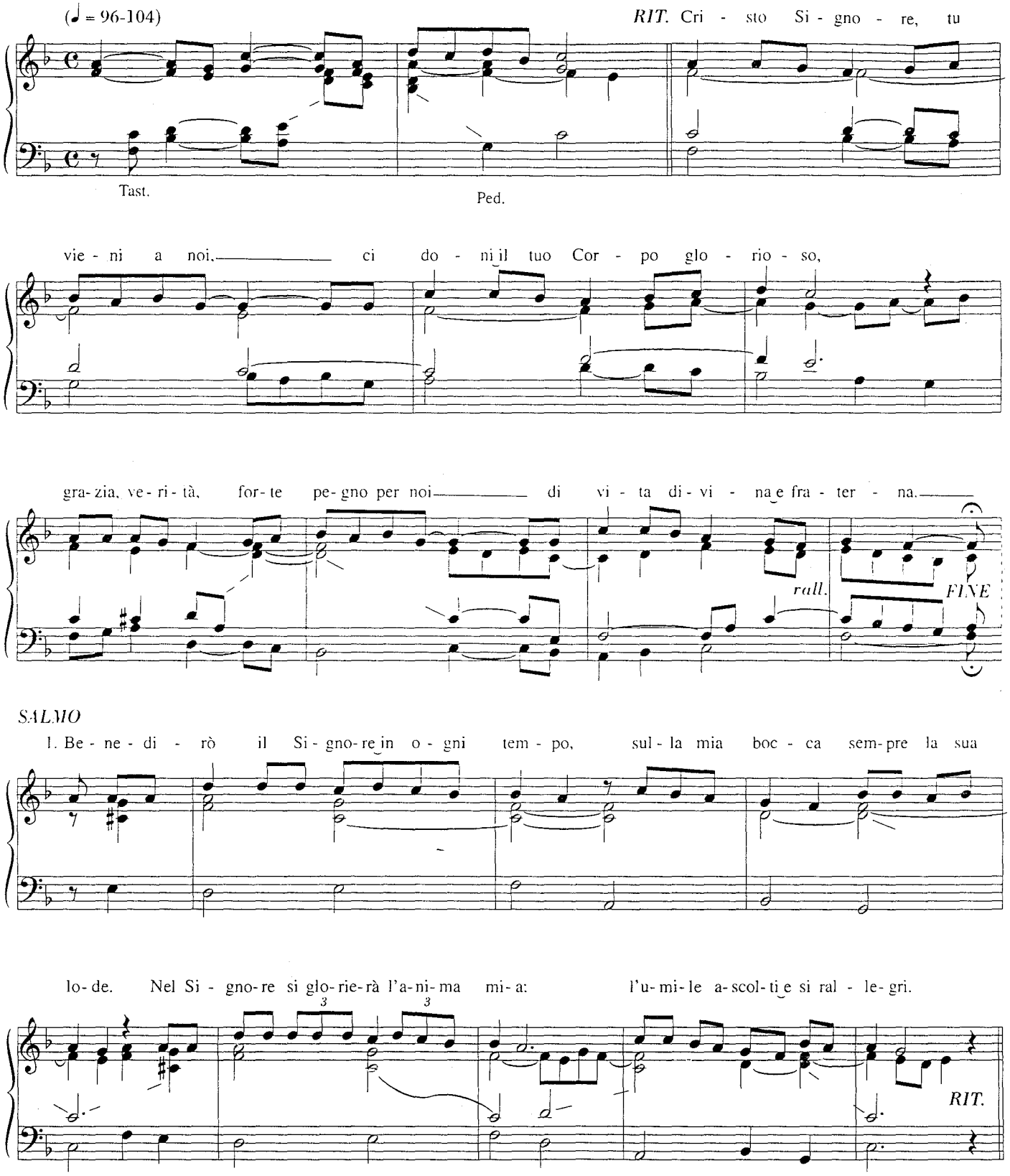

2. Ma-gni-fi - ca - te con me il Si - gno-re ed e-sal - tia-mo in-sie-me il suo no-me: ho cer-

ca - to il Si-gno-re, mi ha ri - spo - sto, da o-gni ti - mo - re mi ha sol-le - va - to.

RIT.

3. Gu-sta-te e ve - de - te co-m'è buo-no il Si - gno - re: sem-pre be - a - to chi in lui si ri-

fu-gia. Ve - ni - te, fi-gli, a-scol - ta-te-mi: v'in-se-gne - rò il ti-mo-re del Si - gno-re.

RIT.

4. Al-lon - ta - na - ti dal ma - le, fa il be - ne, ri - cer - ca, per-se - gui la

pa-ce. Di-o è vi - ci-no a chi ha il cuo - re spez - za-to: e gli sal - va gli spi-ri-ti af - fran-ti.

RIT.

104 SALMO 41 - Come una cerva anela

Salmo responsoriale comune

ANTIFONA

(♩ = 69-76)

L'a - ni - ma mi - a ha se - te del Dio vi - ven - te: quan - do ve - drò il suo vol - to?

SALMO

1. Co - me una cer - va a - ne - la ai cor - si delle ac - que,

co - sì la mia a - nima a - ne - la a te, o Dio.

2. La mia anima ha sete di Dio,
del Dio vivente.
Quando verrò e vedrò
il volto di Dio?

3. Le lacrime sono il mio pane,
di giorno e di notte,
mentre dicono a me tutto il giorno:
«Dov'è il tuo Dio?».

4. Questo io ricordo e rivivo
nell'anima mia:
procedevo in uno splendido corteo
verso la casa di Dio.

5. Perché ti abbatti, anima mia,
e ti agiti in me?
Spera in Dio: ancora lo esalterò,
mia salvezza e mio Dio.

6. Sia gloria al Padre, al Figlio,
allo Spirito Santo:
a chi era, è, e sarà,
nei secoli il Signore.

SALMO 42 - Fammi giustizia

ANTIFONA 1

(♩ = 63-69)

Di - fen - di la mia cau - sa, Si - gno - re, sal - va - mi dal ma - li - gno.

ANTIFONA 2

(♩ = 63-69)

Ver - rò al - l'al - ta - re di Di - o, al Di - o del - la mia gio - ia!

SALMO

1. Fammi giu- sti- zia, di- fen- di la mia cau- sa contro gen- te spie- ta- ta;

dal - l'uo- mo di in- gan- no e di ingiu - sti- zia li- berami, o Dio.

2. Sei tu il Dio del mio rifugio:
perché mi respingi?
Perché così triste io cammino
schiacciato dal nemico?

3. Manda la tua verità e la tua luce:
siano queste a guidarmi,
mi portino alla tua santa montagna
e dove tu risiedi.

4. E verrò all'altare di Dio,
al Dio della mia gioia:
esulterò e ti loderò sulla cetra,
Signore, mio Dio.

5. Perché ti abbatti, anima mia?
Perché ti agiti in me?
Spera in Dio: ancora lo esalterò,
mia salvezza e mio Dio.

6. Sia gloria al Padre, al Figlio,
allo Spirito Santo:
a chi era, è, e sarà,
nei secoli il Signore.

106 SALMO 46 - Popoli tutti, battete le mani

ANTIFONA 1

(𝅗𝅥 = 72-80)

Gen-ti tut-te bat-te-te le ma-ni! Gri-da-te a Di-o con vo-ci di gio-ia!

ANTIFONA 2

(𝅗𝅥 = 80-88)

A-scen-de Di-o fra can-ti di gio-ia, al-le-lu-ia, il Si-

gno-re tra vo-ci di trom-ba, al-le-lu-ia!

SALMO

1. Po-poli tut-ti, bat-te-te le ma-ni! Gridate a Dio con vo-ci di gio-ia!

Il Si-gno-re, l'Al-tis-simo, è ter-ri-bile, grande re su tut-ta la ter-ra.

2. A noi sottomette i popoli
e le genti sotto i nostri piedi.
Per noi ha scelto la nostra eredità,
orgoglio di Giacobbe che egli ama.

3. Ascende Dio nel clamore,
il Signore tra voci di corni.
Inneggiate a Dio, inneggiate!
Inneggiate al nostro re, inneggiate!

4. È re di tutta la terra:
inneggiate a Dio con arte!
Dio regna sopra le nazioni,
siede sul suo trono di santità.

5. Si adunano i capi dei popoli
con il popolo del Dio di Abramo.
Sono di Dio i potenti della terra:
egli è molto innalzato.

6. Sia gloria al Padre onnipotente,
al Figlio, Gesù Cristo, Signore,
allo Spirito Santo, Amore,
nei secoli dei secoli. Amen.

SALMO 50 - Pietà di me, o Dio

Salmo responsoriale comune

ANTIFONA

(♩ = 69-76)

Pu - ri - fi - ca - mi, o Si - gno - re, sa - rò più bian - co del - la ne - ve.

SALMO

1. Pietà di me, o Dio, nel tuo a- mo- re: nel tuo af- fet- to can- cel- la il mio pec- ca- to

e la- vami da o- gni mia col- pa, pu- rificami da o- gni mio er- ro- re.

2. Il mio peccato, io lo riconosco,
il mio errore mi è sempre dinanzi:
contro te, contro te solo ho peccato,
quello che è male ai tuoi occhi, io l'ho fatto.

3. Così sei giusto nel tuo parlare
e limpido nel tuo giudicare.
Ecco, malvagio sono nato,
peccatore mi ha concepito mia madre.

4. Ecco, ti piace verità nell'intimo
e nel profondo mi insegni sapienza.
Se mi purifichi con issopo, sono limpido,
se mi lavi, sono più bianco della neve.

5. Fammi udire gioia e allegria:
esulteranno le ossa che hai fiaccato.
Dai miei errori nascondi il tuo volto
e cancella tutte le mie colpe!

6. Crea in me, o Dio, un cuore puro,
rinnova in me uno spirito fermo.
Non cacciarmi lontano dal tuo volto,
non mi togliere il tuo spirito di santità.

7. Ritorni a me la tua gioia di salvezza,
sorreggi in me uno spirito risoluto.
Insegnerò ai peccatori le tue vie
e gli erranti ritorneranno a te.

8. Liberami dal sangue, o Dio, mia salvezza,
e la mia lingua griderà la tua giustizia.
Signore, aprirai le mie labbra,
la mia bocca annuncerà la tua lode.

9. Le vittime non ti sono gradite:
se ti offro un olocausto, non lo vuoi.
La mia vittima è il mio spirito affranto:
non disprezzi un cuore affranto e fiaccato.

10. Sia gloria al Padre onnipotente,
al Figlio, Gesù Cristo, Signore,
allo Spirito Santo, Amore,
nei secoli dei secoli. Amen.

108 SALMO 50 - Pietà di me, o Dio

ANTIFONA

(♩ = 69-76)

Pu - ri - fi - ca - mi, o Si - gno - re, sa - rò più bian - co del - la ne - ve.

SALMO

A 1. Pietà... mise- ri - cor- dia: * nel tuo... mio pec- ca - to.

B 2. Lavami da tutte le mie col - pe, * mondami dal mio pec - ca - to.

1. Pietà di me, o Dio, secondo la tua misericordia: *
nel tuo grande amore cancella il mio peccato.

2. Lavami da tutte le mie colpe, *
mondami dal mio peccato.

3. Riconosco la mia colpa, *
il mio peccato mi sta sempre dinanzi.

4. Contro di te, contro te solo ho peccato, *
quello che è male ai tuoi occhi, io l'ho fatto;

5. perciò sei giusto quando parli, *
retto nel tuo giudizio.

6. Ecco, nella colpa sono stato generato, *
nel peccato mi ha concepito mia madre.

7. Ma tu vuoi la sincerità del cuore *
e nell'intimo m'insegni la sapienza.

8. Purificami con issopo e sarò mondato, *
lavami e sarò più bianco della neve.

9. Fammi sentire gioia e letizia, *
esulteranno le ossa che hai spezzato.

10. Distogli lo sguardo dai miei peccati, *
cancella tutte le mie colpe.

11. Crea in me, o Dio, un cuore puro, *
rinnova in me uno spirito saldo.

12. Non respingermi dalla tua presenza *
e non privarmi del tuo santo spirito.

13. Rendimi la gioia di essere salvato, *
sostieni in me un animo generoso.

14. Insegnerò agli erranti le tue vie *
e i peccatori a te ritorneranno.

15. Liberami dal sangue, Dio, Dio mia salvezza, *
la mia lingua esalterà la tua giustizia.

16. Signore, apri le mie labbra *
e la mia bocca proclami la tua lode;

17. poichè non gradisci il sacrificio *
e, se offro olocausti, non li accetti.

18. Uno spirito contrito *
è sacrificio a Dio,

19. un cuore affranto e umiliato *
tu, o Dio, non disprezzi.

20. Nel tuo amore fa grazia a Sion, *
rialza le mura di Gerusalemme.

21. Allora gradirai i sacrifici prescritti, *
l'olocausto e l'intera oblazione,

22. allora immoleranno vittime *
sopra il tuo altare.

23. Gloria al Padre e al Figlio *
e allo Spirito Santo.

24. Come era nel principio, e ora e sempre *
nei secoli dei secoli. Amen.

Questo salmo può essere cantato: - a strofe di due versetti (A); - a strofe di quattro versetti (A+B).

SALMO 62 - O Dio, tu sei il mio Dio ⇨ n. 38

SALMO 66 - Dio ci sia propizio

109

ANTIFONA 1 (♩ = 88-96)

Ti lo - di - no i po - po - li, o Di - o, ti lo - di - no i po - po - li tut - ti.

ANTIFONA 2 (♩ = 69-76)

Tut - te le gen - ti ve - dran - no, o Si - gno - re, la tu - a sal - vez - za.

SALMO

1. Dio ci sia pro - pi - zio e ci bene - di - ca, e per noi il - lu - mini il suo vol - to.

Sulla ter - ra si co - no - sca la tua vi - a: la tua sal - vez - za in tut - te le na - zio - ni.

2. Si rallegrino, esultino le genti:
nella giustizia tu giudichi il mondo,
nella rettitudine tu giudichi i popoli,
sulla terra governi le genti.

3. La terra ha dato il suo frutto:
ci ha benedetto Dio, il nostro Dio.
Ci benedica Dio e lo temano
tutti i confini della terra.

4. Sia gloria al Padre onnipotente,
al Figlio, Gesù Cristo, Signore,
allo Spirito Santo, Amore,
nei secoli dei secoli. Amen.

110 SALMO 66 - Dio abbia pietà di noi

ANTIFONA 1 (♩ = 88-96)

Ti lo - di - no i po - po - li, o Di - o, ti lo - di - no i po - po - li tut - ti.

ANTIFONA 2 (♩ = 69-76)

Tut - te le gen - ti ve - dran - no, o Si - gno - re, la tu - a sal - vez - za.

SALMO

1. Dio... e ci be - ne - di - ca, * su di noi... il suo vol - to ... si ral - le - gri - no, †

Flexa

1. Dio abbia pietà di noi e ci benedica, *
su di noi faccia splendere il suo volto:

2. perché si conosca sulla terra la tua via, *
fra tutte le genti la tua salvezza.

3. Ti lodino i popoli, Dio, *
ti lodino i popoli tutti.

4. Esultino le genti e si rallegrino, †
perché giudichi i popoli con giustizia, *
governi le nazioni sulla terra.

5. Ti lodino i popoli, Dio, *
ti lodino i popoli tutti.

6. La terra ha dato il suo frutto. *
Ci benedica Dio, il nostro Dio,

7. ci benedica Dio *
e lo temano tutti i confini della terra.

8. Gloria al Padre e al Figlio *
e allo Spirito Santo.

9. Come era nel principio, e ora e sempre *
nei secoli dei secoli. Amen.

Al posto dei versetti 3 e 5 si può cantare l'antifona: «Ti lodino i popoli...»

SALMO 83 - L'anima mia desidera

111

ANTIFONA

(♩ = 72-80)

Co - m'è dol - ce la tua ca - sa, o Si - gno - re no - stro Di - o!

SALMO

1. L'anima mia de- si- dera e si strug- ge per gli a- tri del Si- gno- re.

Il mio cuo- re e la mia car- ne ac- cla- mano al Di - o vi - ven- te.

2. Anche l'uccello trova una casa,
la rondine un suo nido,
dove deponga i suoi piccoli,
presso ai tuoi altari.

3. Beato chi abita la tua casa:
ti può lodare sempre.
Beato chi ha in te la sua forza,
chi ha la via nel suo cuore.

4. Passando per un'arida valle,
la rendono una sorgente.
Andranno di potenza in potenza,
vedranno Dio in Sion.

5. Signore, Dio degli eserciti,
ascolta la mia preghiera.
Vedi, o Dio, nostro scudo,
guarda il volto del tuo cristo.

6. È meglio un giorno solo nei tuoi atri
che mille altrove.
Ho preferito le soglie della tua casa
alle tende dell'empietà.

7. Sole e scudo è il Signore,
Dio dà grazia e gloria.
Il Signore non nega il bene
a chi cammina nell'innocenza.

8. Sia gloria al Padre, al Figlio,
allo Spirito Santo:
a chi era, è, e sarà
nei secoli il Signore.

112 SALMO 83 - Quanto sono amabili le tue dimore

ANTIFONA

(♩ = 72-80)

Co - m'è dol - ce la tua ca - sa, o Si - gno - re no - stro Di - o!

SALMO

1. Quanto sono amabili le tue di - mo - re, * Signore de- gli e-ser- ci- ti! ... pian- to †

Flexa

2. L'anima mia languisce *
e brama gli atri del Signore.

3. Il mio cuore e la mia carne *
esultano nel Dio vivente.

4. Anche il passero trova la casa, *
la rondine il nido, dove porre i suoi piccoli,

5. presso i tuoi altari, Signore degli eserciti, *
mio re e mio Dio.

6. Beato chi abita la tua casa: *
sempre canta le tue lodi!

7. Beato chi trova in te la sua forza *
e decide nel suo cuore il santo viaggio.

8. Passando per la valle del pianto †
la cambia in una sorgente, *
anche la prima pioggia l'ammanta di benedizioni.

9. Cresce lungo il cammino il suo vigore, *
finché compare davanti a Dio in Sion.

10. Signore, Dio degli eserciti, †
ascolta la mia preghiera, *
porgi l'orecchio, Dio di Giacobbe.

11. Vedi, Dio, nostro scudo, *
guarda il volto del tuo consacrato.

12. Per me un giorno nei tuoi atri *
è più che mille altrove,

13. stare sulla soglia della casa del mio Dio *
è meglio che abitare nelle tende degli empi.

14. Poiché sole e scudo è il Signore Dio: †
il Signore concede grazia e gloria, *
non rifiuta il bene a chi cammina con rettitudine.

15. Signore degli eserciti, *
beato l'uomo che in te confida.

16. Gloria al Padre e al Figlio *
e allo Spirito Santo.

17. Come era nel principio, e ora e sempre *
nei secoli dei secoli. Amen.

113 SALMO 84 - Hai favorito, Signore, la tua terra

ANTIFONA (𝅗𝅥 = 60-66)

Ral - le - gra - te - vi, fra - tel - li, il Si - gno - re è vi - ci - no, al - le - lu - ia!

SALMO

1. Hai favo - ri- to, Si - gno- re, la tua ter- ra, sono tor - na- ti i prigio - nie- ri di Gia - cob- be:

hai tol- to dal tuo po- po - lo la col- pa, è co - per- to ogni lo- ro pec - ca- to.

2. Fa che torniamo, Dio della salvezza!
Tronca la tua collera con noi!
Sarai per sempre adirato con noi?
Estenderai nei secoli la tua ira?

3. Non sei tu che fai tornare la vita?
Non sarà lieto il tuo popolo in te?
Fa che vediamo, o Dio, il tuo amore!
Concedi a noi la tua salvezza.

4. Ascolterò la parola del Signore:
sì, Dio parla di pace:
la sua salvezza è vicina a chi lo teme,
la sua gloria abiterà la nostra terra.

5. Si incontrano amore e verità,
si baciano pace e giustizia:
verità germoglia dalla terra,
giustizia si affaccia dal cielo.

6. E il Signore darà il bene,
la nostra terra darà il suo frutto:
giustizia camminerà davanti a lui
e salvezza sulla via dei suoi passi.

7. Sia gloria al Padre onnipotente,
al Figlio, Gesù Cristo, Signore,
allo Spirito Santo, Amore,
nei secoli dei secoli. Amen.

SALMO 84 - Signore, sei stato buono con la tua terra **114**

ANTIFONA (♪= 104-112)

O cie - li, stil - la - te ru - gia- da, e la ter - ra ger - mo- gli il Sal- va - to - re!

SALMO

1. Signore... la tua ter- ra, * hai ricondotto... di Gia-cob-be. ...il Signo - re: †

Flexa

1. Signore, sei stato buono con la tua terra, *
hai ricondotto i deportati di Giacobbe.

2. Hai perdonato l'iniquità del tuo popolo, *
hai cancellato tutti i suoi peccati.

3. Hai deposto tutto il tuo sdegno *
e messo fine alla tua grande ira.

4. Rialzaci, Dio, nostra salvezza, *
e placa il tuo sdegno verso di noi.

5. Forse per sempre sarai adirato con noi, *
di età in età estenderai il tuo sdegno?

6. Non tornerai tu forse a darci vita, *
perché in te gioisca il tuo popolo?

7. Mostraci, Signore, la tua misericordia *
e donaci la tua salvezza.

8. Ascolterò che cosa dice Dio, il Signore: †
egli annuncia la pace
per il suo popolo, per i suoi fedeli, *
per chi ritorna a lui con tutto il cuore.

9. La sua salvezza è vicina a chi lo teme *
e la sua gloria abiterà la nostra terra.

10. Misericordia e verità s'incontreranno, *
giustizia e pace si baceranno.

11. La verità germoglierà dalla terra *
e la giustizia si affaccerà dal cielo.

12. Quando il Signore elargirà il suo bene, *
la nostra terra darà il suo frutto.

13. Davanti a lui camminerà la giustizia *
e sulla via dei suoi passi la salvezza.

14. Gloria la Padre e al Figlio *
e allo Spirito Santo.

15. Come era nel principio, e ora e sempre *
nei secoli dei secoli. Amen.

115 SALMO 86 - Le sue fondamenta

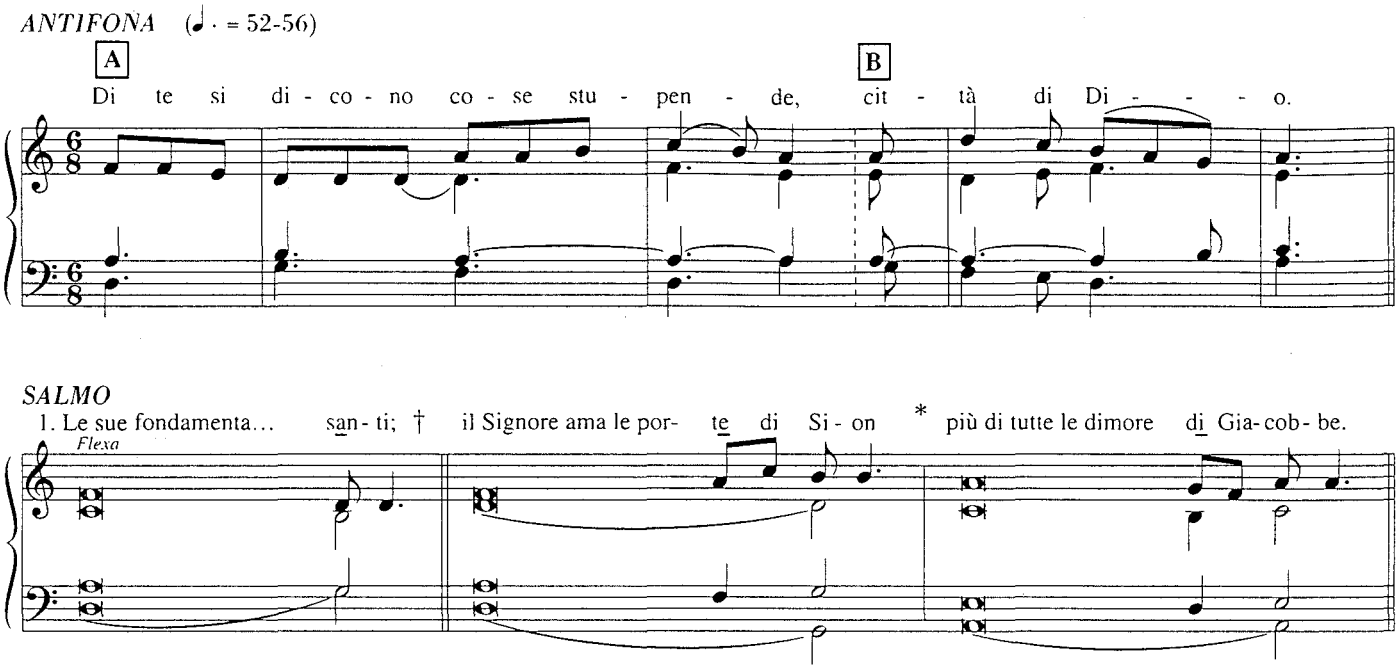

1. Le sue fondamenta sono sui monti santi; †
il Signore ama le porte di Sion *
più di tutte le dimore di Giacobbe.
(A + B) **Di te si dicono cose stupende, città di Dio.**

2. Ricorderò Raab e Babilonia fra quelli che mi conoscono; †
ecco, Palestina, Tiro ed Etiopia: *
tutti là sono nati.
(A) **Di te si dicono cose stupende.**

3. Si dirà di Sion: «L'uno e l'altro è nato in essa *
e l'Altissimo la tiene salda».
(B) **città di Dio.**

4. Il Signore scriverà nel libro dei popoli: *
«Là costui è nato».
(A) **Di te si dicono cose stupende.**

5. E danzando canteranno: *
«Sono in te tutte le mie sorgenti»,
(B) **città di Dio.**

6. Gloria al Padre, al Figlio, e allo Spirito Santo, *
per tutti i secoli. Amen.
(A + B) **Di te si dicono cose stupende, città di Dio.**

SALMO 88 - Canterò senza fine

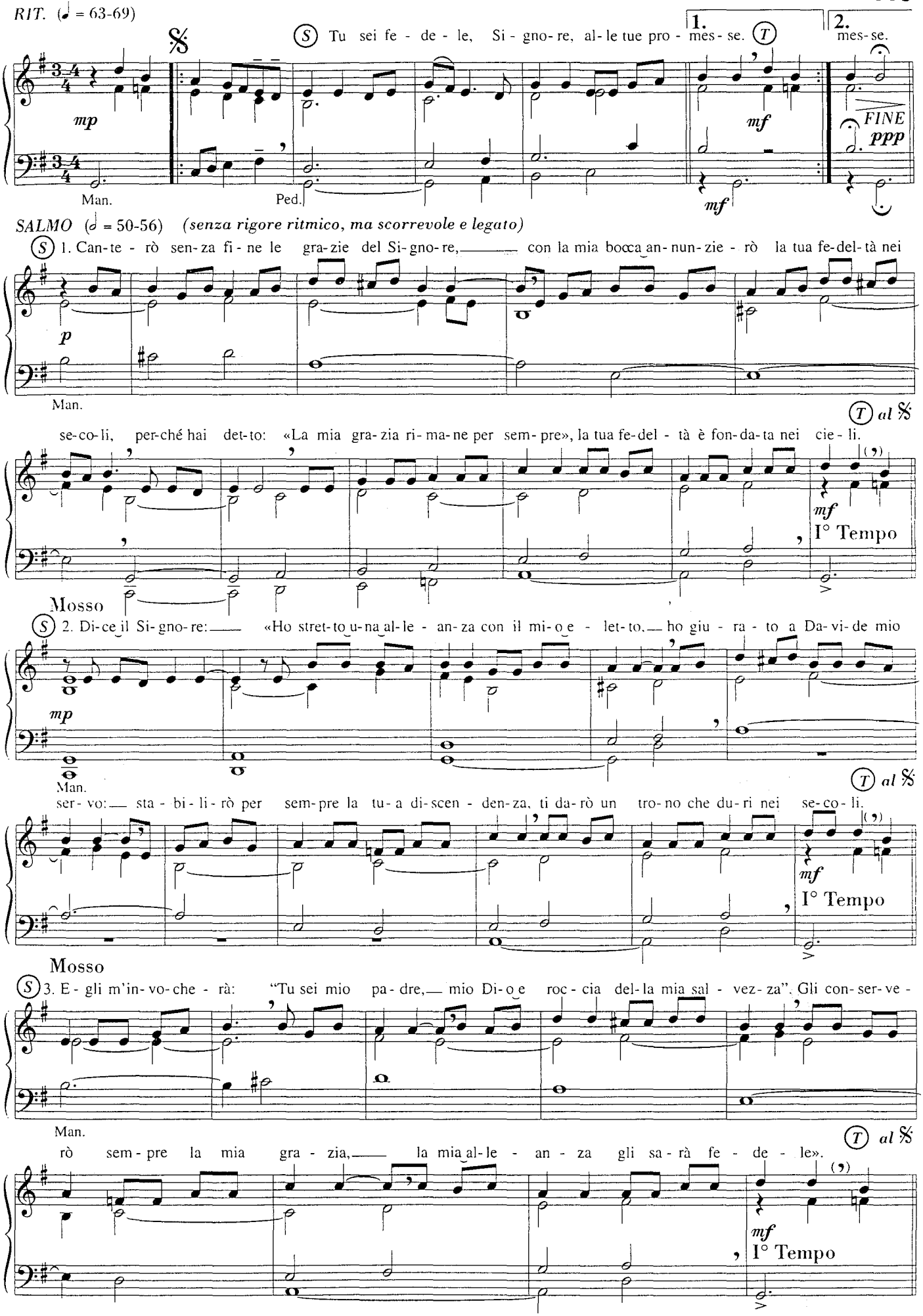

SALMO 90 - Tu che abiti al riparo dell'Altissimo ⇨ n. 79

SALMO 92 - Il Signore regna ⇨ n. 44

117 SALMO 94 - Venite, esultiamo al Signore

Salmo responsoriale comune

ANTIFONA

(♩ = 72-80)

Ve - ni - te, a - do - ria - mo il Si - gno - re

1. che vie - ne per noi.
2. che è na - to per noi.
3. che sof - fre per noi.
4. che è ri - sor - to per noi.
5. fat - to ci - bo per noi.

SALMO

1. Ve - ni - te, esul - tia - mo al Si - gno - re, accla - mia - mo la roc - cia che ci sal - va!
2. Sì, un grande Dio è il Si - gno - re, un grande re su tut - ti gli dèi.
3. Ve - ni - te, pro - ster - nàti a - do - ria - mo, in gi - noc - chio innanzi a Dio che ci ha fat - to.

1. An - dia - mo al suo vol - to nella lo - de, a lui con in - ni accla - mia - mo!
2. In sua ma - no gli a - bis - si della ter - ra, sono su - e le vet - te dei mon - ti.
3. Sì, è lui il nostro Dio, e noi il po - polo che egli pa - sce.

2. Suo è il ma - re, e - gli lo ha fat - to, e la ter - ra che le sue ma - ni hanno pla - sma - to.
3. e il greg - ge della sua ma - no.

4. Ascoltate, oggi la sua voce:
non indurite, come a Meriba, il cuore,
come il giorno della prova nel deserto;
là mi hanno provato i vostri padri,
mi han tentato pur vedendo le mie opere.

5. Quarant'anni mi disgustai di quella gente
e dissi: «Sono sviati nel cuore».
Non compresero, quelli, le mie vie.
Nel mio furore allora ho giurato:
«Non entreranno nel mio riposo».

6. Sia gloria al Padre onnipotente,
al Figlio, Gesù Cristo, Signore,
allo Spirito Santo, Amore,
nei secoli dei secoli. Amen.

SALMO 94 - Venite, applaudiamo al Signore

118

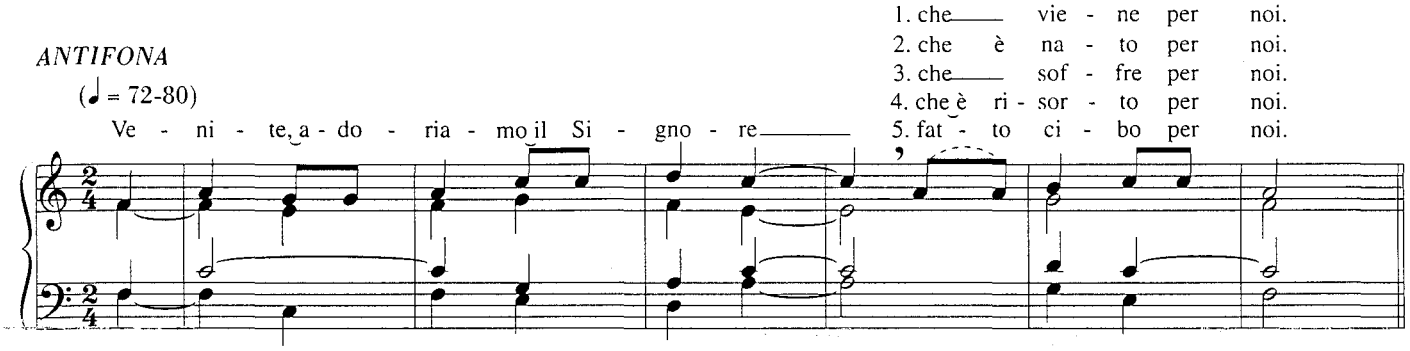

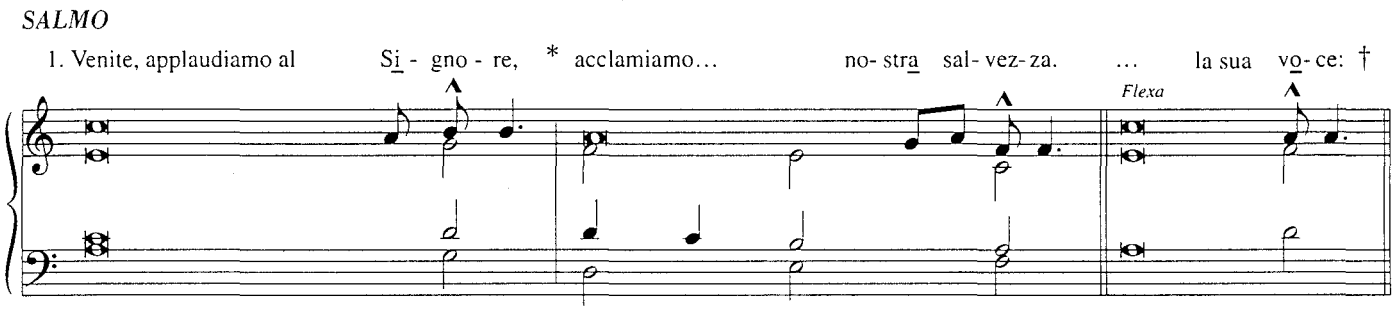

1. Venite, applaudiamo al Signore, *
acclamiamo alla roccia della nostra salvezza.

2. Accostiamoci a lui per rendergli grazie, *
a lui acclamiamo con canti di gioia.

3. Poiché grande Dio è il Signore, *
grande re sopra tutti gli dèi.

4. Nella sua mano sono gli abissi della terra, *
sono sue le vette dei monti.

5. Suo è il mare, egli l'ha fatto, *
le sue mani hanno plasmato la terra.

6. Venite, prostràti adoriamo, *
in ginocchio davanti al Signore che ci ha creati.

7. Egli è il nostro Dio e noi il popolo del suo pascolo, *
il gregge che egli conduce.

8. Ascoltate oggi la sua voce: †
"Non indurite il cuore, *
come a Merìba, come nel giorno di Massa nel deserto,

9. dove mi tentarono i vostri padri: *
mi misero alla prova, pur avendo visto le mie opere.

10. Per quarant'anni mi disgustai di quella generazione †
e dissi: Sono un popolo dal cuore traviato, *
non conosco le mie vie;

11. perciò ho giurato nel mio sdegno: *
non entreranno nel luogo del mio riposo".

12. Gloria al Padre e al Figlio *
e allo Spirito Santo.

13. Come era nel principio, e ora e sempre *
nei secoli dei secoli. Amen.

119 SALMO 95 - Cantate al Signore

ANTIFONA 1 - 2

(♩ = 92-100)

1. Can- ta - te, can - ta - te al Si - gno - re, be - ne - di - te, be - ne - di - te il suo no - me.
2. Can- ta - te, can - ta - te al Si - gno - re, og - gi è na - to, og - gi è na - to Ge - sù.

SALMO

A

1. Cantate al Signore un can - to nuo - vo, * cantate al Signore da tut- ta la ter - ra.

B

2. Cantate al Signore, benedi- te il suo no- me * annunziate di giorno in giorno la sua sal- vez- za.

C (a due: A + B)

3. In mezzo ai popoli narrate la sua glo- ria, * a tutte le nazioni dite i suoi pro- di- gi.

Questo Salmo può essere cantato:
- a strofe di due versetti (A);
- a strofe di quattro versetti (A - B), alternando Tutti e Coro oppure Donne e Uomini;
- a strofe di sei versetti (A - B - C), alternando come prima e unendo in C le due voci A + B; in questo caso si usa la dossologia breve.

1. Cantate al Signore un canto nuovo, *
cantate al Signore da tutta la terra.

2. Cantate al Signore, benedite il suo nome, *
annunziate di giorno in giorno la sua salvezza.

3. In mezzo ai popoli narrate la sua gloria, *
a tutte le nazioni dite i suoi prodigi.

4. Grande è il Signore e degno di ogni lode, *
terribile sopra tutti gli dèi.

5. Tutti gli dèi delle nazioni sono un nulla, *
ma il Signore ha fatto i cieli.

6. Maestà e bellezza sono davanti a lui, *
potenza e splendore nel suo santuario.

7. Date al Signore, o famiglie dei popoli,
date al Signore gloria e potenza, *
date al Signore la gloria del suo nome.

8. Portate offerte ed entrate nei suoi atri, *
prostratevi al Signore in sacri ornamenti.

9. Tremi davanti a lui tutta la terra. *
Dite tra i popoli: «Il Signore regna!»

10. Sorregge il mondo, perché non vacilli; *
giudica le nazioni con rettitudine.

11. Gioiscano i cieli, esulti la terra, *
frema il mare e quanto racchiude;

12. esultino i campi e quanto contengono, *
si rallegrino gli alberi della foresta

13. davanti al Signore che viene, *
perché viene a giudicare la terra.

14. Giudicherà il mondo con giustizia *
e con verità tutte le genti.

15. Gloria al Padre e al Figlio *
e allo Spirito Santo. (Amen)

16. Come era nel principio, e ora e sempre *
nei secoli dei secoli. Amen.

SALMO 95 - Lodate il Signore **120**

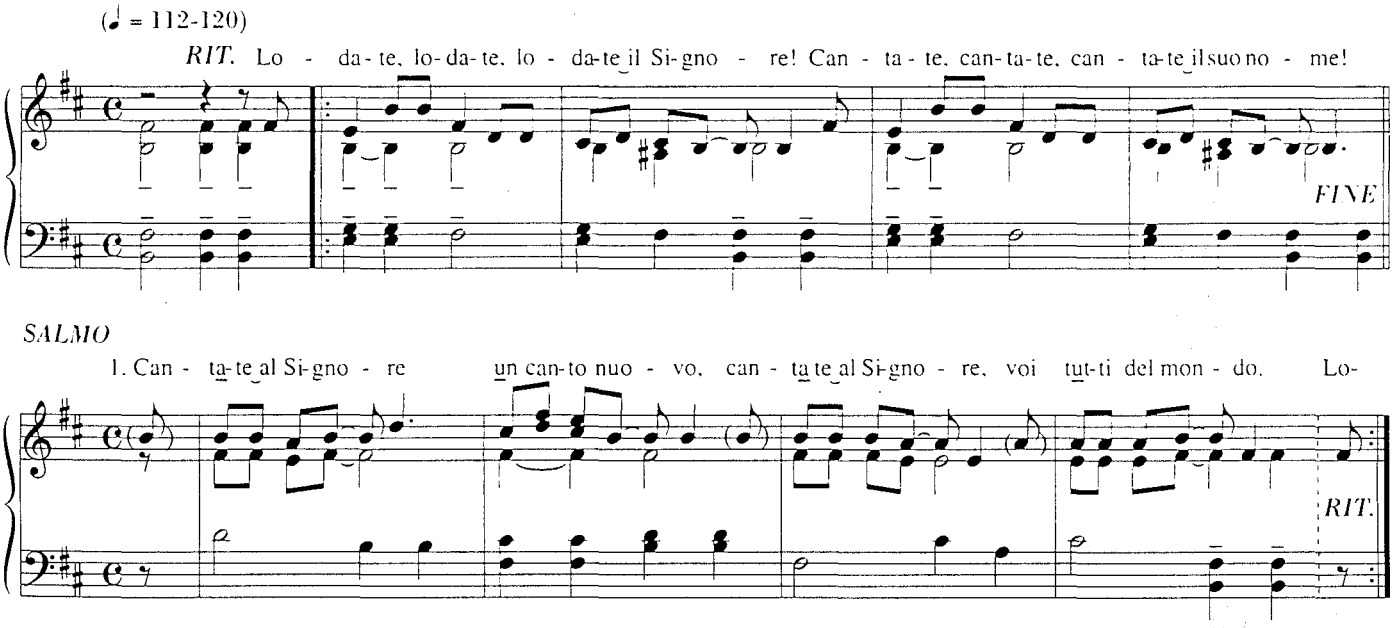

2. Parlate ed annunciate di giorno in giorno la sua salvezza.
3. Raccontate tra le genti le meraviglie, la gloria sua.
4. Di tutti gli dèi è il più potente, è creatore di tutti i cieli.
5. Gioiscano i cieli, esulti la terra, si commuova il mare e ciò che contiene.
6. Gioiscano gli alberi delle foreste davanti al Signore, poichè egli viene.
7. Viene il Signore, viene il Signore a giudicare tutta la terra.
8. Alleluia, alleluia, alleluia, alleluia.

121 SALMO 97 - Cantate al Signore un canto nuovo

Salmo responsoriale comune

ANTIFONA 1 - 2 (♩ = 69-76)

1. Can - ta - te al Si - gno - re un can - to nuo - vo, al - le - lu - ia!
2. O Ma - ri - a, tu sor - gi co - me au - ro - ra, al - le - lu - ia!

f

E - gli ha fat - to me - ra - vi - glie, al - le - lu - - - ia!
Splen - den - te co - me il so - le, al - le - lu - - - ia!

ANTIFONA 3 (♩ = 80-88)

Per noi è na - to un bam - bi - no, al - le - lu - ia! Un fi - glio a noi è da - to, al - le - lu - ia!

f con slancio

SALMO

1. Can - ta - te al Si - gno - re un canto nuo - vo, per - ché egli ha fat - to pro - di - gi:

gli ha da - to la sal - vez - za la sua de - stra, il brac - cio della su - a santi - tà.

2. Il Signore manifestò la sua salvezza,
alle nazioni rivelò la sua giustizia:
egli ha ricordato il suo amore,
la sua verità per la casa d'Israele.

3. I confini della terra hanno veduto
la salvezza del nostro Dio.
O terra tutta, acclamate al Signore,
gridate, esultate, inneggiate!

4. Inneggiate al Signore con arpe,
con arpe e con voci di strumenti,
con trombe e con voce di corni,
acclamate al Signore, nostro re!

5. Tuoni il mare e la sua pienezza,
il mondo e i suoi abitatori:
i fiumi battano le mani,
esultino insieme le montagne,

6. dinanzi al volto del Signore,
che viene a giudicare la terra:
nella giustizia egli giudica il mondo,
nella rettitudine egli giudica i popoli.

7. Sia gloria al Padre onnipotente,
al Figlio, Gesù Cristo, Signore,
allo Spirito Santo, Amore,
nei secoli dei secoli. Amen.

SALMO 97 - Cantate al Signore un canto nuovo **122**

Antifona «Cantate al Signore» oppure «O Maria» oppure «Per noi è nato» (vedi pagina precedente)

SALMO

1. Cantate al Signore un can - to nuo - vo, * perché ha compiuto pro - di - gi.

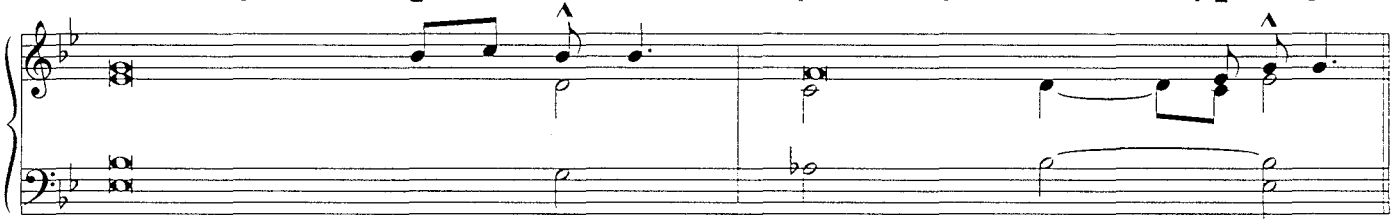

2. Gli ha dato vittoria la sua destra *
e il suo braccio santo.

3. Il Signore ha manifestato la sua salvezza, *
agli occhi dei popoli ha rivelato la sua giustizia.

4. Egli si è ricordato del suo amore, *
della sua fedeltà alla casa di Israele.

5. Tutti i confini della terra hanno veduto *
la salvezza del nostro Dio.

6. Acclami al Signore tutta la terra, *
gridate, esultate con canti di gioia.

7. Cantate inni al Signore con l'arpa, *
con l'arpa e con suono melodioso;

8. con la tromba e al suono del corno *
acclamate davanti al re, il Signore.

9. Frema il mare e quanto racchiude, *
il mondo e i suoi abitanti.

10. I fiumi battono le mani, *
esultino insieme le montagne

11. davanti al Signore che viene, *
che viene a giudicare la terra.

12. Giudicherà il mondo con giustizia *
e i popoli con rettitudine.

13. Gloria al Padre e al Figlio *
e allo Spirito Santo.

14. Come era nel principio, e ora e sempre *
nei secoli dei secoli. Amen.

123 SALMO 99 - O terra tutta, acclamate al Signore

Salmo responsoriale comune

ANTIFONA (♩ = 72-80)

Ve - ni - te al Si - gno - re con can - ti di gio - ia!

SALMO

1. O terra tut- ta, accla - ma- te al Si - gno- re, ser - vi- te il Si - gno- re nella gio- ia, ve - ni- te al suo vol- to con lieti can- ti!

2. Riconoscete che il Signore è il solo Dio:
egli ci ha fatto, a lui apparteniamo,
noi, suo popolo e gregge che egli pasce.

3. Venite alle sue porte nella lode,
nei suoi atri con azione di grazie:
ringraziatelo, benedite il suo nome!

4. Sì, il Signore è buono,
il suo amore è per sempre,
nei secoli è la sua verità.

5. Sia gloria al Padre onnipotente,
al Figlio, Gesù Cristo, Signore,
allo Spirito Santo. Amen.

124 SALMO 99 - Acclamate al Signore

Antifona «Venite al Signore» ⇨ n. 123

SALMO

1. Acclamate... della ter - ra, † servite... nel - la gio - ia, * presentatevi... e - sul-tan- za.

Flexa

1. Acclamate al Signore, voi tutti della terra, †
servite il Signore nella gioia, *
presentatevi a lui con esultanza.

2. Riconoscete che il Signore è Dio; †
egli ci ha fatti e noi siamo suoi, *
suo popolo e gregge del suo pascolo.

3. Varcate le sue porte con inni di grazie, †
i suoi atri con canti di lode, *
lodatelo, benedite il suo nome;

4. poiché buono è il Signore, †
eterna la sua misericordia, *
la sua fedeltà per ogni generazione.

5. Gloria al Padre e al Figlio *
e allo Spirito Santo.

6. Come era nel principio, e ora e sempre *
nei secoli dei secoli. Amen.

SALMO 103 - Benedici il Signore, anima mia

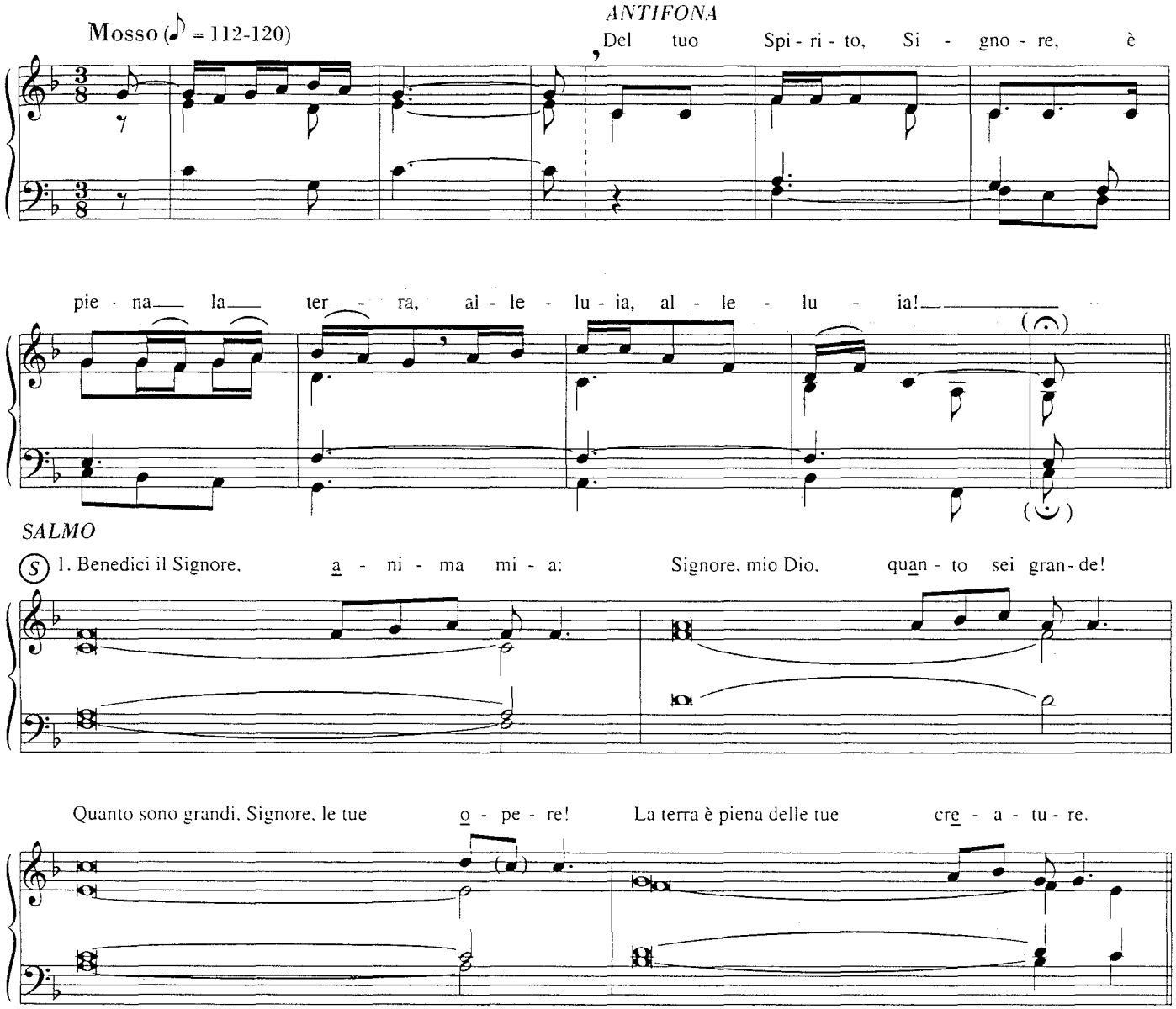

2. Se togli loro lo spirito, muoiono
e ritornano nella loro polvere.
Mandi lo spirito, sono creati,
e rinnovi la faccia della terra.

3. La gloria del Signore sia per sempre;
gioisca il Signore delle sue opere.
A lui sia gradito il mio canto;
la mia gioia è nel Signore.

SALMO 109 - Oracolo del Signore ⇨ n. 47

SALMO 110 - Renderò grazie al Signore ⇨ n. 50

SALMO 111 - Beato l'uomo che teme il Signore ⇨ n. 51

SALMO 112 - Lodate, servi del Signore ⇨ n. 32

126 SALMO 112 - Lodate, servi del Signore. Alleluia!

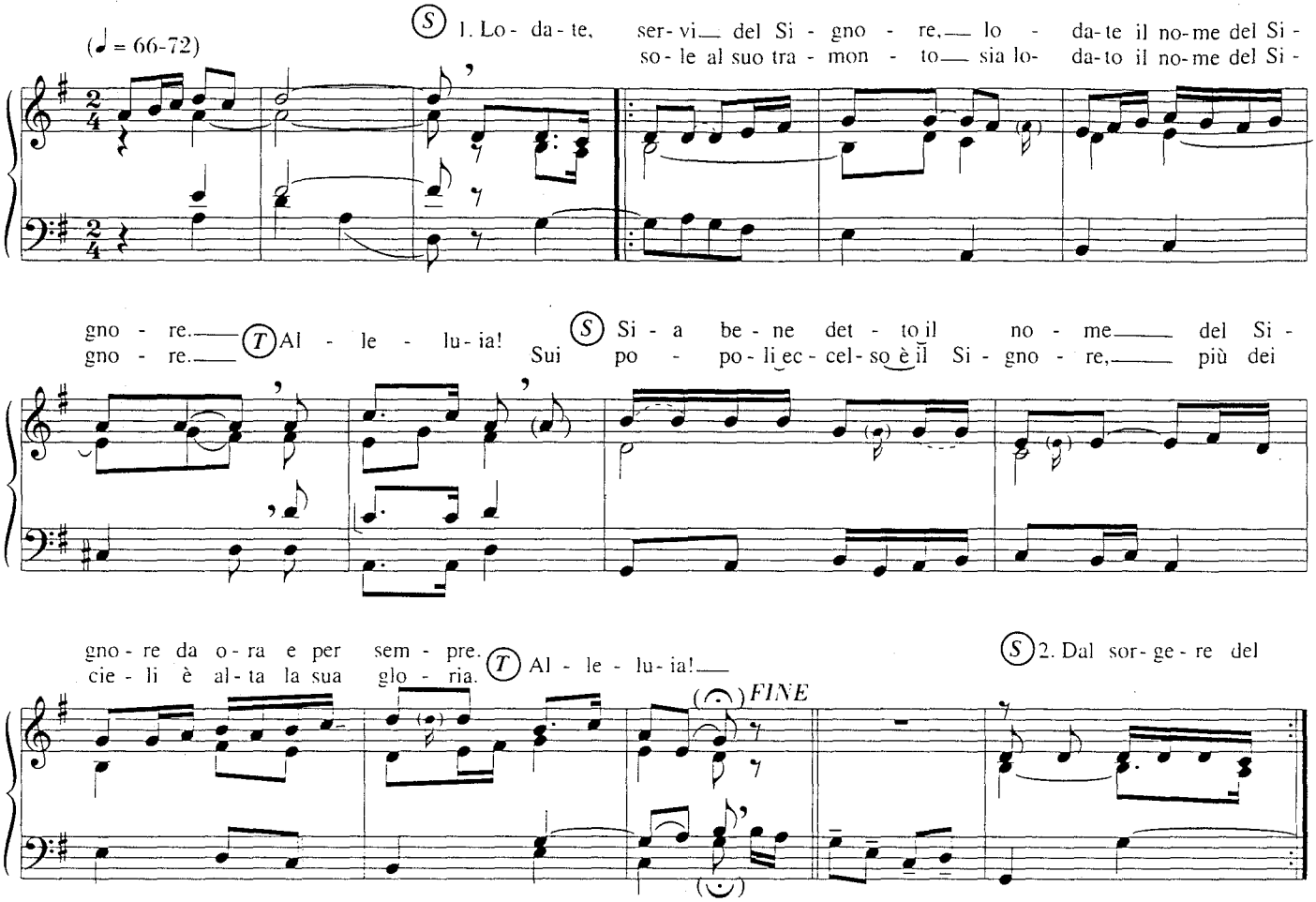

3. Chi è come il Signore nostro Dio, che siede nei luoghi alti, **Alleluia!**
e si china a guardare nei cieli e sulla terra? **Alleluia!**

4. Toglie l'indigente dalla polvere e rialza il povero dall'immondizia. **Alleluia!**
Per farlo sedere tra i prìncipi, tra i prìncipi del suo popolo. **Alleluia!**

5. Lodate, servi del Signore, lodate il nome del Signore. **Alleluia!**
Quale madre gioiosa di figli fa abitare la sterile in casa. **Alleluia!**

6. Sia gloria al Padre che è nei cieli e al Figlio, Gesù, nostro Signore. **Alleluia!**
Gloria allo Spirito d'amore, per i secoli eterni. Amen! **Alleluia!**

SALMO 113A - Quando Israele uscì dall'Egitto ⇨ n. 48

SALMO 113B - Non a noi, Signore ⇨ n. 49

SALMO 115 - Alzerò il calice della salvezza ⇨ n. 33

SALMO 116 - Popoli tutti, lodate il Signore **127**

ANTIFONA (♩ = 72-80)

Po - po - li tut - ti, lo - da - te il Si - gno - re, (in e - ter - no!) al - le - lu - ia!

SALMO

1. Popoli tut- ti lo - da- te il Si - gno- re: esal - ta- telo, o gen- ti!

È for- te il suo a- mo- re per no- i, la veri - tà del Si - gno- re è per sem- pre.

2. Sia gloria al Padre, al Figlio,
allo Spirito Santo:
a chi era, è, e sarà
nei secoli il Signore. Amen.

SALMO 116 - Lodate il Signore, popoli tutti **128**

SALMO

(S1) Lodate il Signore, popoli tut - ti: (T) la no - stra gio - ia vie - ne da lui!

(S2) Voi tutte, nazioni, dategli glo - ria: (T) la no - stra gio - ia vie - ne da lui!

2. Perché forte è il suo amore per noi:
la nostra gioia viene da lui!
E la fedeltà del Signore dura in eterno:
la nostra gioia viene da lui!

3. Sia gloria al Padre onnipotente:
la nostra gioia viene da lui!
Al Figlio, allo Spirito Santo. Amen.
La nostra gioia viene da lui!

129 SALMO 116 - Lodate il Signore, popoli tutti

ANTIFONA

(♩ = 108-116)

Lau-da-te Do-minum, lau-da-te Dominum om-nes gen-tes, al-le-lu-ia! al-le-lu-ia!

SALMO

1. Lo-da-te il Si-gno-re, po-po-li tut-ti, voi tut-te na-zio-ni, da-te-gli glo-ria; per-ché for-te è il suo a-mo-re per noi, la fe-del-tà del Si-gno-re du-ra in e-ter-no!

2. Glo-ria, glo-ria al Pa-dre on-ni-po-ten-te, al Fi-glio, Ge-sù Cri-sto, Si-gno-re, al-lo Spi-ri-to San-to, A-mo-re, nei se-co-li dei se-co-li. A-men.

* *una delle due melodie, a scelta*

SALMO 117 - Questo è il giorno che ha fatto il Signore **130**

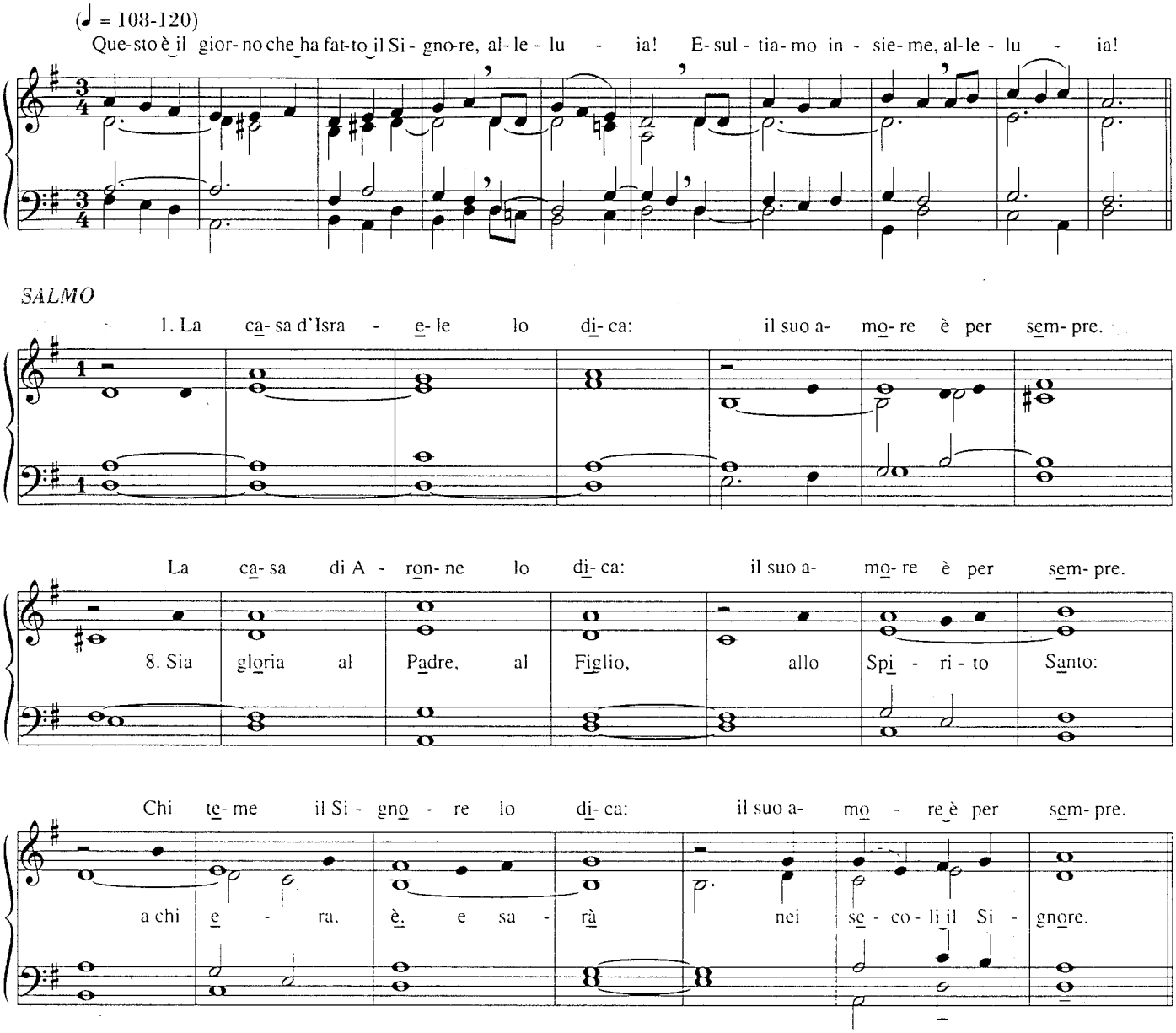

2. Dalla stretta ho gridato al Signore:
mi ha esaudito e mi ha sciolto.
Il Signore è con me, non ho timore:
che cosa può farmi l'uomo?
Il Signore è con me, fra i miei amici:
disprezzerò i miei nemici.

3. La sua destra opera potenza,
la sua destra innalza.
Io non morirò, ma vivrò:
narrerò le sue opere.
Il Signore mi ha molto punito,
ma non mi ha dato alla morte.

4. Apritemi le porte della giustizia:
entrerò, lo ringrazierò.
Questa è la porta del Signore:
i giusti vi entreranno.
Ti ringrazio perché mi hai esaudito
e sei stato la mia salvezza.

5. La pietra che i costruttori hanno scartato
ora è pietra angolare:
questo è stato fatto dal Signore,
è un prodigio ai nostri occhi.
Questo è il giorno che il Signore ha fatto:
rallegriamoci, esultiamo.

6. Ti preghiamo, Signore, dà salvezza!
dà successo, o Signore!
Benedetto nel nome del Signore
colui che viene!
Vi benediciamo dalla casa del Signore:
egli è Dio, ci ha dato luce.

7. Ordinatevi con le fronde per la festa
sino ai corni dell'altare.
Tu sei il mio Dio, e ti ringrazio:
il mio Dio, e ti esalto.
Rendete grazie al Signore, egli è buono:
il suo amore è per sempre.

SALMO 117 - Celebrate il Signore ⇨ n. 41

131 SALMO 117 - Questo è il giorno di Cristo Signore

(♩ = 96-104)

S RIT. Questo è il gior - no di Cri-sto Si-gno -

- re: al - le-lu - ia, al - le - lu - 1. - ia! T Que-sto è il - ia! *per continuare*

- ia! *per finire* S 1. Ce - le - bra-te il Si-gno - re. per-ché è

buo - no. per-ché e - ter-na è la su-a mi-se-ri - cor - dia. Di-ca-no tut - ti: E-gli è

buo - no. e - ter-na è la su-a mi-se-ri - cor - dia. T Que-sto è il

Dal 𝄋 *al* ⊕

2. La destra di Dio si è levata,
il nostro Dio ha fatto meraviglie.
Non morirò, io voglio vivere
per annunciare i tuoi prodigi.

3. La pietra scartata dai costruttori
è divenuta pietra angolare:
questo ha fatto il Signore,
è grande prodigio ai nostri occhi.

SALMO 118 - Lampada per i miei passi ⇨ n. 30

SALMO 121 - Esultai quando mi dissero: andiamo! 132

Salmo responsoriale comune

ANTIFONA 1 (𝅗𝅥 = 63-69)

Ral - lé - gra - ti, Ge - ru - sa - lem - me: ac - co - gli i tuoi fi - gli nel - le tue mu - ra!

ANTIFONA 2 (♩ = 72-80)

An - dia - mo al - la ca - sa del Si - gno - re!

SALMO

1. Esul - tai quan - do mi dis - sero: «Andiamo alla ca - sa del Si - gno - re!»

E o - ra stan - no i nostri pie - di alle tue por - te, Gerusa - lemme!

2. Gerusalemme, riedificata come città,
ricostruita compatta!
Là sono salite le tribù,
le tribù del Signore.

3. A lodare il nome del Signore
- è precetto in Israele - .
Là sono i troni del giudizio
per la casa di Davide.

4. Chiedete pace per Gerusalemme:
sia sicuro chi ti ama,
sia pace nelle tue mura,
sicurezza nei tuoi baluardi.

5. Per amore dei fratelli e dei vicini
io dirò: «In te sia pace!»
Per la casa del Signore, nostro Dio,
io cerco il tuo bene.

6. Sia gloria al Padre, al Figlio,
allo Spirito Santo:
a chi era, è, e sarà
nei secoli il Signore.

SALMO 121 - Quale gioia quando mi dissero: andremo ⇨ n. 35

133 SALMO 122 - Sollevo i miei occhi a te

ANTIFONA (♩ = 62-69)

Sol- le - via- mo i no- stri oc- chi al Si - gno - re, fin- ché di noi ab - bia pie - tà.

SALMO

1. Sol - le- vo i miei oc- chi a te, che sie- di nei cie- li:

— ec- coli, come gli oc- chi dei ser- vi alla ma- no dei pa - dro- ni.

2. Così, come gli occhi di una serva
alla mano della padrona,
i nostri occhi al Signore, nostro Dio,
finché di noi abbia pietà.

3. Pietà di noi, Signore, pietà!
Molto scherno ci ha saziati:
l'anima nostra si è troppo saziata
del disprezzo dei ricchi.

4. Sia gloria al Padre, al Figlio,
allo Spirito Santo:
a chi era, è, e sarà
nei secoli il Signore.

134 SALMO 126 - Se il Signore non costruisce la casa

ANTIFONA 1

(♩ = 72-80)

Be - a - ti i pu - ri di cuo - re, per- ché ve - dran - no Di - o.

ANTIFONA 2

(♩ = 69-76)

Nel - la vi- ta e nel- la mor- te noi sia- mo del Si - gno - re. (Al - le - lu - ia).

SALMO

1. Se il Signore non costrui - sce la ca-sa, * invano vi faticano i co- strut - to - ri. ... mat- ti- no. †

Flexa

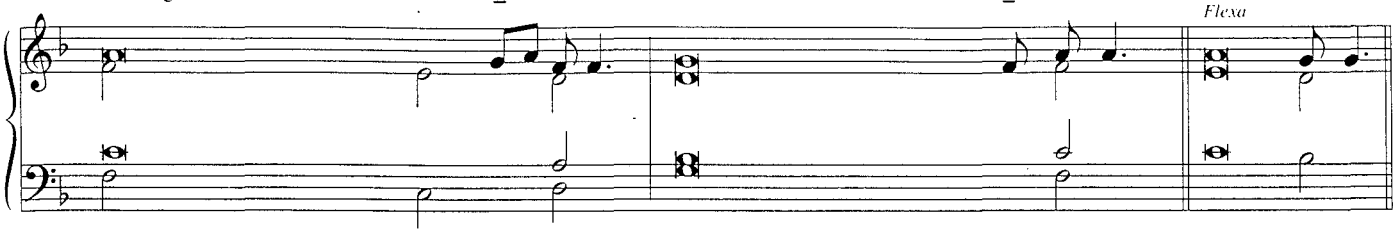

2. Se la città non è custodita dal Signore, *
invano veglia il custode.

3. Invano vi alzate di buon mattino, †
tardi andate a riposare
e mangiate pane di sudore: *
il Signore ne darà ai suoi amici nel sonno.

4. Ecco, dono del Signore sono i figli, *
è sua grazia il frutto del grembo.

5. Come frecce in mano a un eroe *
sono i figli della giovinezza.

6. Beato l'uomo *
che piena ne ha la farètra:

7. non resterà confuso quando verrà alla porta *
a trattare con i propri nemici.

8. Gloria al Padre e al Figlio *
e allo Spirito Santo.

9. Come era nel principio, e ora e sempre *
nei secoli dei secoli. Amen.

SALMO 127 - Beato l'uomo che teme il Signore **135**

ANTIFONA

(♩ = 1 = 50-54)

Vi - ta e be - ne - di - zio - ne sul - la ca - sa che te- me il Si - gno - re.

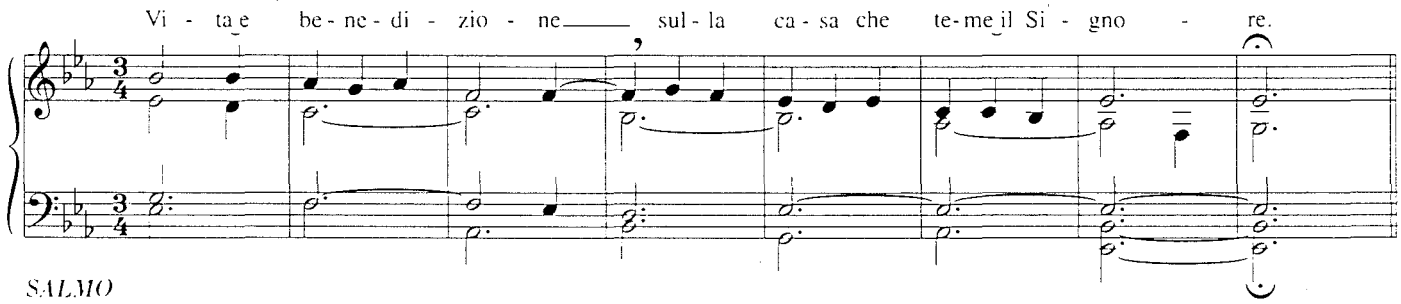

SALMO

1. Beato l'uomo che teme il Si- gno - re * e cammina nel- le sue vi - e.

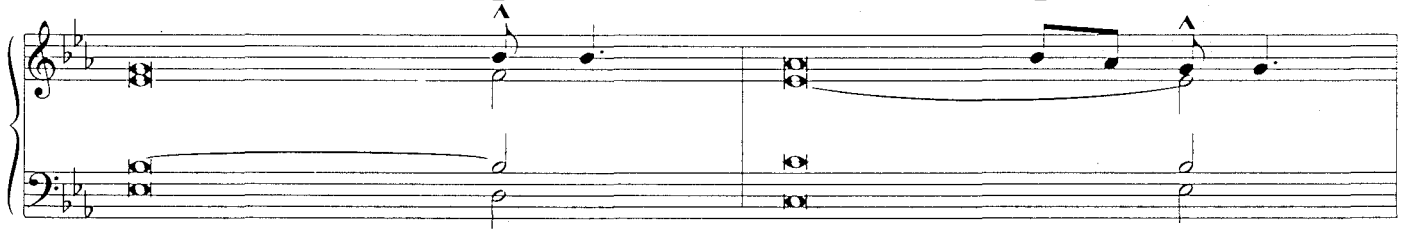

Vivrai del lavoro delle tue ma - ni, * sarai felice e godrai d'o - gni be - ne.

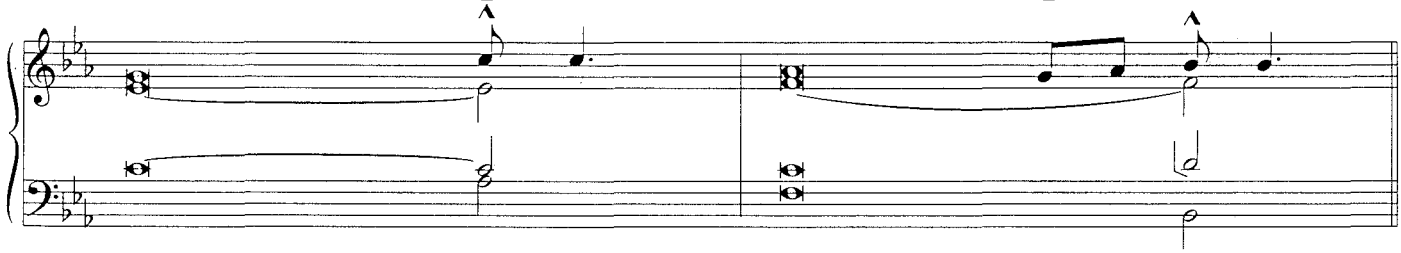

2. La tua sposa come vite feconda *
nell'intimità della tua casa;
i tuoi figli come virgulti d'ulivo *
intorno alla tua mensa.

3. Così sarà benedetto l'uomo che teme il Signore. *
Ti benedica il Signore da Sion!
Possa tu vedere la prosperità di Gerusalemme *
per tutti i giorni della tua vita.

4. Possa tu vedere i figli dei tuoi figli. *
Pace su Israele!
Gloria al Padre e al Figlio *
e allo Spirito Santo. Amen.

136 SALMO 127 - Chi teme il Signore sarà beato

ANTIFONA

(♩ = 69-76)

Co- me ra- mi di o - li- vo in- tor- no al- la men- sa, Si - gno- re, co- sì so- no i - fi- gli del- la Chie- sa.

SALMO

1. Chi te- me il Si - gno - re sa- rà be - a - to: be - a - to chi se- gue le sue vi - e!

2. Il lavoro delle mani tu offri a Dio:
da lui tu ricevi la sua vita.

3. Nella gioia della casa la tua sposa
sarà come vite feconda.

4. I figli dei tuoi figli per te diranno
la gloria al Dio dell'amore.

5. Benedetto dal Signore sarà per sempre
colui che rimane fedele.

6. Sia gloria al Signore onnipotente,
a noi il suo amore per sempre.

SALMO 129 - Dal profondo a te grido, Signore ⇨ n. 36

SALMO 129 - Dal profondo grido a te, o Signore

Salmo responsoriale comune

ANTIFONA 1

(♩ = 60-66)

Spe - ro nel Si - gno - re e a - spet - to sul - la sua pa - ro - la.

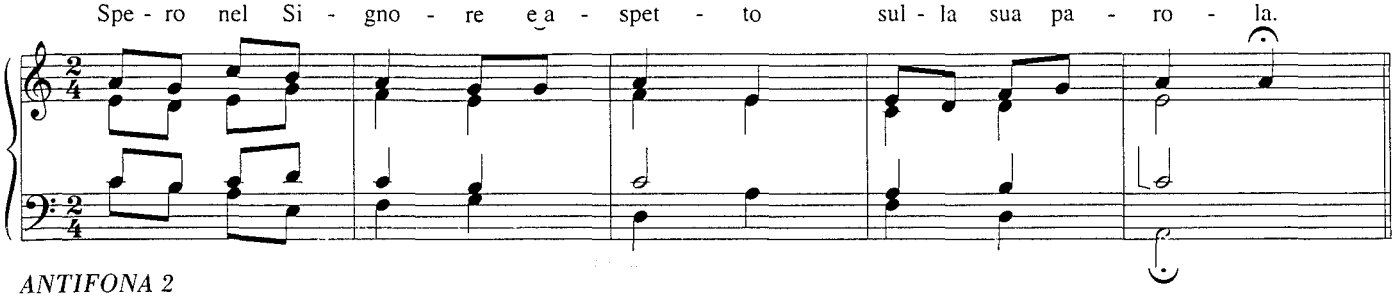

ANTIFONA 2

(♩ = 66-72)

Se tu guar - di le col - pe, o Si - gno - re, chi re - si - ste - rà?

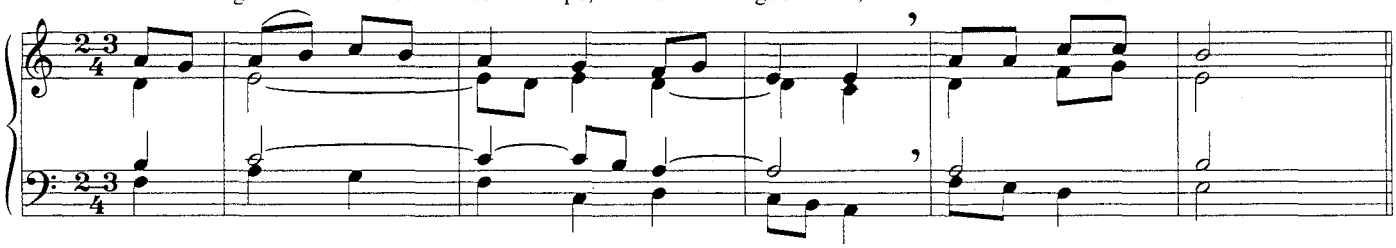

SALMO

1. Dal pro - fon- do grido a te, o Si - gno- re: a - scol- ta la mia vo- ce!

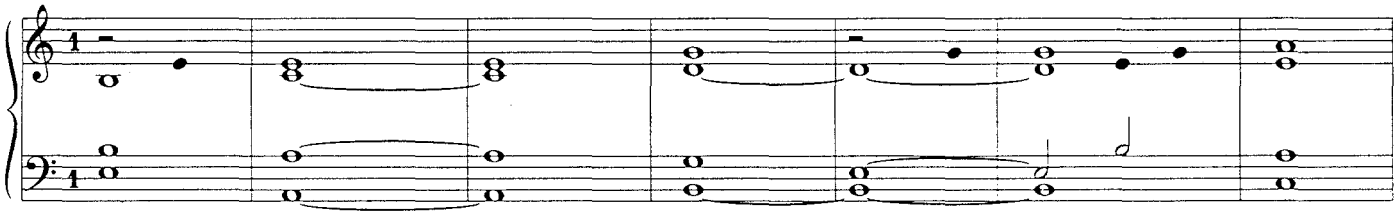

Le tue o - rec- chie sia- no at - ten- te alla vo- ce della mia pre - ghie - ra.

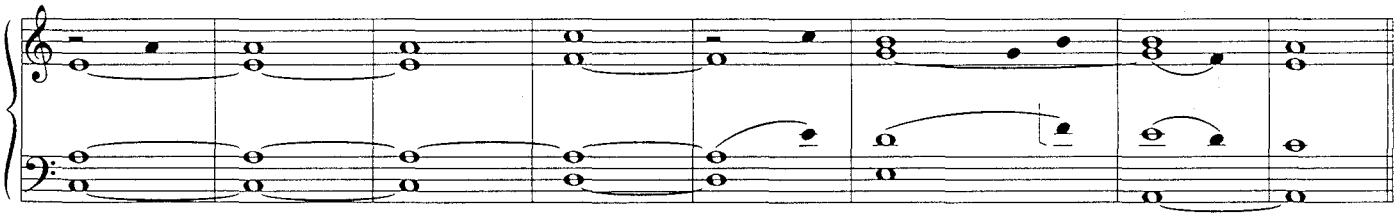

2. Se tu guardi le colpe, o Signore,
chi resisterà?
Ma presso di te è il perdono
perché tu sia temuto.

3. Spero nel Signore, spera l'anima mia,
e aspetto sulla sua parola.
l'anima mia aspetta il Signore,
più che le sentinelle il mattino.

4. Sì, presso il Signore è l'amore
e grande è il riscatto:
egli riscatta Israele
da tutte le sue colpe.

5. Sia gloria al Padre, al Figlio,
allo Spirito Santo:
a chi era, è, e sarà
nei secoli il Signore.

138 SALMO 129 - Svégliati, tu che dormi

ANTIFONA
(♩ = 76-84)

Své- gliati, tu che dor - mi, dé- sta- ti dai mor - ti: Cri - sto t'il- lu- mi- ne - rà,

Cri - sto t'il - lu- mi- ne - rà.

SALMO

(S) 1. Dal profondo grido a te, o Si- gnore; Signore, ascolta la mia voce.

FINE

pp

(T) Con - fi - do in te! (S) Siamo i tuoi orecchi at- tenti alla voce della mia pre- ghiera. (T) Mi af - fi - do a

p *mf*

te! (S) Se consideri le colpe, Si- gnore, Signore, chi potrà re- sistere? (T) Pie - tà di me!

f

2. Ma presso di te è il perdono:
perciò avremo il tuo timore.
Confido in te!
Io spero nel Signore,
l'anima mia spera nella sua parola.
Mi affido a te!
L'anima mia attende il Signore
più che le sentinelle l'aurora.
Pietà di me!

3. Israele attenda il Signore,
perché presso il Signore è la misericordia.
Confido in te!
È grande è presso di lui la redenzione,
egli redimerà Israele da tutte le sue colpe.
Mi affido te!
Gloria al Padre e al Figlio,
e allo Spirito Santo.
Pietà di me!

SALMO 129 - L'eterno riposo dona loro, o Signore **139**

ANTIFONA

(♩ = 72-80)

L'e - ter-no ri - po-so do-na lo-ro, o Si - gno-re, e splen-da ad es - si la lu - ce per - pe - tu-a.

SALMO

1. Dal profondo a te grido, Si- gno- re: * Signore, ascolta la mia vo - ce.

2. Siano i tuoi orecchi attenti *
alla voce della mia preghiera.

3. Se consideri le colpe, Signore, *
Signore, chi potrà sussistere?

4. Ma presso di te è il perdono, *
perciò avremo il tuo timore.

5. Io spero nel Signore, *
l'anima mia spera nella sua parola.

6. L'anima mia attende il Signore *
più che le sentinelle l'aurora.

7. Israele attenda il Signore, *
perché presso il Signore è la misericordia,

8. grande è presso di lui la redenzione: *
egli redimerà Israele da tutte le sue colpe.

9. Gloria al Padre e al Figlio *
e allo Spirito Santo.

10. Come era nel principio, e ora e sempre *
nei secoli dei secoli. Amen.

SALMO 133 - Ecco, benedite il Signore ⇨ n. 78

140 SALMO 135 - Rendete grazie al Signore

SALMO

(S) 1. Ren- dete gra- zie al Si - gno- re, e-gli è buo- no: (T) E - ter - no sa - rà il suo a - mo - re per noi!

(S) Rendete gra- zie al Dio de- gli dè- i: (T) E - ter - no sa - rà il suo a - mo - re per noi!

(S) Rendete gra- zie al Si - gno- re dei Si - gno- ri: (T) E - ter - no sa - rà il suo a - mo - re per noi!

2. Egli solo ha fatto prodigi:
Ha fatto i cieli con sapienza:
Ha disteso sulle acque la terra:

3. Egli ha fatto grandi luminari:
Il sole a dominio del giorno:
E la luna e le stelle della notte:

4. Ha colpito nei primogeniti l'Egitto:
Di là ha fatto uscire Israele:
Con mano forte, con braccio disteso:

5. Ha diviso in due parti il mar Rosso:
Di là ha fatto passare Israele:
Ha travolto Faraone e la sua armata:

6. Ha condotto il suo popolo nel deserto:
Ha colpito grandi sovrani:
Ha ucciso sovrani famosi:

7. Egli ha dato in eredità la loro terra:
Eredità al suo servo Israele:
Si è ricordato della nostra umiliazione:

8. Ci ha strappato ai nostri oppressori:
A ogni vita dona il pane:
Rendete grazie al Dio dei cieli:

9. Sia gloria al Padre onnipotente:
Al Figlio, Gesù Cristo, Signore:
Allo Spirito Santo, Amore:

SALMO 135 - Lodate il Signore

ANTIFONA

(♩ = 66-72)

Gran - di, me - ra - vi - glio - se le tue o - pe - re, Si - gno - re on - ni - po - ten - te!

f

SALMO

(S1) 1. Lodate il Signore per- ché è buo- no: (T) e - ter - na è la su - a mi - se - ri - cor - dia!

p (II) *f (I)* *(scorrevole)*

(S2) Lodate il Dio de- gli dè - i: (T) e - ter - na è la su - a mi - se - ri - cor - dia!

p *f* *(scorrevole)*

2. Lodate il Signore dei signori:
Egli solo ha compiuto meraviglie:

3. Ha creato i cieli con sapienza:
Ha stabilito la terra sulle acque:

4. Ha fatto i grandi luminari:
Il sole per regolare il giorno:

5. La luna e le stelle per regolare la notte:
Percosse l'Egitto nei suoi primogeniti:

6. Da loro liberò Israele:
Con mano potente e braccio teso:

7. Divise il mar Rosso in due parti:
In mezzo fece passare Israele:

8. Travolse il Faraone e il suo esercito nel mar Rosso:
Guidò il suo popolo nel deserto:

9. Percosse grandi sovrani:
Uccise re potenti:

10. Seon, re degli Amorrei:
Og, re di Basan:

11. Diede in eredità il loro paese:
In eredità a Israele suo servo:

12. Nella nostra umiliazione si è ricordato di noi:
Ci ha liberati dai nostri nemici:

13. Egli dà il cibo a ogni vivente:
Lodate il Dio del cielo:

14. Gloria al Padre e al Figlio:
Gloria allo Spirito Santo:

142 SALMO 135 - Lodate il Signore perché è buono

SALMO

(𝅝 = 54-60) (♩ = 80-88)

(S) 1. Lo - date il Si - gnore perché è buo - no: (T) E - ter - na è la sua mi - se - ri - cor - dia.

Ped.

(S) Lo - date il Dio de - gli dè - i: (T) E - ter - na è la sua mi - se - ri - cor - dia.

Ped.

(S) Lo - date il Si - gnore dei si - gno - ri: (T) E - ter - na è la sua mi - se - ri - cor - dia.

Ped.

2. Egli solo ha compiuto meraviglie: *
eterna è la sua misericordia.
Ha creato i cieli con sapienza: *
eterna è la sua misericordia.
Ha stabilito la terra sulle acque: *
eterna è la sua misericordia.

3. Ha fatto i grandi luminari: *
eterna è la sua misericordia.
Il sole per regolare il giorno: *
eterna è la sua misericordia.
La luna e le stelle per regolare la notte: *
eterna è la sua misericordia.

4. Percosse l'Egitto nei suoi primogeniti: *
eterna è la sua misericordia.
Da loro liberò Israele: *
eterna è la sua misericordia.
Con mano potente e braccio teso: *
eterna è la sua misericordia.

5. Divise il mare Rosso in due parti: *
eterna è la sua misericordia.
In mezzo fece passare Israele: *
eterna è la sua misericordia.
Travolse il faraone e il suo esercito nel mare Rosso: *
eterna è la sua misericordia.

6. Guidò il suo popolo nel deserto: *
eterna è la sua misericordia.
Percosse grandi sovrani: *
eterna è la sua misericordia.
Uccise re potenti: *
eterna è la sua misericordia.

7. Percosse Seon, re degli Amorrei: *
eterna è la sua misericordia.
E Og, re di Basan: *
eterna è la sua misericordia.
Ci diede in eredità il loro paese: *
eterna è la sua misericordia.

8. In eredità a Israele suo servo: *
eterna è la sua misericordia.
Nella nostra umiliazione si è ricordato di noi: *
eterna è la sua misericordia.
Ci ha liberati dai nostri nemici: *
eterna è la sua misericordia.

9. Egli dà il cibo ad ogni vivente: *
eterna è la sua misericordia.
Lodate il Dio del cielo: *
eterna è la sua misericordia.
Gloria al Padre, al Figlio e allo Spirito Santo: *
eterna è la sua misericordia.

SALMO 140 - Signore, a te grido ⇨ n. 28

SALMO 141 - Con la mia voce ⇨ n. 29

SALMO 141 - Sei tu, Signore, il mio rifugio **143**

ANTIFONA

(♩ = 69-76)

Sei tu, Si-gno-re, il mio ri - fu - gio, mio be-ne sul-la ter-ra dei vi - ven - ti.

SALMO

1. Con la mia voce al Signore grido aiuto, con la mia voce supplico il Signore; davanti a lui effondo il mio lamento, al suo cospetto sfogo la mia angoscia.

2. Mentre il mio spirito viene meno, *
tu conosci la mia via.
Nel sentiero dove cammino *
mi hanno teso un laccio.

3. Guarda a destra e vedi: *
nessuno mi riconosce.
Non c'è per me via di scampo, *
nessuno ha cura della mia vita.

4. Io grido a te, Signore; *
dico: Sei tu il mio rifugio,
sei tu la mia sorte *
nella terra dei viventi.

5. Ascolta la mia supplica: *
ho toccato il fondo dell'angoscia.
Salvami dai miei persecutori *
perché sono di me più forti.

6. Strappa dal carcere la mia vita, *
perché io renda grazie al tuo nome:
i giusti mi faranno corona *
quando mi concederai la tua grazia.

7. Gloria al Padre e al Figlio *
e allo Spirito Santo.
Come era nel principio, e ora e sempre, *
nei secoli dei secoli. Amen.

144 SALMO 147 - Esalta il Signore, o Gerusalemme

ANTIFONA 1 (♩ = 80-88)

E - sal - ta il Si - gno - re, o Ge-ru-sa - lem - me, lo - da il tuo Di - o, o Si - on!

ANTIFONA 2 (♩ = 72-80)

Nel - la pie - nez - za del - lo Spi - ri - to San - to, al - le - lu -

f

ia, can - tia - mo le me - ra - vi - glie di Di - o, al - le - lu - ia!

SALMO

1. Ha raffor - za - to le sbarre alle tue por - te, in te ha bene - det - to i tuoi fi - gli,

ai tuoi con - fi - ni di - spo - ne la pa - ce, ti sa - zia con fio - re di fru - men - to.

2. Egli manda il suo verbo sulla terra,
la sua parola corre veloce,
egli dona la neve come lana,
come cenere sparge la brina.

3. Come briciole getta il suo ghiaccio:
di fronte al suo freddo, chi resiste?
Egli manda la sua parola e li scioglie:
fa soffiare il suo vento e l'acqua scorre.

4. Annuncia la sua parola a Giacobbe,
le sue leggi e i suoi giudizi a Israele.
Così non fece a nessuna nazione:
i suoi giudizi non li hanno conosciuti.

5. Sia gloria al Padre onnipotente,
al Figlio, Gesù Cristo, Signore,
allo Spirito Santo, Amore,
nei secoli dei secoli. Amen.

SALMO 148 - Lodate il Signore dai cieli ⇨ n. 46

SALMO 148 - Lodate il Signore dai cieli, alleluia! **145**

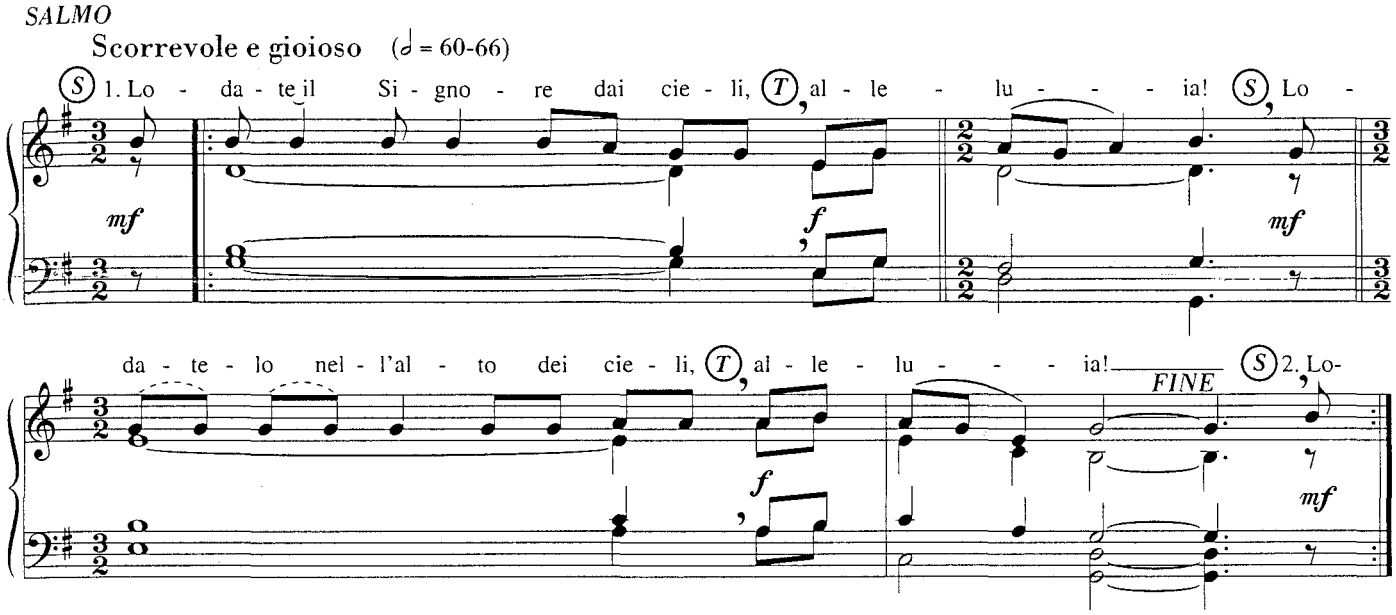

2. Lodate il Signore, sole e luna, **alleluia!**
Lodatelo, stelle luminose, **alleluia!**

3. Lodate il Signore dalla terra, **alleluia!**
Montagne e voi tutte colline, **alleluia!**

4. Lodatelo, popoli del mondo, **alleluia!**
Voi giovani, vecchi e bambini, **alleluia!**

5. Lodate il nome del Signore, **alleluia!**
Grande sulla terra e nei cieli, **alleluia!**

SALMO 149 - Cantate al Signore un canto nuovo ⇨ n. 40

SALMO 150 - Lodate il Signore nel suo santuario ⇨ n. 43

SALMO 150 - Lodate il Signore nel suo santuario, alleluia! **146**

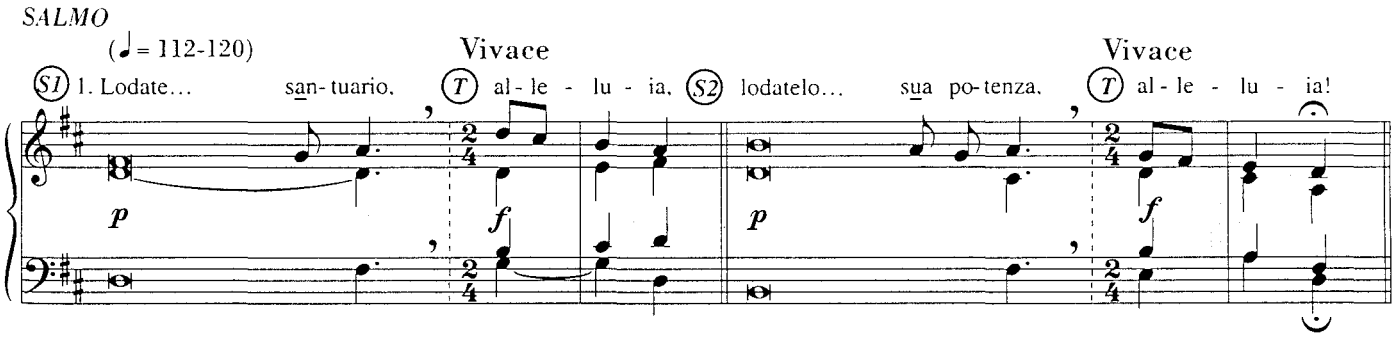

1. Lodate il Signore nel suo santuario, **alleluia,**
lodatelo nel firmamento della sua potenza, **alleluia!**

2. Lodatelo per i suoi prodigi, **alleluia,**
lodatelo per la sua immensa grandezza, **alleluia!**

3. Lodatelo con squilli di tromba, **alleluia,**
lodatelo con arpa e cetra, **alleluia!**

4. Lodatelo con timpani e danze, **alleluia,**
lodatelo sulle corde e sui flauti, **alleluia!**

5. Lodatelo con cembali sonori, **alleluia,**
lodatelo con cembali squillanti, **alleluia!**

6. Ogni vivente dia lode al Signore, **alleluia!**
Gloria al Padre, al Figlio, allo Spirito. **Alleluia!**

147 SALMO 150 - Lodate Dio nel suo santuario

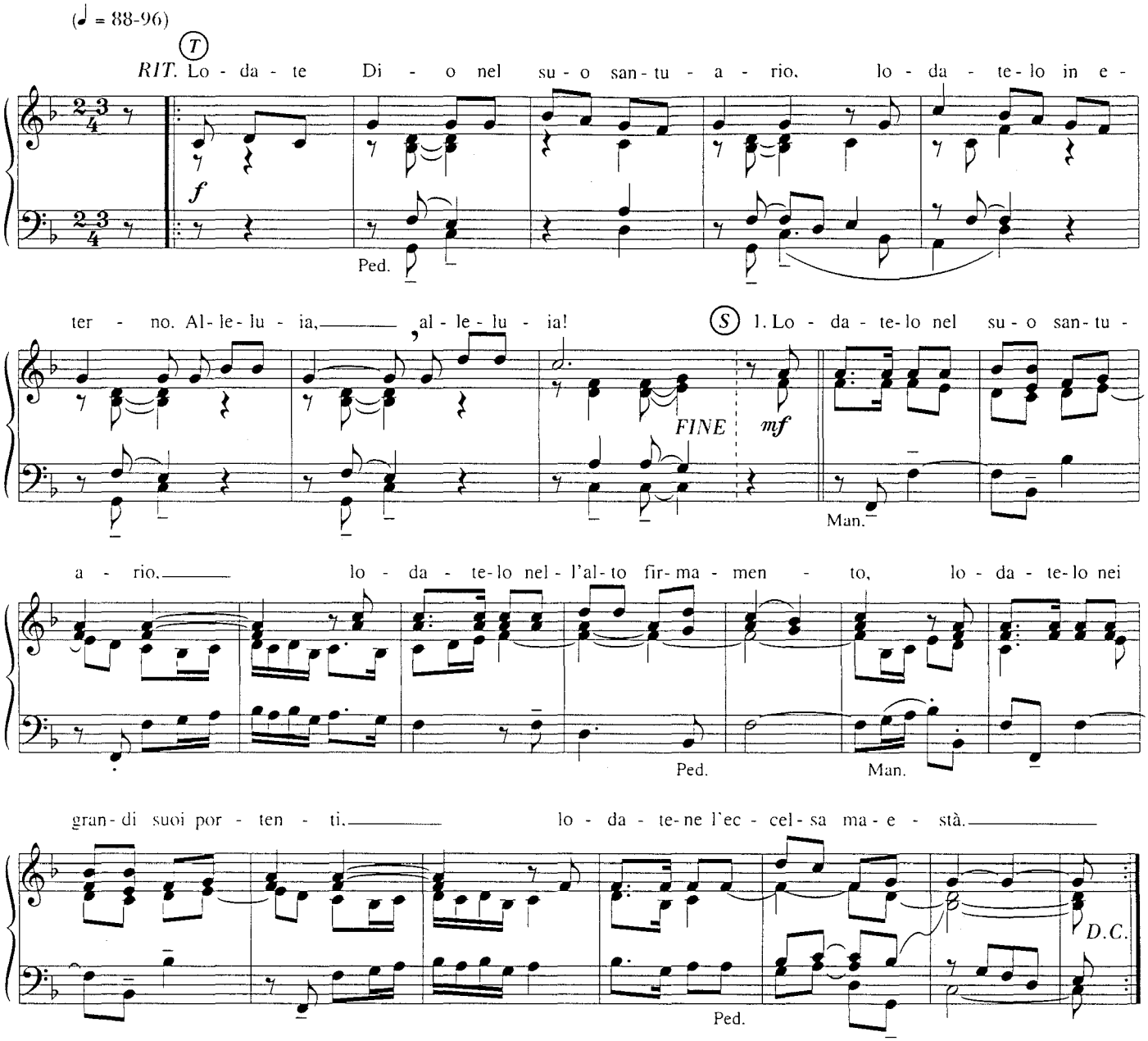

2. Lodatelo col suono delle trombe,
lodatelo con l'arpa e con la cetra,
lodatelo col timpano e la danza,
lodatelo col flauto, alleluia!

3. Lodatelo con cembali sonori,
lodatelo con cembali squillanti,
chi vive, innalzi lode al suo Signore
nei secoli per sempre, alleluia!

4. Sia gloria a Dio Padre onnipotente,
sia gloria a Gesù Cristo, il Signore,
sia gloria al Santo Spirito, che è Amore,
nei secoli in eterno, alleluia!

SALMO 150 - Lodate il Signore nel suo santuario

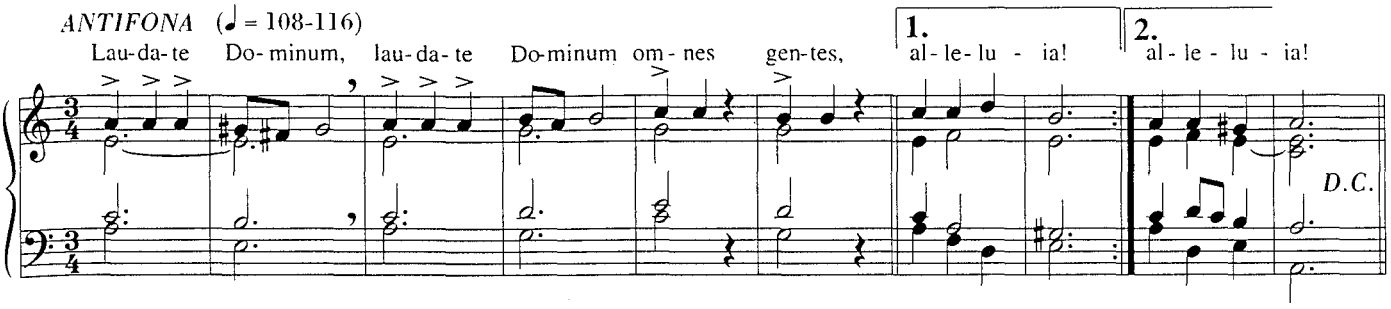

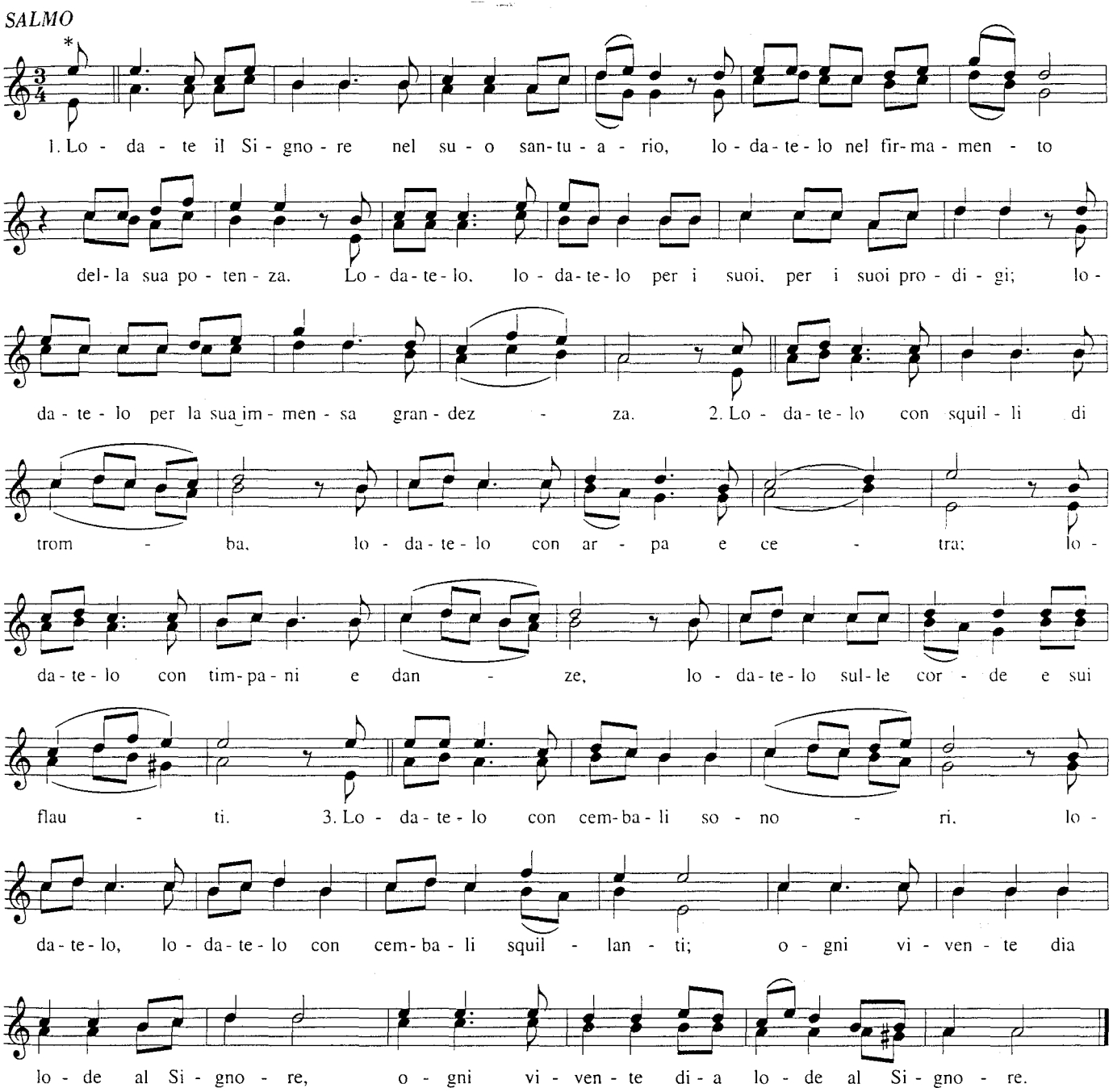

* *una delle due melodie, a scelta*

149 CANTIAMO AL SIGNORE (da Es 15)

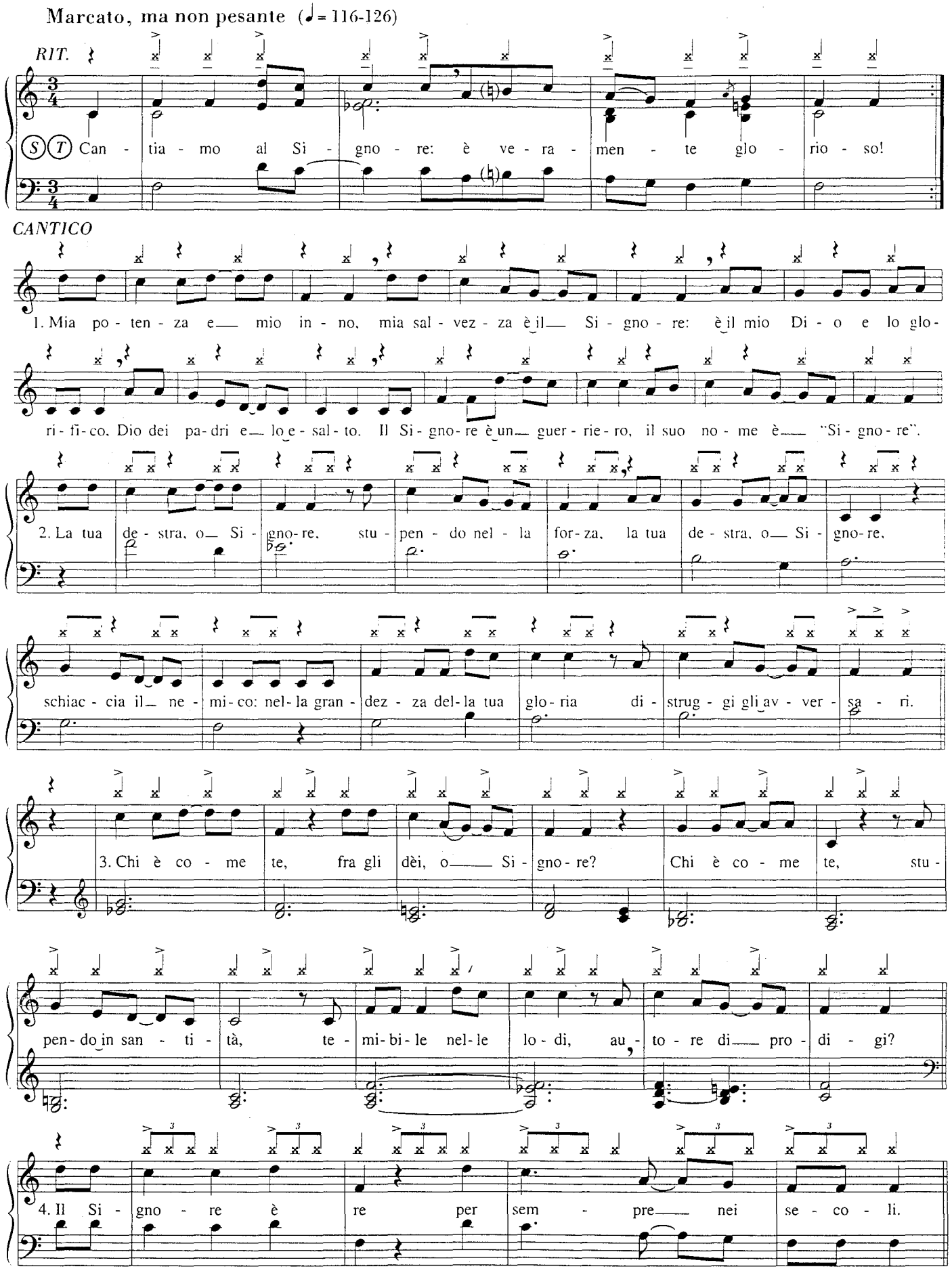

MIA FORZA E MIO CANTO (da Es 15) **150**

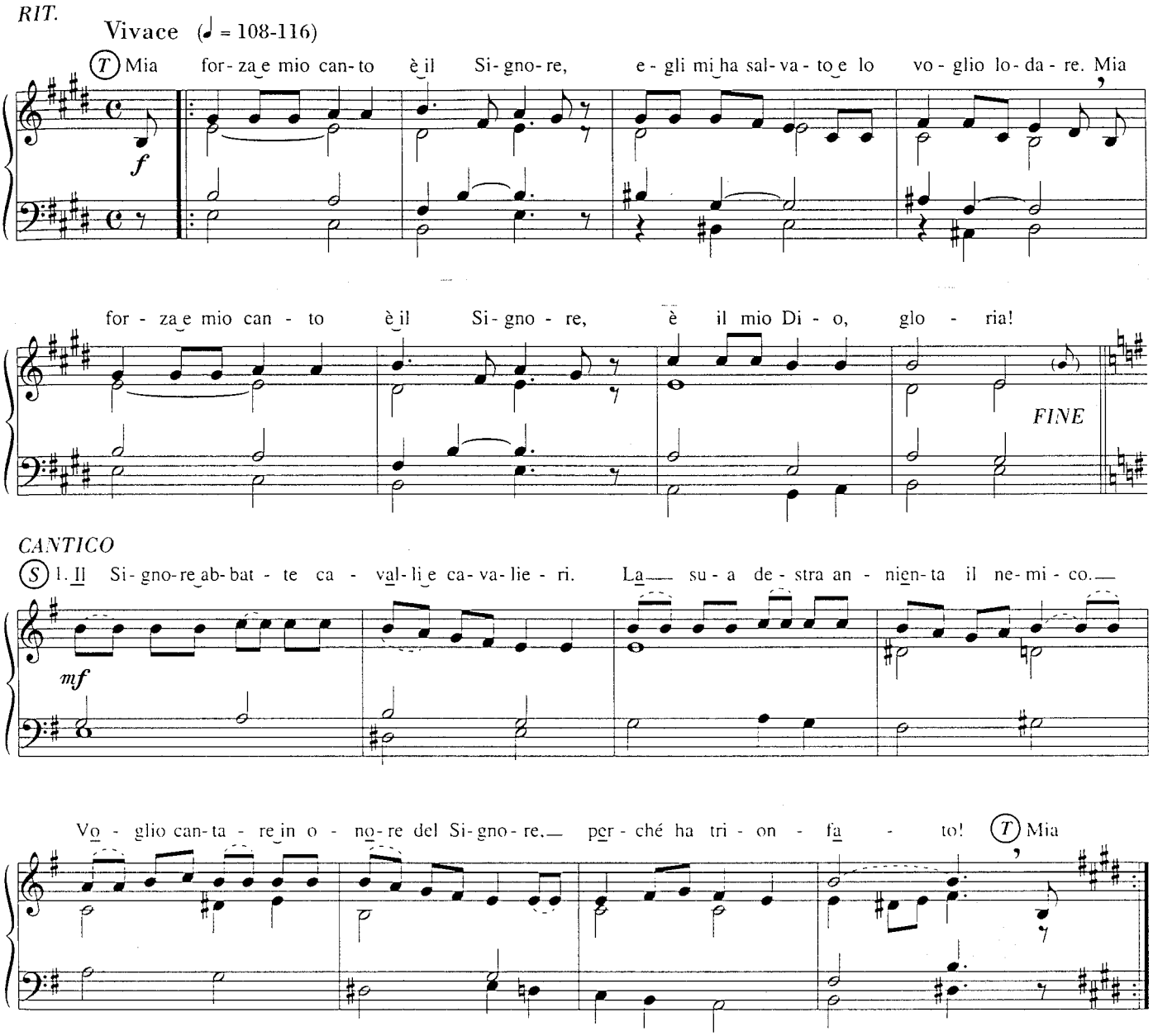

2. Chi è come te fra gli dèi, Signore?
Chi è come te, maestoso in santità?
Tremendo nelle imprese, operatore di prodigi.
Chi è come te, Signore?

3. Guidasti il popolo che hai riscattato,
lo conducesti alla tua santa dimora;
lo fai entrare, e lo pianti sul monte
della tua eredità.

4. Cantate al Signore, che Israele ha salvato:
hanno camminato sull'asciutto in mezzo al mare.
Con timpani, cori di danze formate!
Per sempre il Signore regna!

BENEDETTO SEI TU, SIGNORE (Dn 3,52-57) ⇨ n. 42

151 BENEDETTO SEI TU, SIGNORE (Dn 3,52-57)

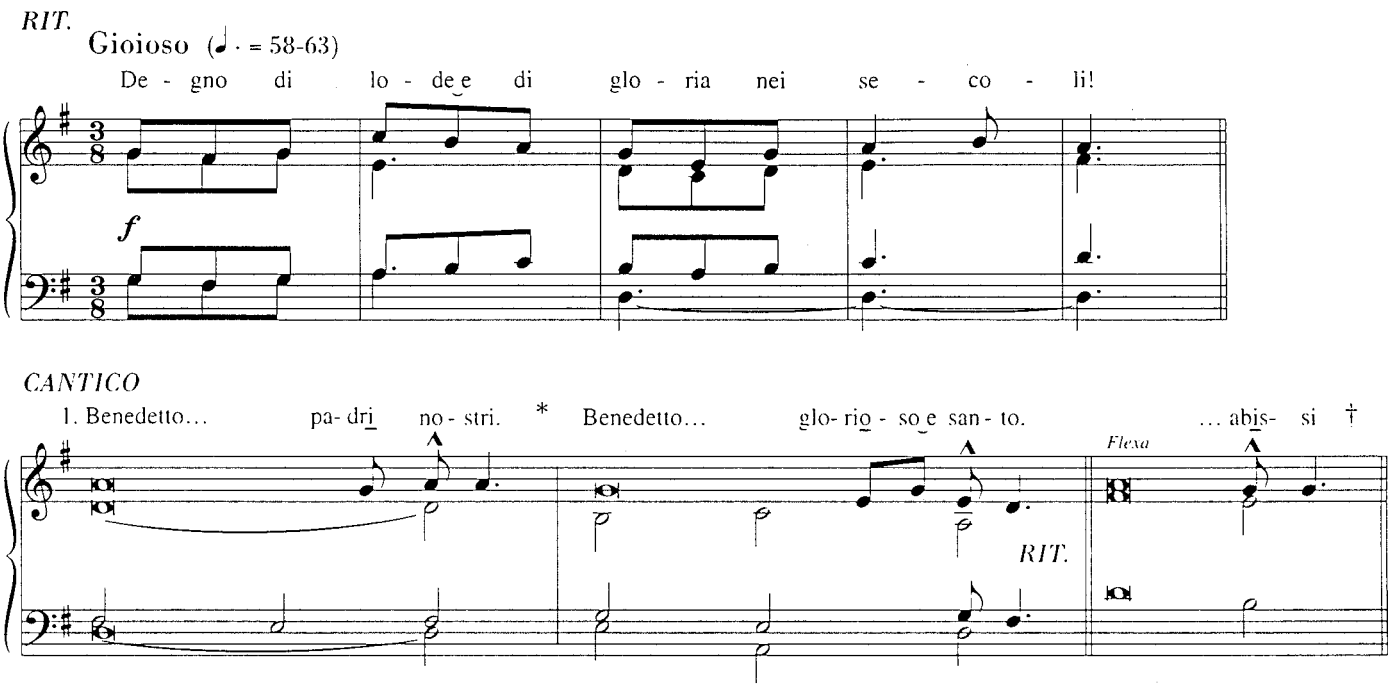

1. Benedetto sei tu, Signore, Dio dei padri nostri. *
   Benedetto il tuo nome glorioso e santo.

2. Benedetto sei tu nel tuo santo tempio glorioso. *
   Benedetto sei tu sul trono del tuo regno.

3. Benedetto sei tu che penetri con lo sguardo agli abissi †
   e siedi sui cherubini. *
   Benedetto sei tu nel firmamento del cielo.

4. Benedite, opere tutte del Signore, il Signore. *
   Gloria al Padre, al Figlio, allo Spirito Santo.

Il Rit. si può cantare dopo ogni versetto invece che dopo ogni strofa.

BENEDETTO SEI TU, SIGNORE (Dn 3,52-57) **152**

RIT.

Gioioso (♩. = 58-63)

De - gno di lo - de e di glo - ria nei se - co - li!

f

CANTICO

S

RIT.

1. Be - ne - det - to sei tu, Si - gno - re, Di - o dei pa - dri no - stri.
2. Be - ne - det - to il tuo no - me glo - rio - so e san - - - to.
3. Be - ne - det - to sei tu nel tuo tem - pio san - to e glo - rio - so.
4. Be - ne - det - to sei tu sul tro - no del tu - o re - gno.

(Organo come sopra)

RIT.

5. Be - ne - det - to sei tu che pe - ne - tri con lo sguar - do gli a - bis - si e sie - di sui che - ru - bi - ni.

RIT.

6. Be - ne - det - to sei tu nel fir - ma - men - to del cie - lo.
7. Be - ne - di - te, o - pe - re del Si - gno - re, il Si - gno - re.
8. Glo - ria al Pa - dre e al Fi - glio e al - lo Spi - ri - to San - to.

Volendo variare, si alternino (con un secondo solista) i versetti 2,4,6 e 8 con questa melodia:

2. Be - ne - det - to il tuo no - me glo - rio - so e san - - - to.
4. Be - ne - det - to sei tu sul tro - no del tu - o re - gno.
6. Be - ne - det - to sei tu nel fir - ma - men - to del cie - lo.
8. Glo - ria al Pa - dre e al Fi - glio e al - lo Spi - ri - to San - to.

RIT.

153 BENEDICIAMO IL SIGNORE (Dn 3,57-88)

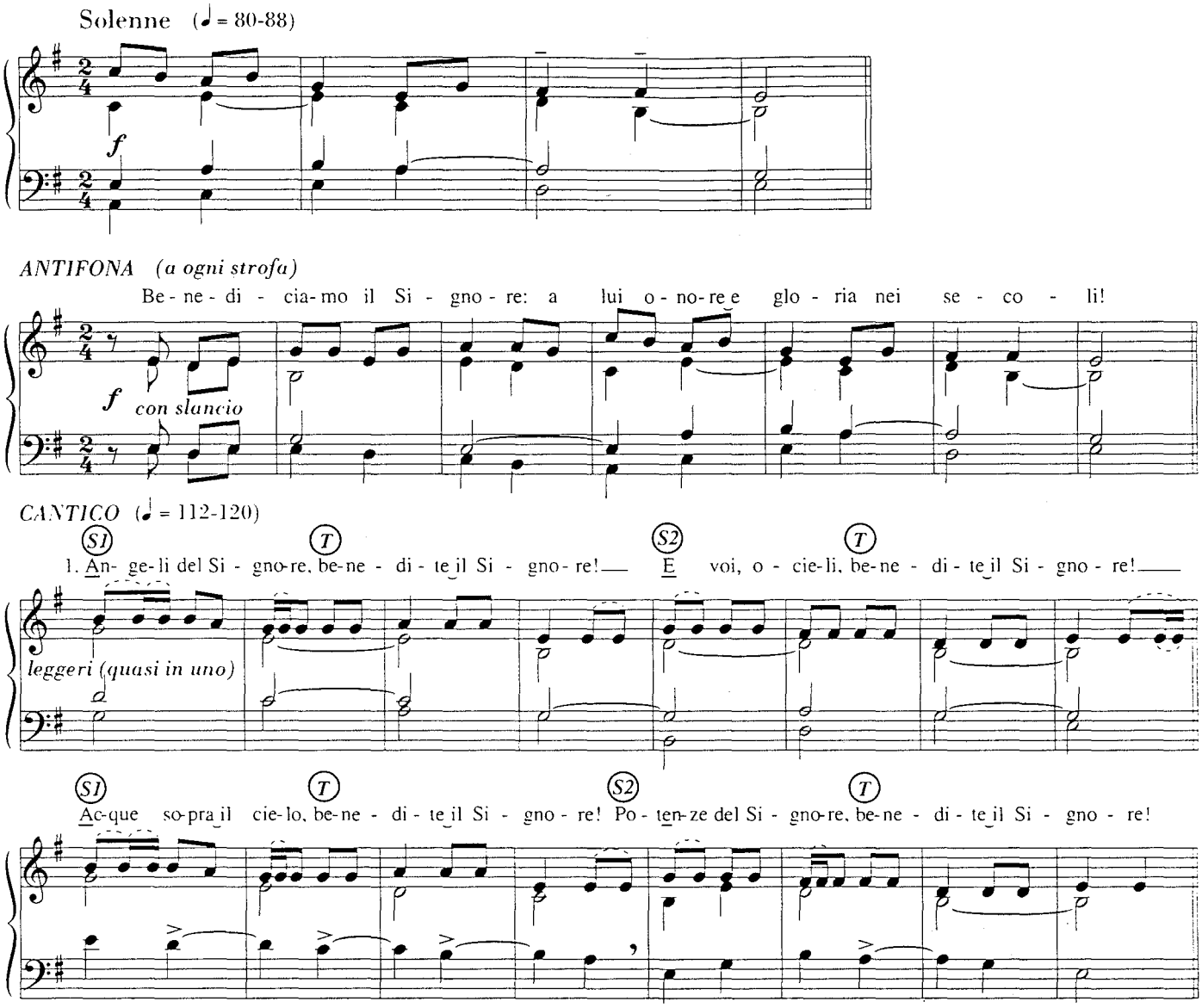

1. Angeli del Signore, **benedite...**
E voi, o cieli, **benedite...**
Acque sopra il cielo, **benedite...**
Potenze del Signore, **benedite...**
Sole e luna, **benedite...**
Astri del cielo, **benedite...**
Piogge e rugiade, **benedite...**
O venti tutti, **benedite...**

2. Fuoco e calore, **benedite...**
Freddo e rigore,
Rugiade e brine,
Gelo e freddo,
Ghiaccio e nevi,
Notti e giorni,
Luce e tenebre,
Lampi e nuvole,

3. Tutta la terra, **benedica...**
Monti e colli, **benedite...**
Ogni vivente, **benedite...**
Acque e fonti, **benedite...**
Mari e fiumi, **benedite...**
Cetacei e pesci, **benedite...**
Uccelli del cielo, **benedite...**
Belve e armenti, **benedite...**

4. Figli degli uomini, **benedite...**
Popolo di Dio, **benedici...**
Sacerdoti del Signore, **benedite...**
Servi del Signore, **benedite...**
Anime dei giusti, **benedite...**
Umili di cuore, **benedite...**
Santi di Dio, **benedite...**
Ora e per sempre, **benedite...**

OPERE DEL SIGNORE, BENEDITE IL SIGNORE (Dn 3,57-88)

CANTICO

Gioioso (♩ = 112-120)

1. O - pe-re del Si - gno-re, be-ne - di - te il Si - gno - re! An-ge-li del Si - gno-re, be-ne -

di - te il Si - gno - re! E voi, o cie-li, be-ne - di - te il Si - gno - re!

2. Acque sopra il cielo, benedite il Signore!
Potenze del Signore, benedite il Signore!
Sole e luna, benedite il Signore!

3. Astri del cielo, benedite il Signore!
Piogge e rugiade, benedite il Signore!
O venti tutti, benedite il Signore!

4. Fuoco e calore, benedite il Signore!
Freddo e rigore, benedite il Signore!
Rugiade e brina,benedite il Signore!

5. Gelo e freddo, benedite il Signore!
Ghiaccio e nevi, benedite il Signore!
Notti e giorni, benedite il Signore!

6. Luce e tenebre, benedite il Signore!
Lampi e nuvole, benedite il Signore!
Tutta la terra, benedica il Signore!

7. Monti e colli, benedite il Signore!
Ogni vivente, benedica il Signore!
Acque e fonti, benedite il Signore!

8. Mari e fiumi, benedite il Signore!
Cetacei e pesci,benedite il Signore!
Uccelli del cielo, benedite il Signore!

9. Belve e armenti, benedite il Signore!
Figli degli uomini, benedite il Signore!
Popolo di Dio, benedici il Signore!

10. Sacerdoti del Signore, benedite il Signore!
Servi del Signore, benedite il Signore!
Anime dei giusti, benedite il Signore!

11. Umili di cuore, benedite il Signore!
Santi di Dio, benedite il Signore!
Ora e sempre, benedite il Signore!

I tre Ritornelli di ogni strofa possono essere eseguiti da Tutti alternandosi con (S).

155 VOI TUTTE, OPERE DEL SIGNORE (Dn 3,57-88)

CANTICO

Gioioso (♩ = 112-120)

(S) 1. Voi tut - te,

o - pe - re del Si - gno - re, (T) be - ne - di - te il Si - gno - re! (S) Voi tut - ti, an - ge - li del Si -

gno - re, (T) be - ne - di - te il Signo - re! (S) E voi, o cie - li, voi, o ac - que, (T) be - ne - di - te il Si - gno -

re! Voi tut - te o - pe - re del Si - gno - re, be - ne - di - te il Si - gno - re!

1.2.3.4.5.6.7.

(interludio facoltativo)

8. *per finire*

re!

rall.

2. Voi tutte, potenze e astri del cielo,
Voi tutte, piogge, rugiade e nevi,
Voi, sole e luna, voi, o venti,

3. Voi, fuoco e calore, freddo e caldo,
Voi, luce e tenebre, ghiaccio e freddo,
Voi, notti e giorni, lampi e nubi,

4. La terra tutta lodi il Signore:
Voi tutti, viventi, lodate il Signore,
Voi, monti e colli, mari e fiumi,

5. Voi tutti, pesci e mostri del mare,
Voi tutte, belve feroci e armenti,
Voi, acque e fonti, voi, uccelli,

6. Voi tutti, uomini del Signore,
E voi, sacerdoti del Signore,
Voi, popolo santo, eletto da Dio,

7. Voi, servi di Dio, voi, anime giuste,
Voi, santi, voi, spiriti puri di cuore,
E voi, o fratelli che avete cantato,

8. Lodate Dio, perché egli è buono,
Lodate Dio, glorioso in eterno,
Cantate al suo nome, esaltate il suo amore,

MONTAGNE E COLLINE (Dn 3,57-88)

ANTIFONA (♩. = 48-52)

A

(S) Mon - ta - gne e col -

li - ne can - te - ran - no a Di - o, al - be - ri e fo - re - ste ap - plau - di - ran - no.

B

RIT. Vie - ne il Si - gno - re, il Do - mi - na - to - re, e re - gne - rà in e - ter - no, al - le - lu - ia!

1. (T) Mon-

2. ia!

C *CANTICO*

(S) O - pe - re tut - te del Si - gno - re, be - ne - di - te il Si - gno - re, lo -

8. Be - ne - di - cia - mo il Pa - dre e il Fi - glio con lo Spi - ri - to San - to, lo -

FINE

da - te - lo ed e - sal - ta - te - lo nei se - co - li.

dia - mo - lo ed e - sal - tia - mo - lo nei se - co - li.

C'

(T) Vie - ne il Si - gno - re, il

segue B A B

Do - mi - na - to - re, e re - gne - rà in e - ter - no, al - le - lu - ia!

D

(S1) 1. Be - ne - dite, angeli del Signore, il Si - gno - re, * be - ne - dite, cieli, il Si - gno - re.

(S2) Be - ne - dite, acque tutte
che siete sopra i cieli, il Si - gno - re, * be - ne - dite, potenze tutte del Signore, il Si - gno - re.

E

(S) 4. Be - ne - di - ca la ter - ra il Si - gno - re,
6. Be - ne - di - ca Is - ra - e - le il Si - gno - re, } lo lo - di e lo e - sal - ti nei se - co - li.

F

(T) Vie - ne il Si - gno - re, il Do - mi - na - to - re, e re - gne - rà in e - ter - no, al - le - lu - ia!

A ANT. Montagne e colline canteranno a Dio,
alberi e foreste applaudiranno.

B RIT. Viene il Signore, il Dominatore,
e regnerà in eterno, alleluia!

C Opere tutte del Signore,
benedite il Signore,
lodatelo ed esaltatelo nei secoli.

C' RIT. Viene il Signore...

D 1. Benedite, angeli del Signore, il Signore, *
benedite, cieli, il Signore.
Benedite, acque tutte che siete sopra i cieli, il Signore, *
benedite, potenze tutte del Signore, il Signore.

2. Benedite, sole e luna, il Signore, *
benedite, stelle del cielo, il Signore.
Benedite, piogge e rugiade, il Signore, *
benedite, o venti tutti, il Signore.

3. Benedite, fuoco e calore, il Signore, *
benedite, freddo e caldo, il Signore.
Benedite, rugiada e brina, il Signore, *
benedite, gelo e freddo, il Signore.

4. Benedite, ghiacci e nevi, il Signore, *
benedite, notti e giorni, il Signore.
Benedite, luce e tenebre, il Signore, *
benedite, folgori e nubi, il Signore.

E Benedica la terra il Signore,
lo lodi e lo esalti nei secoli.

F RIT. Viene il Signore...

D 5. Benedite, monti e colline, il Signore, *
benedite, creature tutte che germinate sulla terra, il Signore.
Benedite, sorgenti, il Signore, *
benedite, mari e fiumi, il Signore.

6. Benedite, mostri marini e quanto si muove nell'acqua, il Signore, *
benedite, uccelli tutti dell'aria, il Signore.
Benedite, animali tutti, selvaggi e domestici, il Signore, *
benedite, figli dell'uomo, il Signore.

E Benedica Israele il Signore,
lo lodi e lo esalti nei secoli.

F RIT. Viene il Signore...

D 7. Benedite, sacerdoti del Signore, il Signore, *
benedite, o servi del Signore, il Signore.
Benedite, spiriti e anime dei giusti, il Signore, *
benedite, pii e umili di cuore, il Signore.

8. Benedite, Ananìa, Azarìa e Misaèle, il Signore, *
lodatelo ed esaltatelo nei secoli.
Benedetto sei tu, Signore, nel firmamento del cielo, *
degno di lode e di gloria nei secoli.

C Benediciamo il Padre e il Figlio
con lo Spirito Santo,
lodiamolo ed esaltiamolo nei secoli.

B RIT. Viene il Signore...

A ANT. Montagne e colline canteranno a Dio,
alberi e foreste applaudiranno.

B RIT. Viene il Signore, il Dominatore,
e regnerà in eterno, alleluia!

OPERE TUTTE - SURREXIT CHRISTUS (Dn 3,57-88) 157

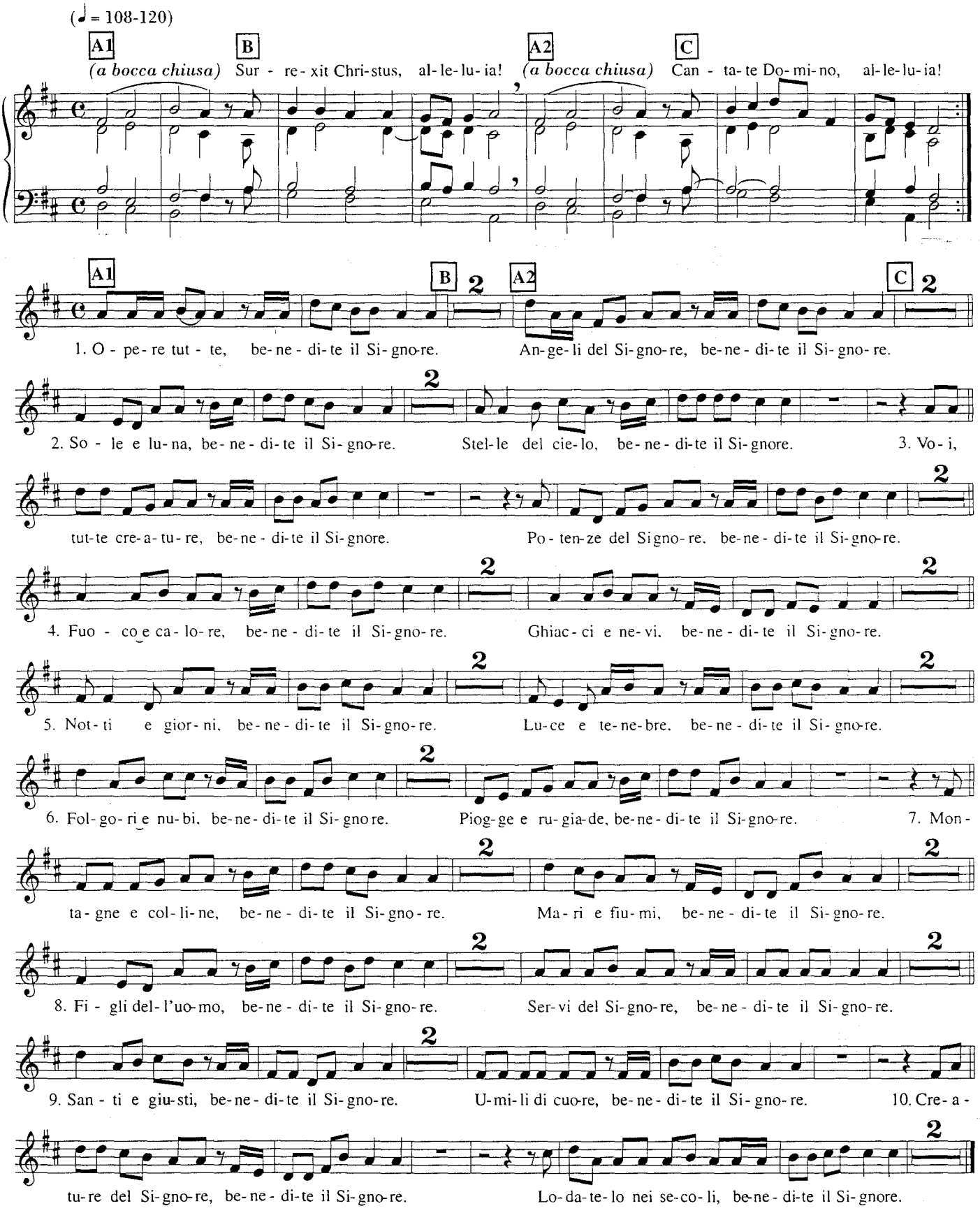

158 CIELO E TERRA, LODATE IL SIGNORE (Dn 3,57-88)

ANTIFONA *(a ogni strofa)*

(♩ = 96-104)

(T) Be-ne-di - cia-mo il Si - gno - re, a lui la glo - ria nei se - co - li!

f

FINE

CANTICO

(S) 1. Cie- lo e ter-ra, lo - da-te il Si - gno - re,

(C) tut - to il cre - a-to, (be-ne - di-te il) be-ne - di-ca il Si - gno - re.

p *mf*

1. Cielo e terra, lodate il Signore,
tutto il creato, benedica il Signore.
Sole e luna, lodate il Signore,
astri del cielo, benedite il Signore.
Acque e fonti, lodate il Signore,
mare e abissi, benedite il Signore.
Ghiaccio e neve, lodate il Signore,
fiumi e montagne, benedite il Signore.

2. Sabbie e foreste, lodate il Signore,
steppe e giardini, benedite il Signore.
Pioggia e rugiada, lodate il Signore,
vento e fuoco, benedite il Signore.
Lampi e tuoni, lodate il Signore,
tenebre e luce, benedite il Signore.
Erbe e germogli, lodate il Signore,
tempi e stagioni, benedite il Signore.

3. Alberi e fiori, lodate il Signore,
pesci e uccelli, benedite il Signore.
Greggi e armenti, lodate il Signore,
cervi e gabbiani, benedite il Signore.
Giovani tutti, lodate il Signore,
vecchi e bambini, benedite il Signore.
Angeli e santi, lodate il Signore,
genti del mondo, benedite il Signore.

NEL FUOCO, CON VOCE UNANIME (Dn 3,57-88) ⇨ n. 39

BENEDITE IL SIGNORE (Dn 3,57-88) ⇨ n. 45

L'ANIMA MIA MAGNIFICA IL SIGNORE (Lc 1,46-55)

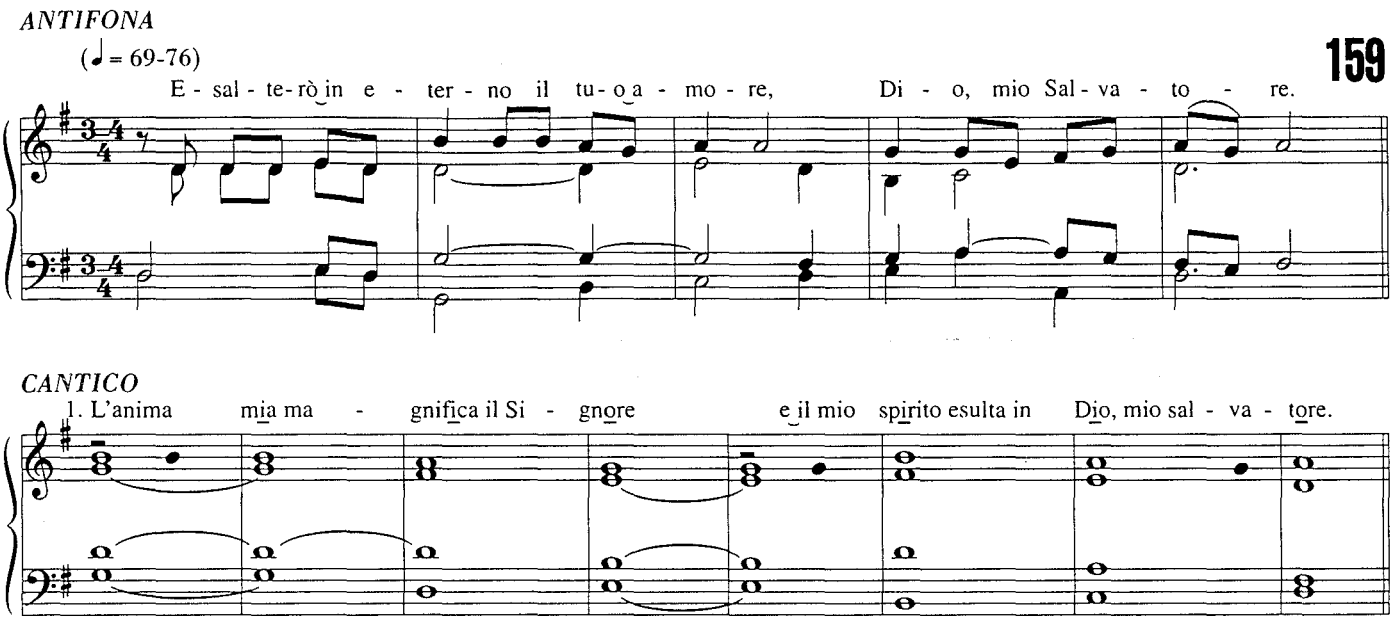

2. Perché ha guardato l'umiltà della sua serva. *
D'ora in poi tutte le generazioni mi chiameranno beata.

3. Grandi cose ha fatto in me l'Onnipotente *
e Santo è il suo nome:

4. di generazione in generazione la sua misericordia *
si stende su quelli che lo temono.

5. Ha spiegato la potenza del suo braccio, *
ha disperso i superbi nei pensieri del loro cuore;

6. ha rovesciato i potenti dai troni, *
ha innalzato gli umili;

7. ha ricolmato di beni gli affamati, *
ha rimandato i ricchi a mani vuote.

8. Ha soccorso Israele, suo servo, *
ricordandosi della sua misericordia,

9. come aveva promesso ai nostri padri, *
ad Abramo e alla sua discendenza, per sempre.

10. Gloria al Padre e al Figlio *
e allo Spirito Santo.

11. Come era nel principio, e ora e sempre
nei secoli dei secoli. Amen.

160 MAGNIFICAT, ANIMA MEA (Lc 1,46-55)

ANTIFONA 1 (♩ = 88-96)

A *(Canone a 2 o più voci ad lib.)* B

Ma - gni - fi - cat, ma - gni - fi - cat, ma - gni - fi - cat a - ni - ma me - a Do - mi - num.

C D

Ma - gni - fi - cat, ma - gni - fi - cat, ma - gni - fi - cat a - ni - ma me - a.

ANTIFONA 2 (♩ = 69-76)

Ma - gni - fi - cat, ma - gni - fi - cat a - ni - ma me - a Do - mi - num.

CANTICO
Modulo 1 (a 4 versi e due accenti)

1. L'anima... magnifi- ca il Si- gno- re * e il mio... Sal- va- to- re, 2. perché...del- la sua ser- va *...chiameran- no be- a- ta.

1. L'anima mia magnifica il Signore *
e il mio spirito esulta in Dio, mio salvatore,

2. perché ha guardato l'umiltà della sua serva. *
D'ora in poi tutte le generazioni
mi chiameranno beata.

3. Grandi cose ha fatto in me l'Onnipotente *
e Santo è il suo nome:

4. di generazione in generazione la sua misericordia *
si stende su quelli che lo temono.

5. Ha spiegato la potenza del suo braccio, *
ha disperso i superbi nei pensieri del loro cuore;

6. ha rovesciato i potenti dai troni, *
ha innalzato gli umili;

7. ha ricolmato di beni gli affamati, *
ha rimandato i ricchi a mani vuote.

8. Ha soccorso Israele, suo servo, *
ricordandosi della sua misericordia,

9. come aveva promesso ai nostri padri, *
ad Abramo e alla sua discendenza, per sempre.

10. Gloria al Padre e al Figlio *
e allo Spirito Santo. Amen.

Modulo 2 (a 2 versi e 1 accento sull'ultima sillaba tonica di ogni verso)

1. L'anima... il Signore * è il mio... Salvatore,

Altro accompagnamento ad lib.

MAGNIFICAT, ANIMA MEA (Lc 1,46-55) **161**

ANTIFONA

(♩ = 88-92)

Ma - gni - fi - cat, ma - gni - fi - cat, a - ni - ma me - a Do - mi - num. Ma

gni - fi - cat, ma - gni - fi - cat, a - ni - ma me - a Do - mi - num.

CANTICO

1. L'anima mia ma- gnifica il Si - gnore e il mio spirito esulta in Dio, mio salva- tore,

perché ha guar - dato l'umil - tà della sua serva. D'ora in poi tutte le genera - zioni... be - ata.

1. L'anima mia magnifica il Signore
e il mio spirito esulta in Dio, mio salvatore,
perché ha guardato l'umiltà della sua serva.
D'ora in poi tutte le generazioni mi chiameranno beata.

2. Grandi cose ha fatto in me l'Onnipotente
e Santo è il suo nome:
di generazione in generazione la sua misericordia
si stende su quelli che lo temono.

3. Ha spiegato la potenza del suo braccio,
ha disperso i superbi nei pensieri del loro cuore;
ha rovesciato i potenti dai troni,
ha innalzato gli umili;

4. ha ricolmato di beni gli affamati,
ha rimandato i ricchi a mani vuote.
Ha soccorso Israele, suo servo,
ricordandosi della sua misericordia,

5. come aveva promesso ai nostri padri,
ad Abramo e alla sua discendenza, per sempre.
Gloria al Padre e al Figlio
e allo Spirito Santo. Amen.

162 L'ANIMA MIA MAGNIFICA IL SIGNORE (Lc 1,46-55)

ANTIFONA

(♩ = 69-76)

Si al - lie - ta il mi - o spi - ri - to in Di - o, mi - o sal - va - to - re.

CANTICO

Modulo 1 (a 3 e 4 accenti)

per le strofe 1.2.5.9

1. L'anima mi- a ma- gnifica il Si- gno- re * e il mio spi- rito e - sul- ta in Di- o, mio salva- to- re,

1. L'anima mia magnifica il Signore *
e il mio spirito esulta in Dio, mio salvatore,

2. perché ha guardato l'umiltà della sua serva. *
D'ora in poi tutte le generazioni mi chiameranno beata.

3. Grandi cose ha fatto in me l'Onnipotente *
e Santo è il suo nome:

4. di generazione in generazione la sua misericordia *
si stende su quelli che lo temono.

5. Ha spiegato la potenza del suo braccio, *
ha disperso i superbi nei pensieri del loro cuore;

6. ha rovesciato i potenti dai troni, *
ha innalzato gli umili,

7. ha ricolmato di beni gli affamati, *
ha rimandato i ricchi a mani vuote.

8. Ha soccorso Israele, suo servo, *
ricordandosi della sua misericordia,

9. come aveva promesso ai nostri padri, *
ad Abramo e alla sua discendenza, per sempre.

10. Sia gloria al Padre, e al Figlio
e allo Spirito Santo.

11. Come era nel principio, e ora e sempre
nei secoli dei secoli. Amen.

Modulo 2 (ad un solo accento sull'ultima sillaba tonica di ogni verso)

L'anima mia... il Si- gnore * e il mio spirito... mio Salvatore,

Altro accompagnamento ad lib.

GRANDE È IL SIGNORE (Lc 1,46-55)

ANTIFONA (all'inizio e alla fine)

(♩ = 60-66)

(T) Io can - to la mia gio - ia: gra - zie, Si - gno - - - re!

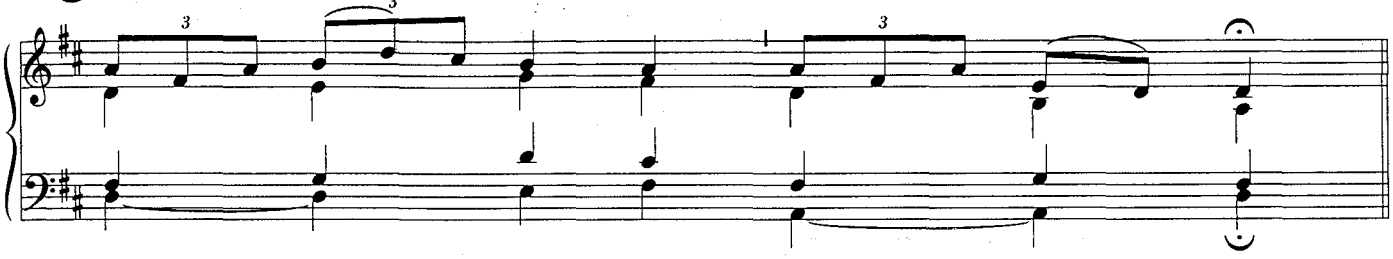

CANTICO

(T)
1. Grande è il Signore: lo voglio lo - dare. Dio è il mio Salvatore: sono pie - na di gioia.
4. La sua misericordia resta per sempre con tutti quelli che lo servono.
7. Ha colmato i poveri di beni, ha rimandato i ricchi a ma - ni vuote.
10. Gloria al Padre e al Figlio e allo Spirito San - to. Amen.

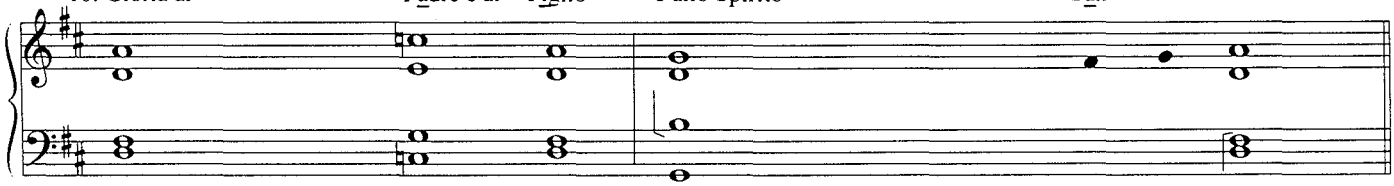

(o = 1)

(S)
2. Ha guarda - to a me, alla sua povera serva: tutti, d'ora in
5. Ha da - to prova della sua po - tenza, ha di - strutto i su -
8. Fe - dele nel - la sua miseri - cordia, ha ri- sol- le -

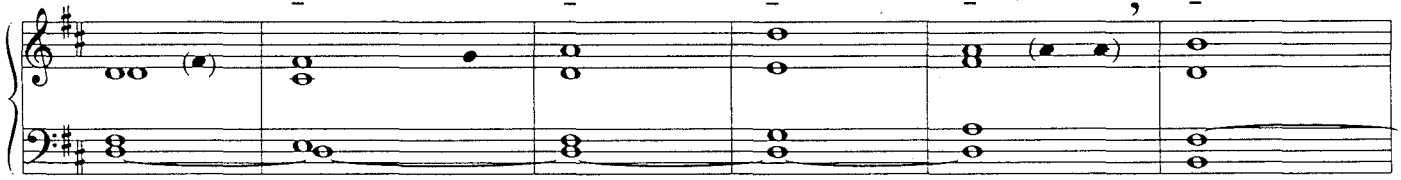

poi, mi di - ranno be - ata. 3. Dio è po - tente, ha fatto in me grandi
perbi e i loro pro - getti. 6. Ha ro- ve - sciato dal trono i po -
vato il suo popolo, Isra - ele. 9. Co - sì a - veva pro - - - messo ai nostri

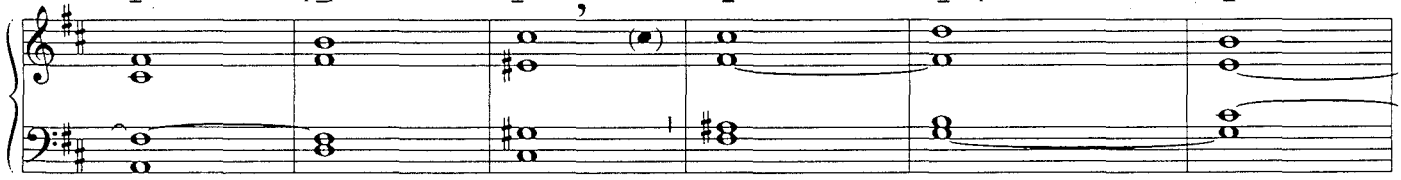

3. cose, santo è il su - o nome.
6. tenti, ha ri - al - za- to da ter - ra gli op - pressi.
9. padri, ad A - bramo e ai suoi discen- den - ti per sempre.

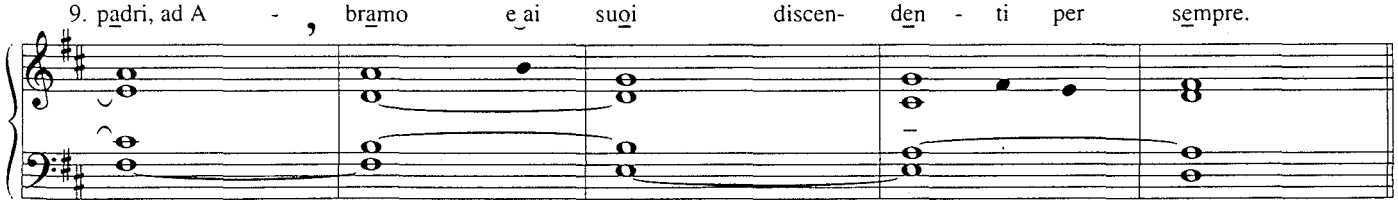

164 MAGNIFICA IL SIGNORE, ANIMA MIA (Lc 1,46-55)

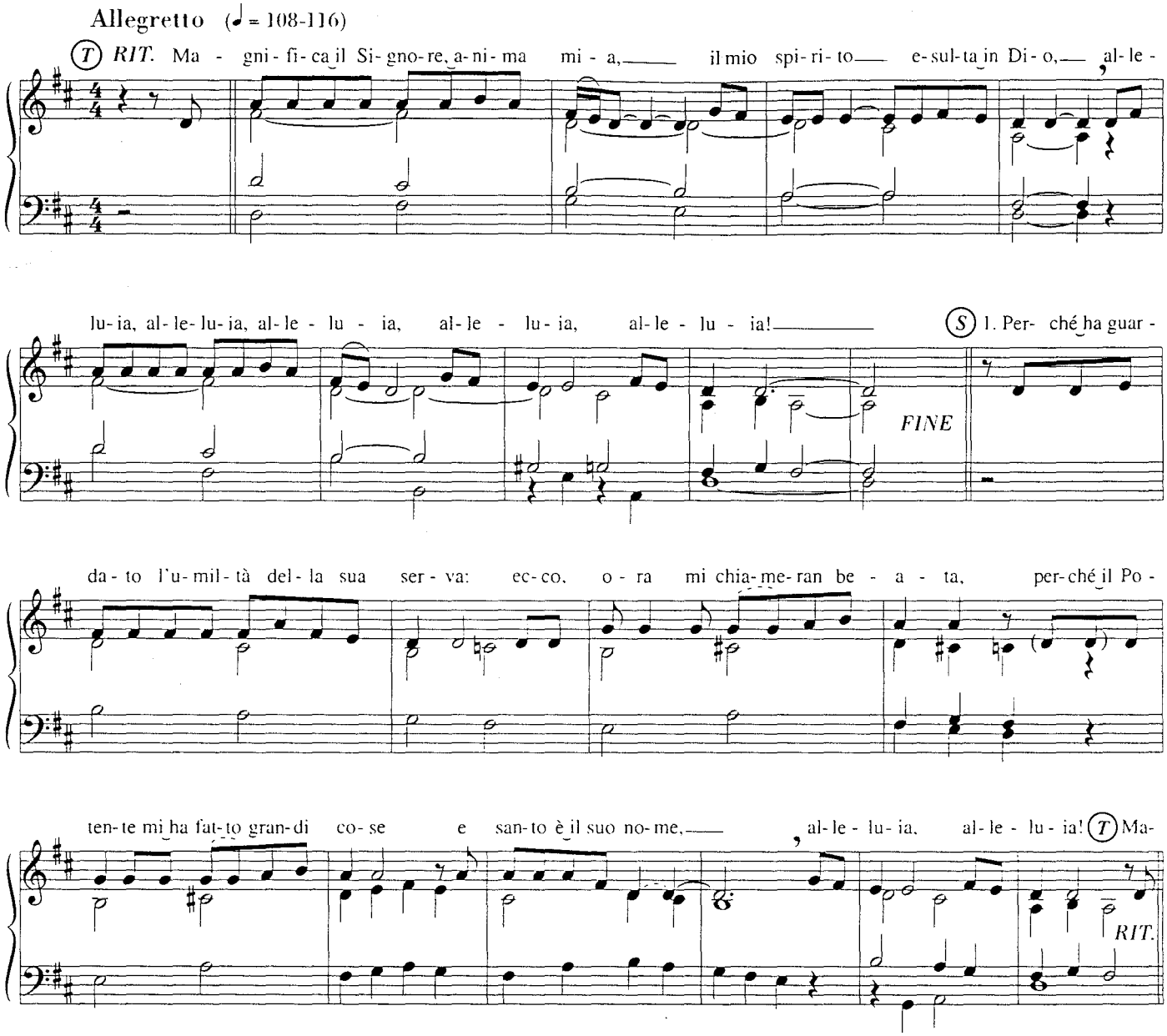

2. Ha spiegato la potenza del suo braccio,
ha disperso i superbi di cuore,
i potenti rovescia dai troni
e innalza gli umili, li ricolma d'ogni bene.

3. Il suo servo Israele egli solleva,
ricordando la sua misericordia
promessa ad Abramo e ai nostri padri
e a tutti i suoi figli, perché santo è il suo nome.

L'ANIMA MIA MAGNIFICA IL SIGNORE (Lc 1,46-55) ⇨ n. 61

BENEDETTO IL SIGNORE (Lc 1,68-79)

ANTIFONA

(♩ = 84-92)

Ri - cor- da, Si - gno - re, la tua al-le - an - za con noi: do-na-ci la tua mi- se- ri - cor- dia.

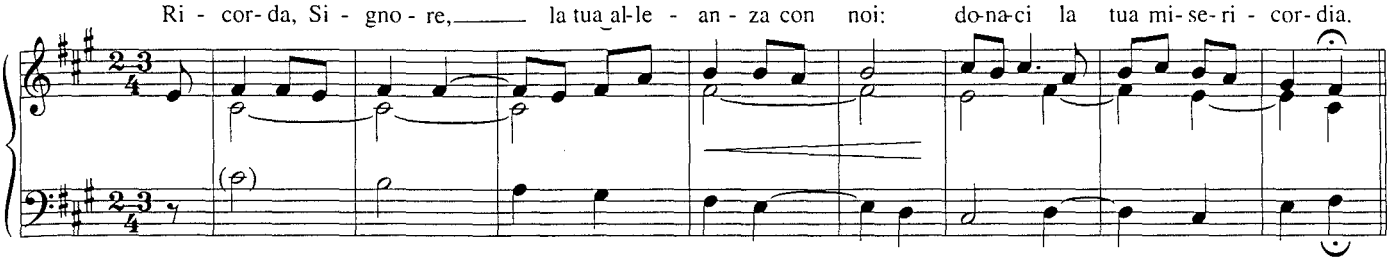

CANTICO

1. Be - ne - detto il Signore Dio d'Isra- e - le, * perché ha visitato e reden - to il suo po - po - lo,

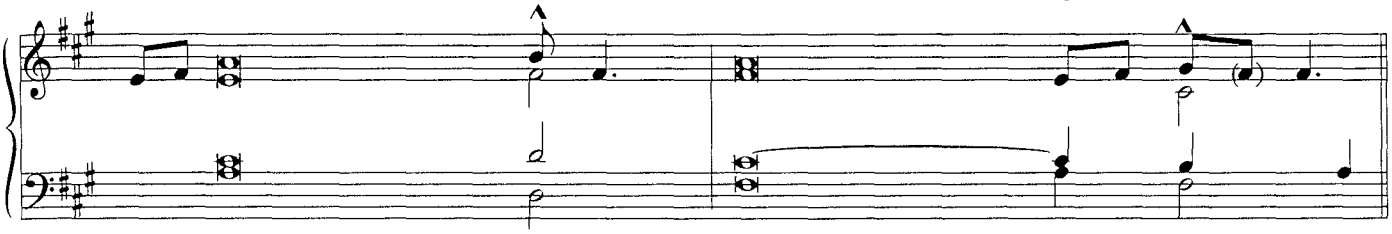

2. e ha suscitato per noi una salvezza potente *
nella casa di Davide, suo servo,

3. come aveva promesso *
per bocca dei suoi santi profeti d'un tempo:

4. salvezza dai nostri nemici *
e dalle mani di quanti ci odiano.

5. Così egli ha concesso misericordia ai nostri padri *
e si è ricordato della sua santa alleanza,

6. del giuramento fatto ad Abramo, nostro padre, *
di concederci, liberàti dalle mani dei nemici,

7. di servirlo senza timore, in santità e giustizia *
al suo cospetto, per tutti i nostri giorni.

8. E tu, bambino, sarai chiamato profeta dell'Altissimo *
perché andrai innanzi al Signore a prepararglì le strade,

9. per dare al suo popolo la conoscenza della salvezza *
nella remissione dei suoi peccati,

10. grazie alla bontà misericordiosa del nostro Dio, *
per cui verrà a visitarci dall'alto un sole che sorge,

11. per rischiarare quelli che stanno nelle tenebre *
e nell'ombra della morte

12. e dirigere i nostri passi *
sulla via della pace.

13. Gloria al Padre e al Figlio *
e allo Spirito Santo.

14. Come era nel principio, e ora e sempre *
nei secoli dei secoli. Amen.

166 BENEDETTO IL SIGNORE (Lc 1,68-79)

ANTIFONA

(♩ = 88-96)

Be-ne - det-to il Si - gno-re, il Di-o d'I-sra - e - le, che ha vi-si - ta-to e re - den-to il suo po-po-lo.

f

CANTICO

1. Benedetto il Signore Dio d'I - sra - e - le, * perché ha visitato e reden - to il suo po - po - lo,

2. e ha suscitato per noi una salvezza potente *
nella casa di Davide, suo servo,

3. come aveva promesso *
per bocca dei suoi santi profeti d'un tempo:

4. salvezza dai nostri nemici *
e dalle mani di quanti ci odiano.

5. Così egli ha concesso misericordia ai nostri padri *
e si è ricordato della sua santa alleanza,

6. del giuramento fatto ad Abramo, nostro padre, *
di concederci, liberàti dalle mani dei nemici,

7. di servirlo senza timore, in santità e giustizia *
al suo cospetto, per tutti i nostri giorni.

8. E tu, bambino, sarai chiamato profeta dell'Altissimo *
perché andrai innanzi al Signore a prepararglì le strade,

9. per dare al suo popolo la conoscenza della salvezza *
nella remissione dei suoi peccati,

10. grazie alla bontà misericordiosa del nostro Dio, *
per cui verrà a visitarci dall'alto un sole che sorge,

11. per rischiarare quelli che stanno nelle tenebre *
e nell'ombra della morte

12. e dirigere i nostri passi *
sulla via della pace.

13. Gloria al Padre e al Figlio *
e allo Spirito Santo.

14. Come era nel principio, e ora e sempre *
nei secoli dei secoli. Amen.

BENEDETTO IL SIGNORE (Lc 1,68-79) ⇨ n. 60

BENEDETTO IL SIGNORE (Lc 1,68-79)

(♩ = 80-88)

1. Be - ne - det - to il Si - gno - re, il Di - o d'I - sra - e - le, che ha vi - si - ta - to e re -
2. Lui do - nò ai no - stri pa - dri la sua mi - se - ri - cor - dia. Ha ri - cor - da - to la
3. Tu, bam - bi - no, sa - rai chia - ma - to pro - fe - ta, pro - fe - ta del - l'Al -
4. E ver - rà dal - l'al - to un so - le che sor - ge, per a - mo - re

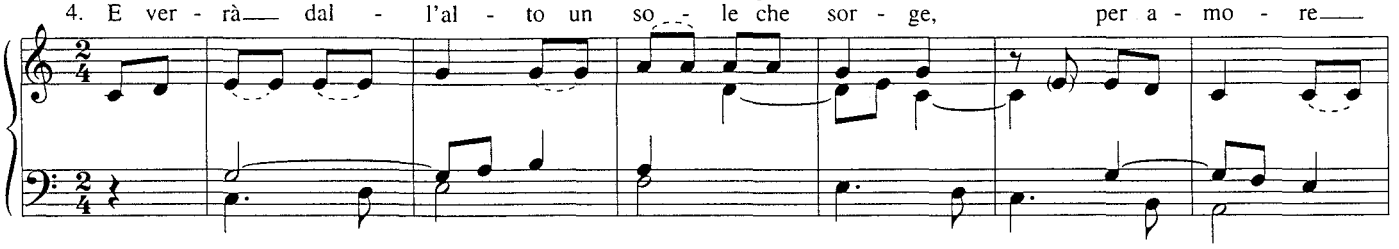

den - to il suo po - po - lo; ha su - sci - ta - to per noi u - na sal - vez - za po - ten - te
san - ta al - le - an - za, il giu - ra - men - to fat - to ad A - bra - mo no - stro Pa - dre.
tis - si - mo Di - o, per - ché in - nan - zi al Si - gno - re tu cam - mi - ne - rai,
del no - stro Di - o, ri - schia - re - rà co - lo - ro che stan - no nel - la not - te

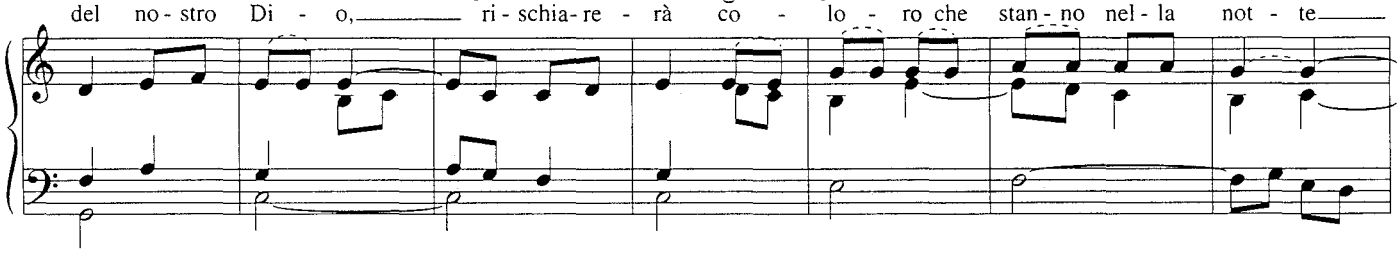

nel - la ca - sa di Da - vi - de suo ser - vo. come a - ve - va pro - mes - so per
Be - ne - det - to il Si - gno - re d'I - sra - e - le. Die - de a noi, li - be - ra - ti dai ne -
pre - pa - ran - do le stra - de al suo a - mo - re. Tu da - rai al po - po - lo
e nel - l'om - bra del - la mor - te, con - dur - rà i no - stri

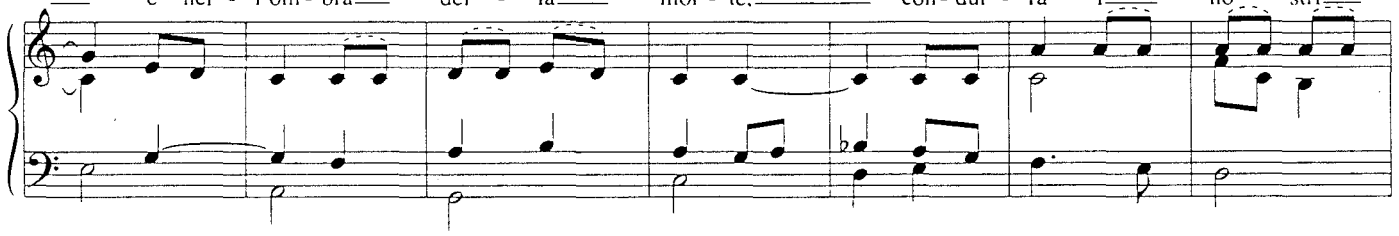

boc - ca dei suoi san - ti pro - fe - ti d'un tem - po di sal - var - ci dai
mi - ci, di ser - vir - lo sen - za ti - mo - re, in giu - sti - zia
san - to co - no - scen - za del - la sal - vez - za e di - rai che il Si -
pas - si sul - la vi - a del - la pa - ce. Si - a glo - ria al

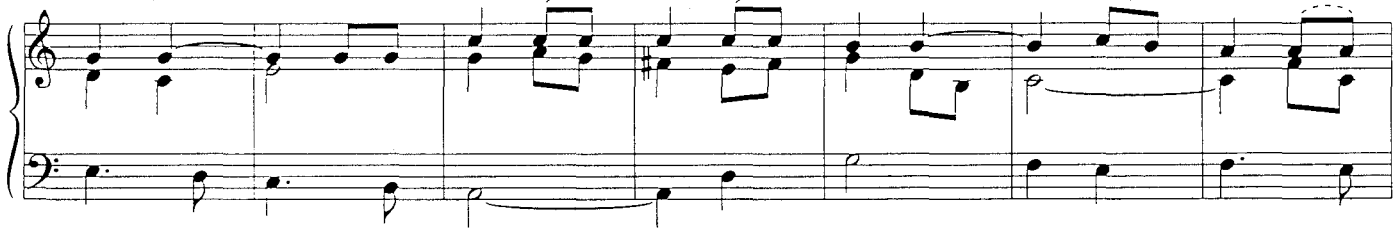

no - stri ne - mi - ci e da chi vuo - le far - ci del ma - le.
e san - ti - tà tut - ti i gior - ni del - la no - stra vi - ta.
gno - re è buo - no: Lui per - do - na i no - stri pec - ca - ti.
Pa - dre, al Fi - glio, al - lo Spi - ri - to San - to in e - ter - no.

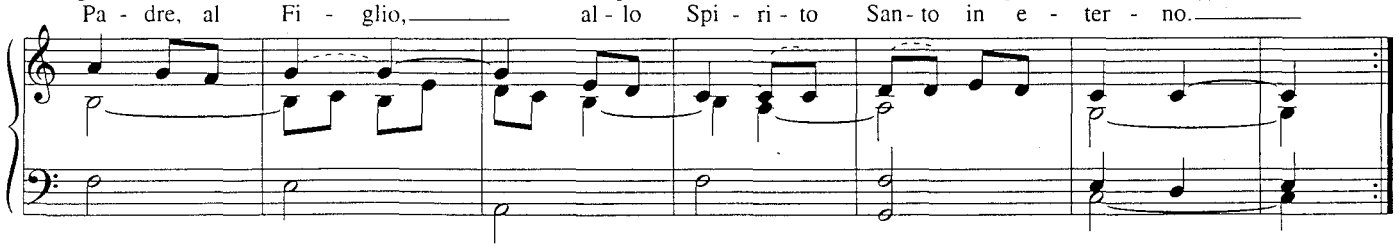

ORA LASCIA, O SIGNORE (Lc 2,29-32) ⇨ n. 81

IL SIGNORE GESÙ SI È UMILIATO (Fil 2,6-11) ⇨ nn. 34 e 37

168 GLORIA, ONORE A TE (1 Tm 3,16)

ANTIFONA (♩ = 72-80)

(T) Glo - ria, o - no - re a te, Si - gno - re Ge - sù!

f *FINE*

CANTICO

(S) 1. Cri - sto, ma - ni - fe - sta - to nel - la car - ne:
2. Cri - sto, te - sti - mo - nia - to al - le gen - ti:

(T) Glo - ria, o - no - re a te!

mf *f*

(S) 1. Cri - sto, san - ti - fi - ca - to nel - lo Spi - ri - to:
2. Cri - sto, cre - du - to Di - o da - gli uo - mi - ni:

(T) Glo - ria, o - no - re a te!

mf *f*

(S) 1. Cri - sto, con - tem - pla - to da - gli an - ge - li:
2. Cri - sto, e - sal - ta - to nel - la glo - ria:

mf *ANTIFONA*

CRISTO PATÌ PER VOI (1 Pt 2,21-25) ⇨ n. 53

ALLELUIA! SALVEZZA E POTENZA (Ap 19,1-7) 169

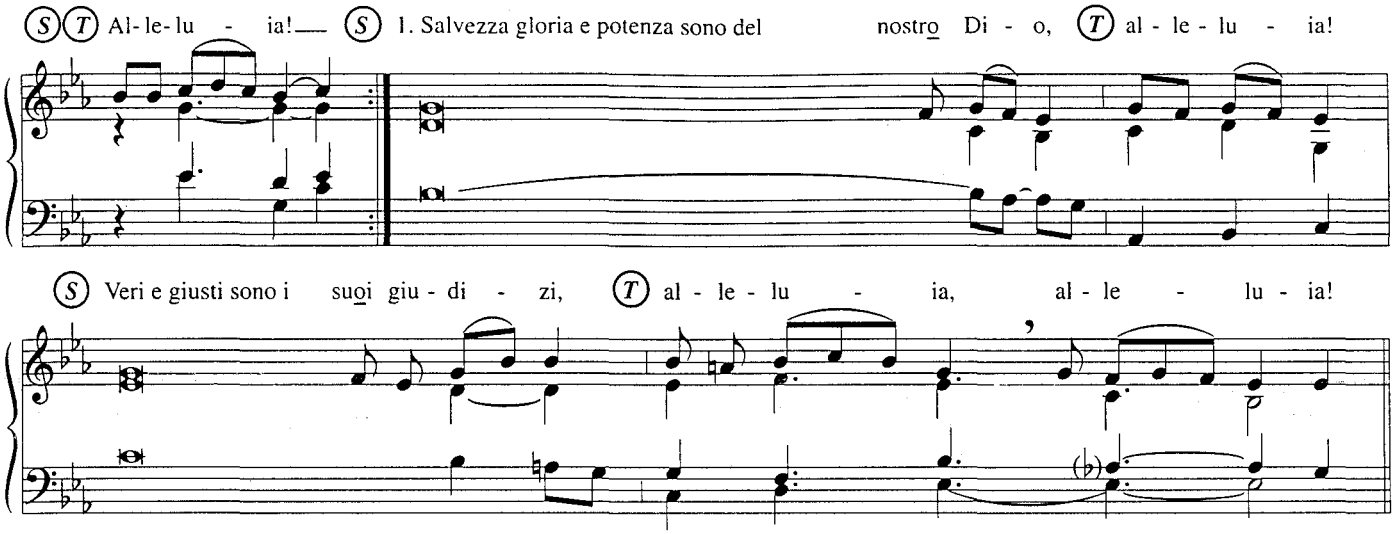

2. Lodate il nostro Dio, voi tutti suoi servi, **alleluia, alleluia**! *
voi che lo temete, piccoli e grandi, **alleluia, alleluia**!

3. Ha preso possesso del suo regno il Signore, **alleluia, alleluia**! *
il nostro Dio, l'Onnipotente, **alleluia, alleluia**!

4. Rallegriamoci ed esultiamo, **alleluia, alleluia**! *
rendiamo a lui gloria, **alleluia, alleluia**!

5. Sono giunte le nozze dell'Agnello: **alleluia, alleluia**! *
la sua sposa è pronta, **alleluia, alleluia**!

6. Gloria al Padre e al Figlio, **alleluia, alleluia**! *
gloria allo Spirito Santo, **alleluia, alleluia**!

ALLELUIA! SALVEZZA E POTENZA (Ap 19,1-7) 170

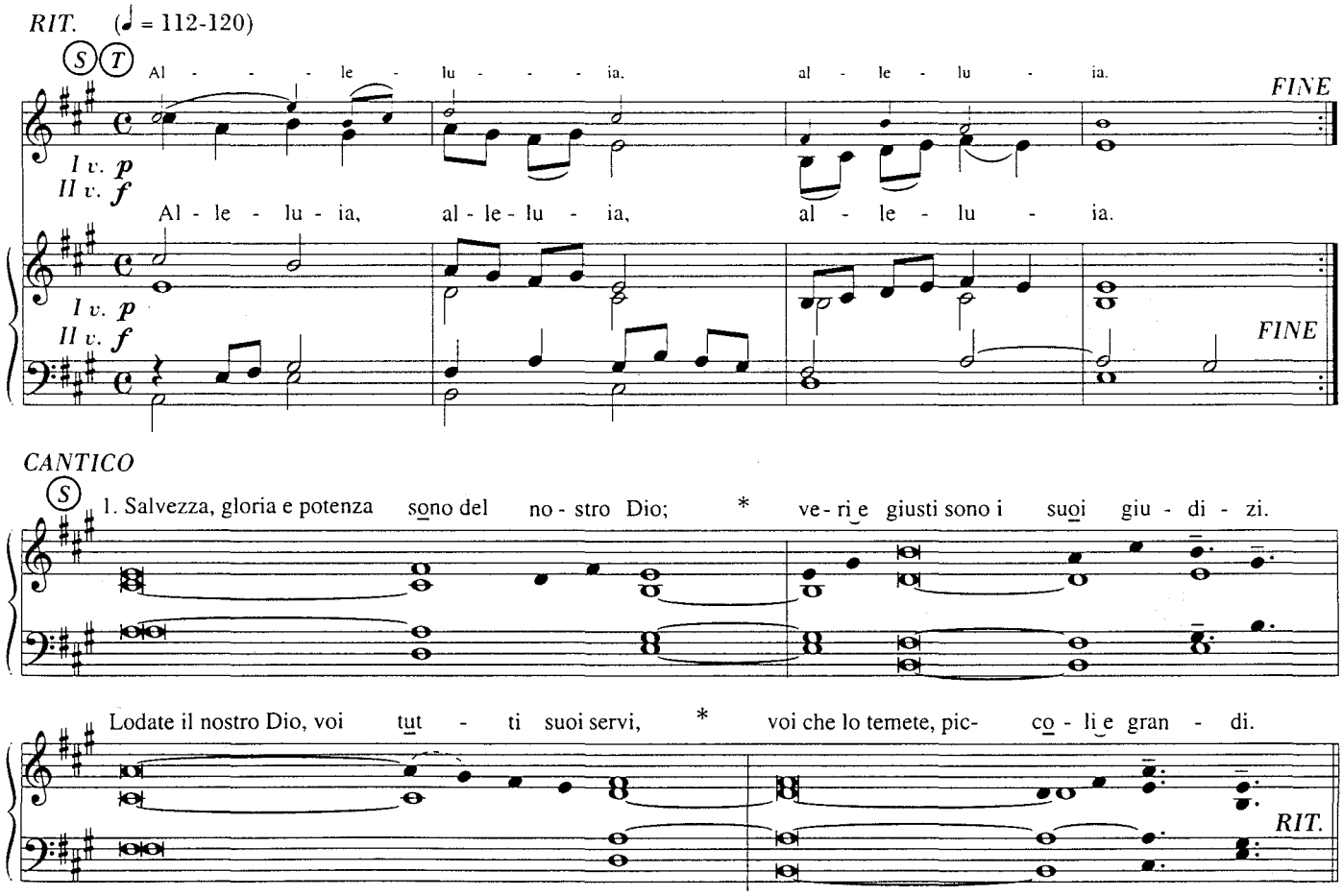

2. Ha preso possesso del suo regno il Signore,
il nostro Dio, l'Onnipotente.
Rallegriamoci ed esultiamo,
rendiamo a lui gloria.

3. Sono giunte le nozze dell'Agnello;
la sua sposa è pronta.
Rallegriamoci ed esultiamo,
rendiamo a lui gloria.

171 DIO REGNA: ESULTI LA TERRA! (Ap 19,1-7)

ANTIFONA (♩ = 72-80)

(T) Di - o re - gna: e - sul - ti la ter - ra, al - le - lu - ia!

CANTICO

(S) 1. Sal - vez - za, for - za, o - no - re e lo - de al no - stro Di - o, (T) al - le - lu - ia! (S) So - no ve - ri e giu - sti tut - ti i suoi giu - di - zi, (T) al - le - lu - ia, al - le - lu - ia!

2. Servi di Dio,
il nostro Dio celebrate, **alleluia**!
Voi che lo temete,
piccoli e grandi, **alleluia, alleluia**!

3. Iddio regna,
il nostro Dio onnipotente, **alleluia**!
Canti il nostro cuore
la sua gloria immensa, **alleluia, alleluia**!

4. Vicine sono
le nozze sacre dell'Agnello, **alleluia**!
Ecco la sua sposa,
per lui si è adornata, **alleluia, alleluia**!

5. Sia gloria al Padre,
sia gloria al Figlio e allo Spirito, **alleluia**!
Gloria senza fine
ora e per sempre, **alleluia, alleluia**!

172 GLORIA, GLORIA, ALLELUIA! (Ap 19,1-7)

(♩ = 116-126)

RIT. *FINE*

(S)(T) Glo-ria, glo-ria, al-le - lu-ia. Glo-ria, glo-ria, al-le - lu-ia!

f *FINE*

Ped. Man. Ped.

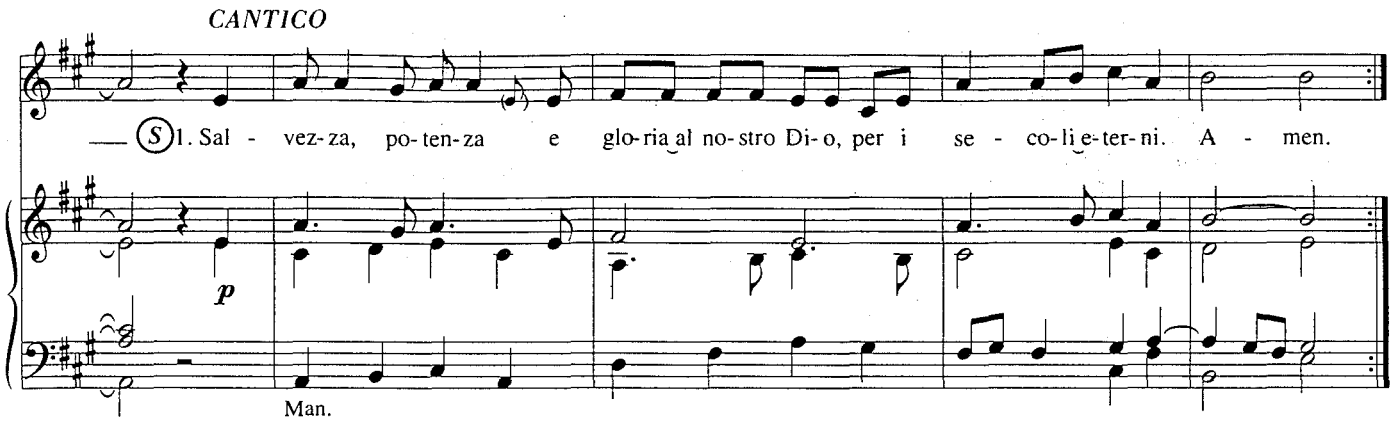

2. Voi, piccoli e grandi, lodate il nostro Dio,
per i secoli eterni. Amen.

3. Ha preso possesso del suo regno il nostro Dio,
per i secoli eterni. Amen.

4. Son giunte le nozze dell'Agnello, nostro Dio,
per i secoli eterni. Amen.

5. È pronta la sposa del Signore nostro Dio,
per i secoli eterni. Amen.

6. Per sempre sia gloria al Padre e al Figlio
e allo Spirito Santo. Amen.

DIO REGNA: ESULTI LA TERRA! (Ap 19,1-7) ⇨ n. 52

NOI TI LODIAMO, DIO (Te Deum) **173**

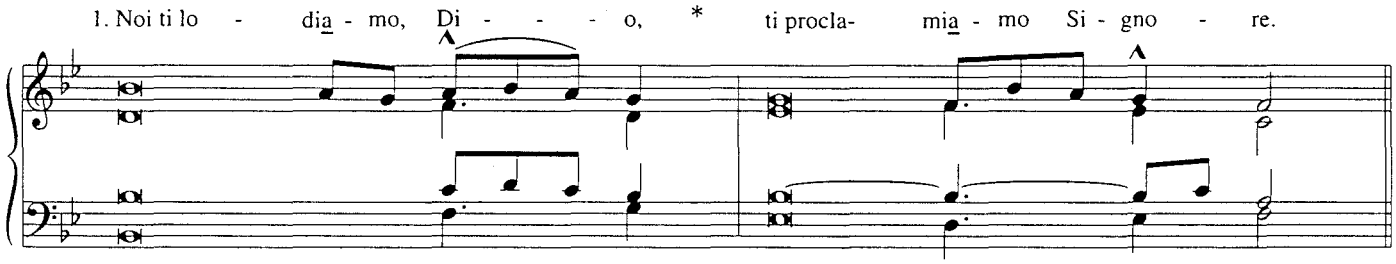

2. O eterno Padre, *
tutta la terra ti adora.

3. A te cantano gli angeli *
e tutte le potenze dei cieli:

4. Santo, Santo, Santo *
il Signore Dio dell'universo.

5. I cieli e la terra *
sono pieni della tua gloria.

6. Ti acclama il coro degli apostoli *
e la candida schiera dei martiri;

7. le voci dei profeti si uniscono nella tua lode; *
la santa Chiesa proclama la tua gloria,

8. adora il tuo unico Figlio *
e lo Spirito Santo Paraclito.

9. O Cristo, re della gloria, *
eterno Figlio del Padre,

10. tu nascesti dalla Vergine Madre *
per la salvezza dell'uomo.

11. Vincitore della morte, *
hai aperto ai credenti il regno dei cieli.

12. Tu siedi alla destra di Dio, nella gloria del Padre. *
Verrai a giudicare il mondo alla fine dei tempi.

13. Soccorri i tuoi figli, Signore, *
che hai redento con il tuo sangue prezioso.

14. Accoglici nella tua gloria *
nell'assemblea dei santi.

15. Salva il tuo popolo, Signore, *
guida e proteggi i tuoi figli.

16. Ogni giorno ti benediciamo, *
lodiamo il tuo nome per sempre.

17. Degnati oggi, Signore, *
di custodirci senza peccato.

18. Sia sempre con noi la tua misericordia: *
in te abbiamo sperato.

19. Pietà di noi, Signore, *
pietà di noi.

20. Tu sei la nostra speranza, *
non saremo confusi in eterno.

I versetti 15-20 si possono omettere.

174 TI CELEBRIAMO, DIO (Te Deum)

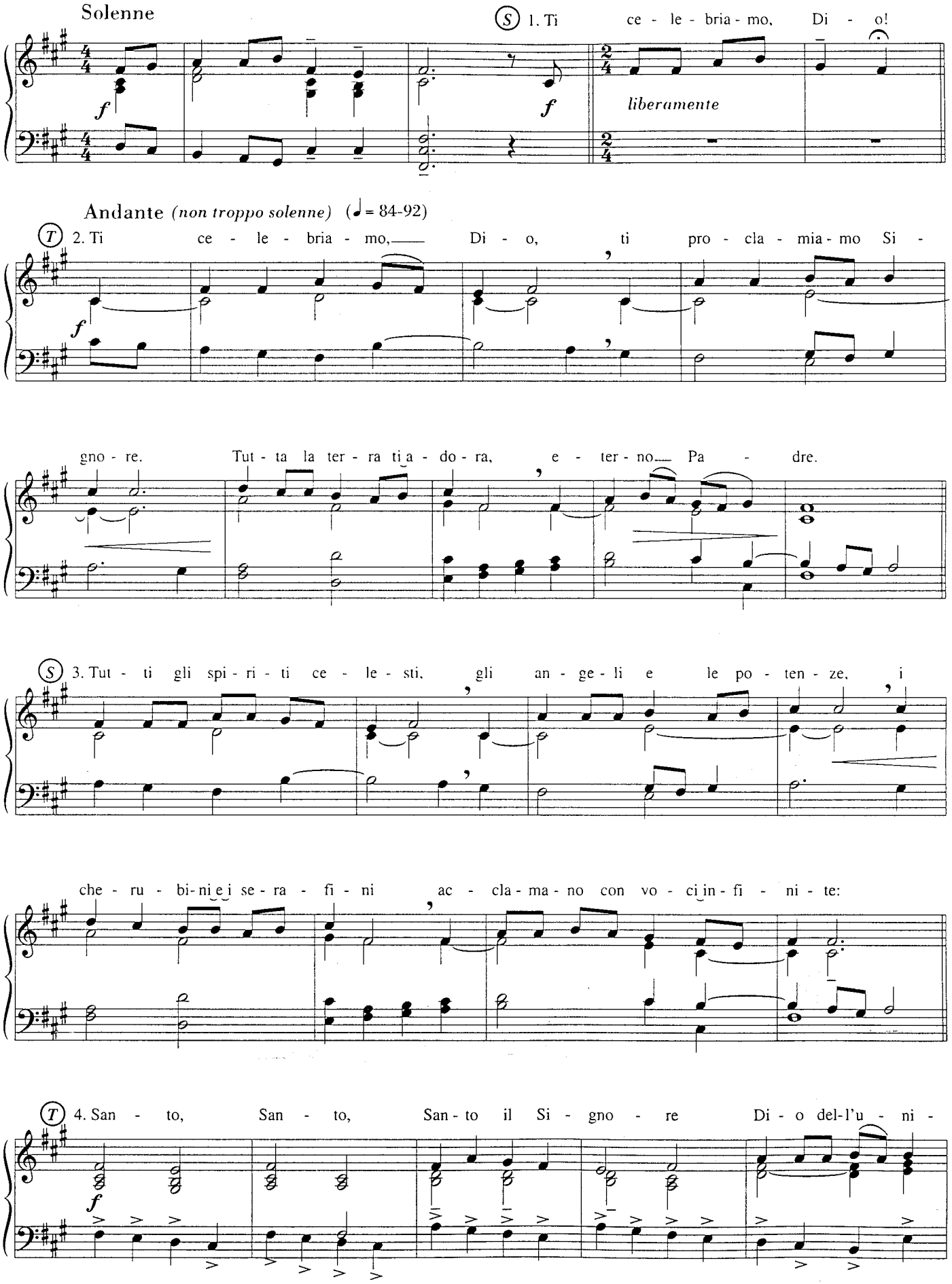

ver - so. La ma - e - stà del - la tua glo - ria ri - em - pie i cie - li e la ter - ra.

Interludio per Organo ad libitum

1° Coro o Soprani

5. A

te il glo - rio - so or - di - ne de - gli a - po - sto - li, il mi - ra - bi - le co - ro dei pro - fe - ti, lo

2° Coro o Tenori

splen - di - do e - ser - ci - to dei mar - ti - ri in - nal - za la lo - de. 6. E te su

tut - ta la ter - ra la Chie - sa san - ta pro - cla - ma, Pa - dre d'im - men - sa ma - e -

stà, e il tuo ve - ro u - ni - co Fi - glio che a - do - ria - mo con lo Spi - ri - to San - to, il Pa -

1° Coro o Soprani

ra - cli - to. 7. Tu, il re del - la glo - ria, o Cri - sto!

f

2° Coro o Tenori

8. Tu, il Fi - glio e - ter - no del Pa - dre!

1° Coro o Soprani

9. Tu, per liberare l'uo - mo, ti sei degnato di na - sce - re

f *mf*

uo - mo nel grem - bo del - la Ver - gi - ne.

2° Coro o Tenori

10. Tu hai vinto il potere della mor - te per a -

pri - re ai cre - den - ti il re - gno dei cie - li.

1° Coro o Soprani

11. Tu sie - di al - la de - stra di Di - o

f

(Ped.)

2° Coro o Tenori

nel - la glo - ria del Pa - dre.

12. E ver - rai co - me giu - di - ce al - la

legg. allarg. *f*

fi - ne dei tem - pi.

(T) 13. Ti pre -

allarg. (Organo) *mp*

ghia - mo, a - iu - ta i tuoi ser - vi: ci hai re - den - ti col san - gue pre - zio - so. Con -

ce - di a noi la glo - ria e - ter - na in - sie - me ai tuoi san - - - ti.

allarg. molto *f*

MODULI SALMODICI

I

a

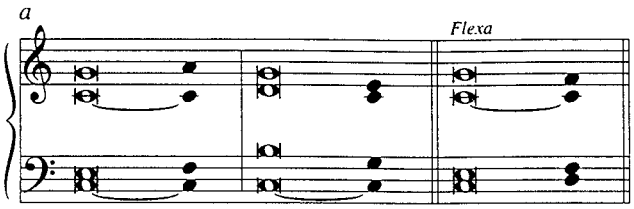

b

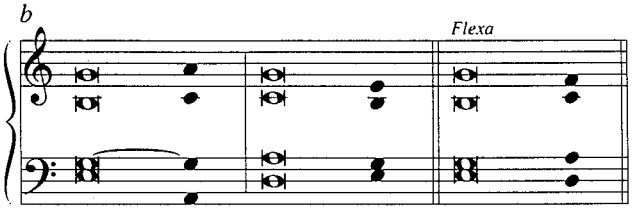

II

a

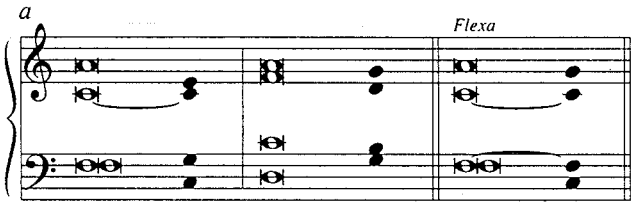

b

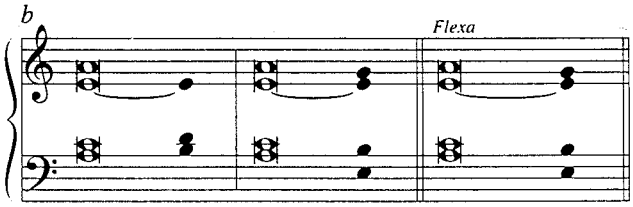

III

a

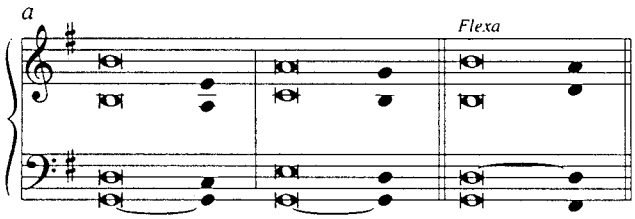

b

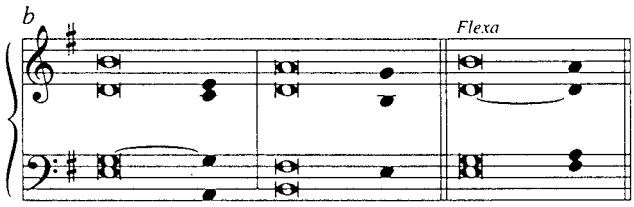

IV

a

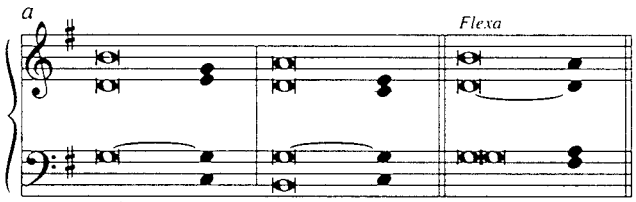

b

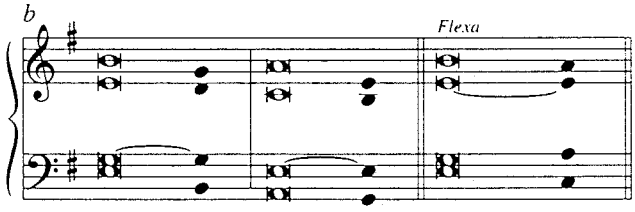

V

a

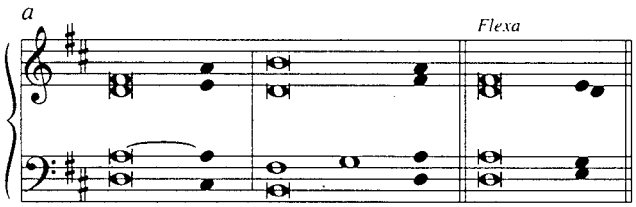

b

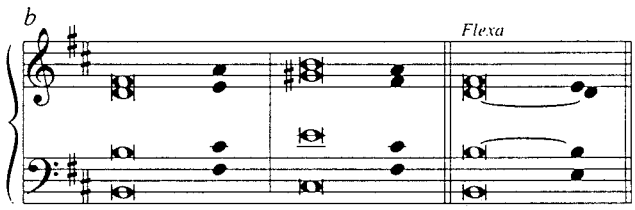

VI

a

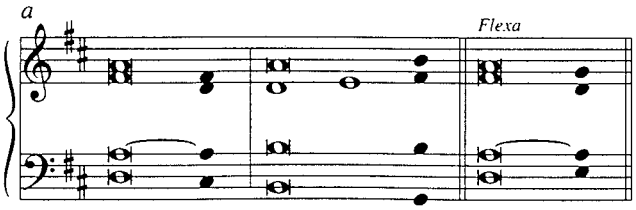

b

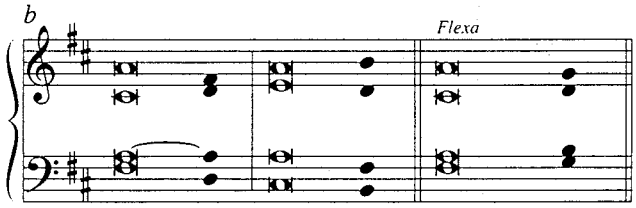

VII

a

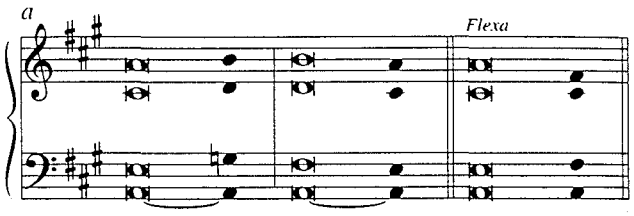

b

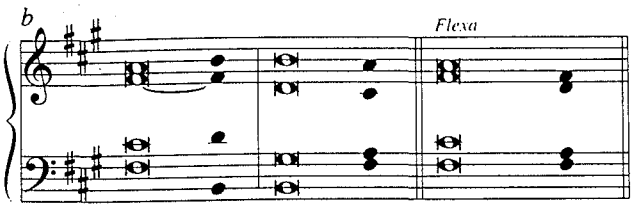

VIII

a

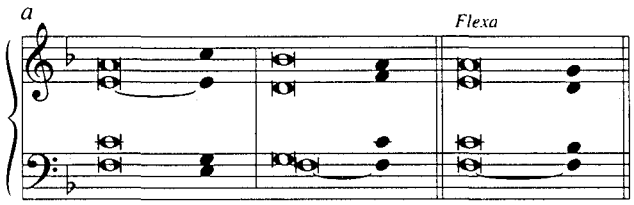

b

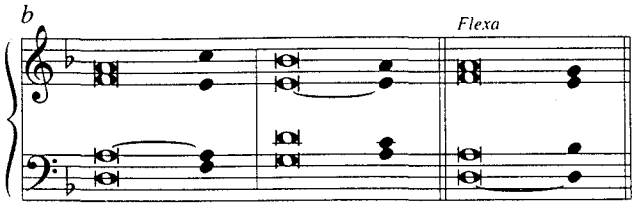

IX

a

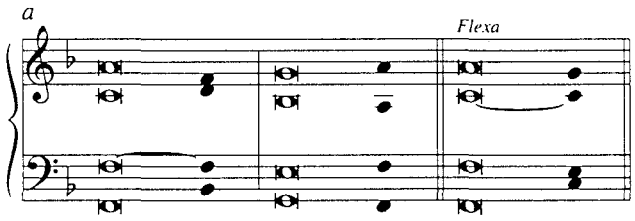

b

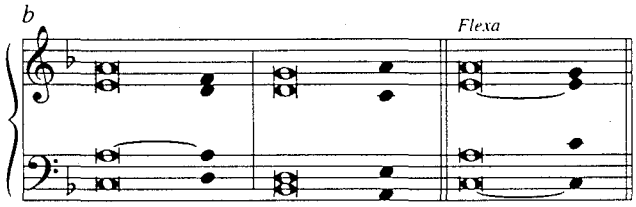

X

a

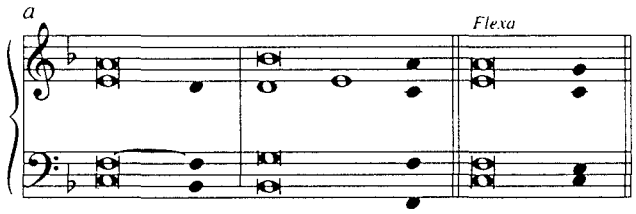

b

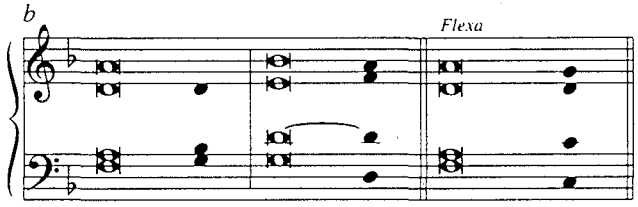

XI

a

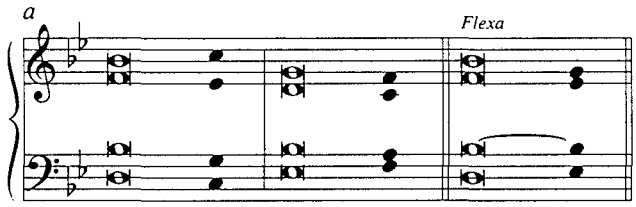

b

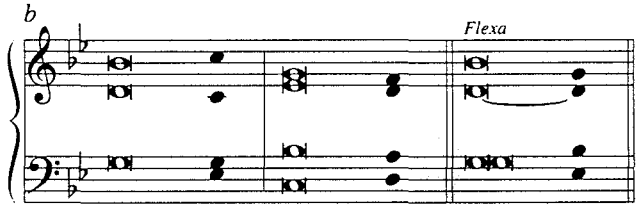

XII

a

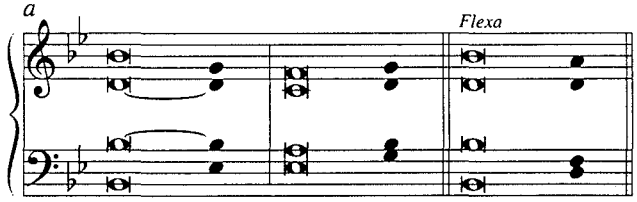

b

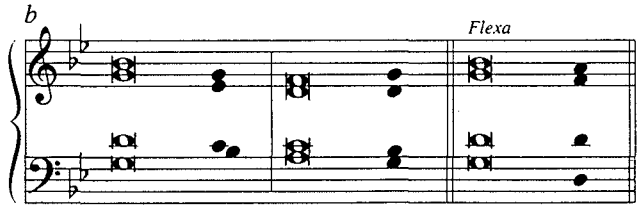

175

(S)(T) FINE (S) (T) al *

Cri-sto, Fi-glio del Di-o vi-vo, * ab-bi pie-tà di noi. — Tu che siedi alla destra del Pa-dre,
— Tu che vieni nel mon-do,
— Tu che sei nato dalla Vergine Ma-ri-a,
Tu che fo-sti ob-be-diente a Ma-ria e Giu-sep-pe,
— Tu che oggi ti ri-veli al mon-do,
— Tu che hai sof-ferto per i nostri pec-ca-ti,

FINE (T) al *

(T) D.C.

(S) Glo-ria al Pa-dre e al Fi-glio — e al-lo Spi-ri-to San-to.

(T) D.C.

AVVENTO

176

(♪ = 1 = 144-152)

(S)(T) Ge-ru-sa-lem-me, cit-tà di Di-o, * su di te sor-ge-rà il Si-gno-re. (S) In te ap-pa-ri-

FINE

rà la su-a glo-ria, (S) Glo-ria al Pa-dre e al Fi-glio e al-lo Spi-ri-to San-to.

(T) al * (T) D.C.

NATALE

177

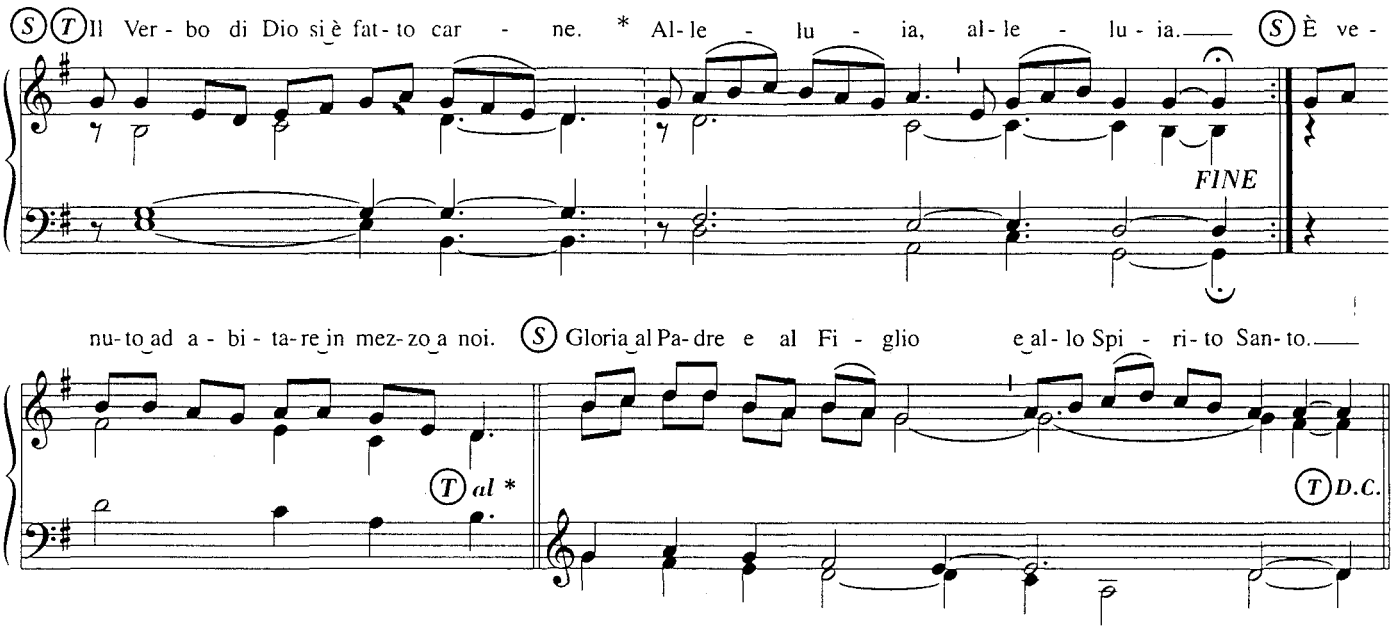

QUARESIMA

178

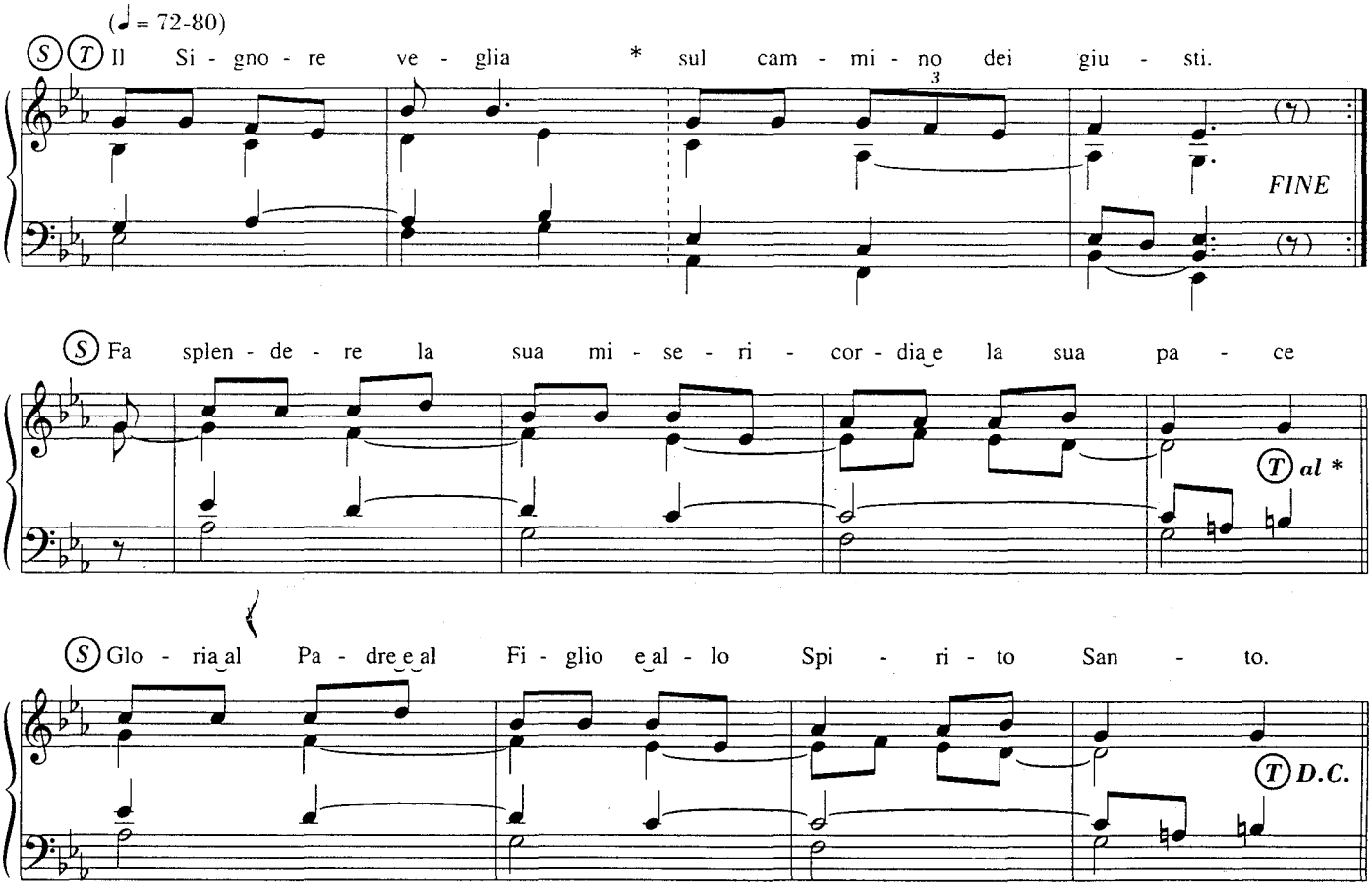

179

(♩ = 66-72)

(S) (T) Lam - pa - da ai miei pas - si * è la tu - a pa - ro - la. (S) Lu - ce sul mio cam - mi - no

FINE

(T) al *

(S) Glo - ria al Pa - dre e al Fi - glio e al - lo Spi - ri - to San - to.

(T) D.C.

180

(♩ = 72-80)

(S) (T) Quel gior - no Cri - sto di - rà: * «Ve - ni - te, be - ne - det - ti dal Pa - dre mi - o!»

FINE

(S) «Ho a - vu - to fa - me, e mi a - ve - te da - to da man - gia - re».

(T) al *

(S) Glo - ria al Pa - dre e al Fi - glio e al - lo Spi - ri - to San - to.

(T) D.C.

PASSIONE

181

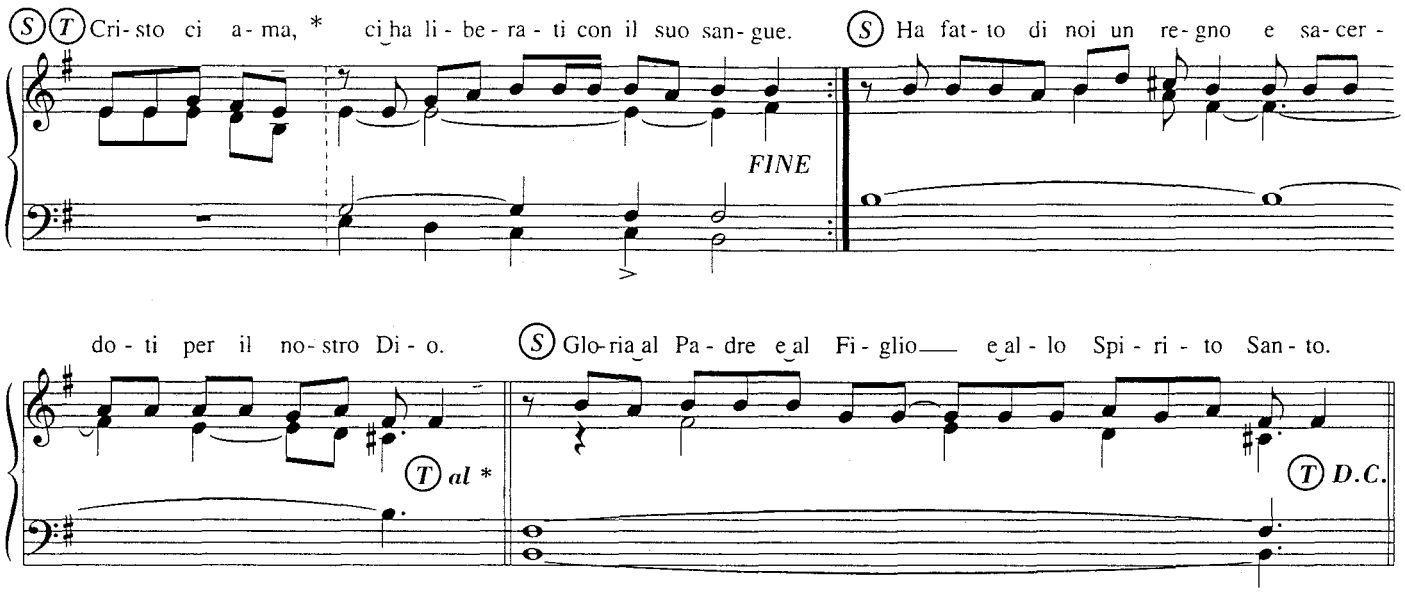

182

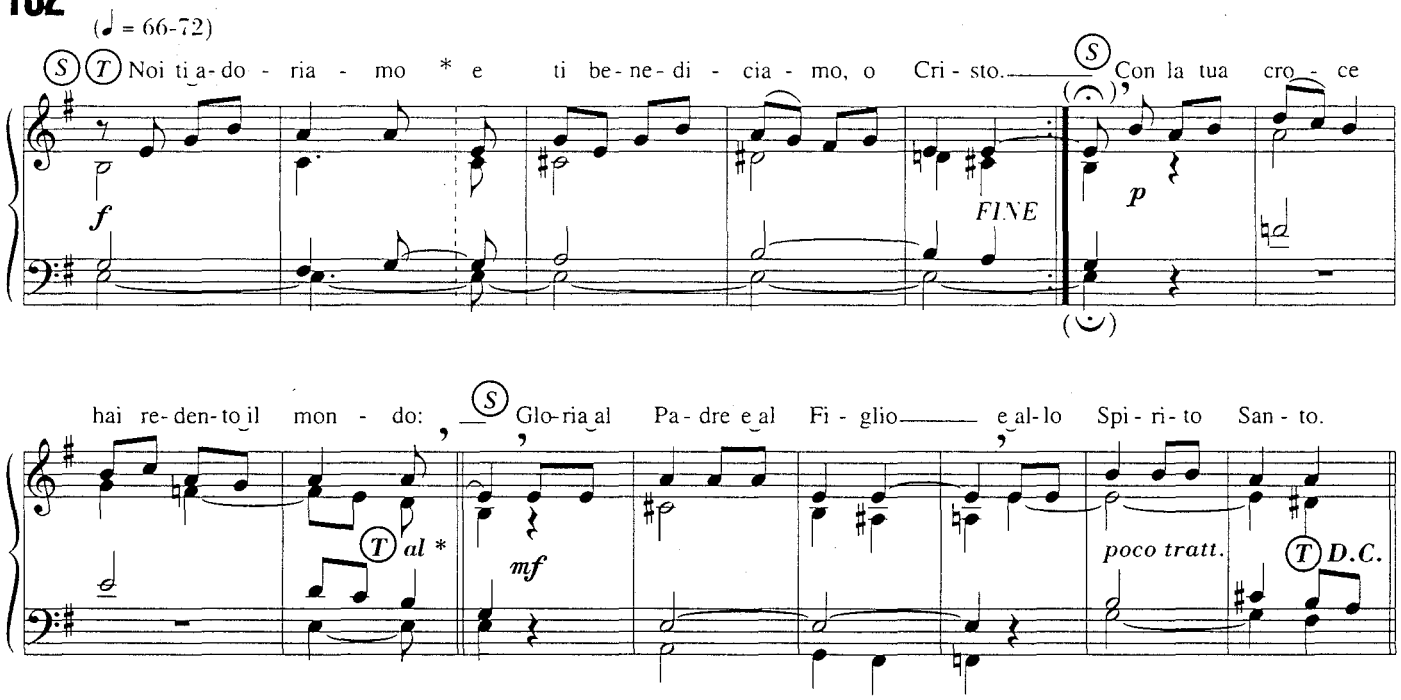

PASQUA

183

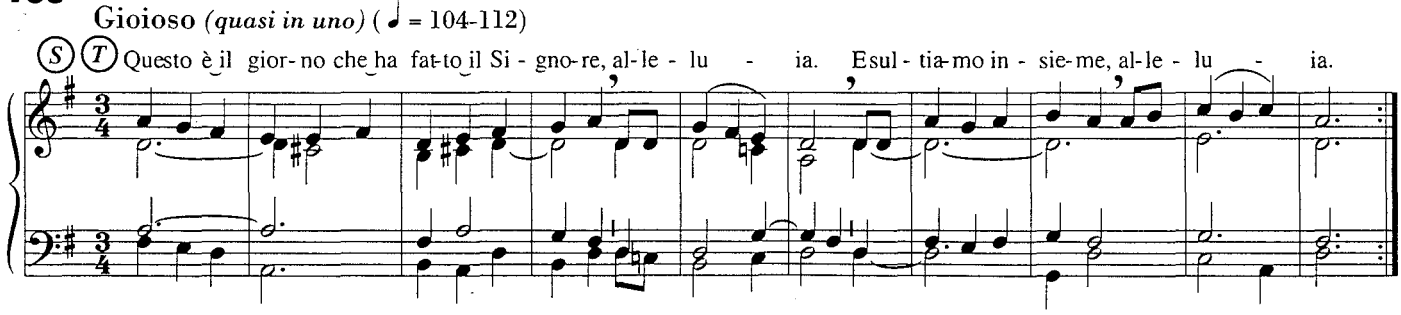

184

(♩ = 72-80)

(S) (T) Que - sto è il gior - no che ha fat - to il Si - gno - re, al - le - lu - - -

ia. E - sul - tia - mo in - sie - me, al - le - lu - - - ia.

allarg.

185

(♩ = 92-100)

(S) (T) Que-sto è il giorno che ha fatto il Si - gno-re: ralle-gria-moci in - sieme, al - le - 1. lu - ia. 2. lu - ia.

186

(♩ = 69-76)

(S) (T) Can - te - rò con voi, a - mi - ci miei, * è ri - sor - to, al - le - lu - ia!

(S) Non de - vi pian - ger più, fra - tel - lo mio:

FINE

(T) *al* *

(S) La sua pa - ro - la è vi - ta, sem - pre ci sal - ve - rà.

(T) *D.C.*

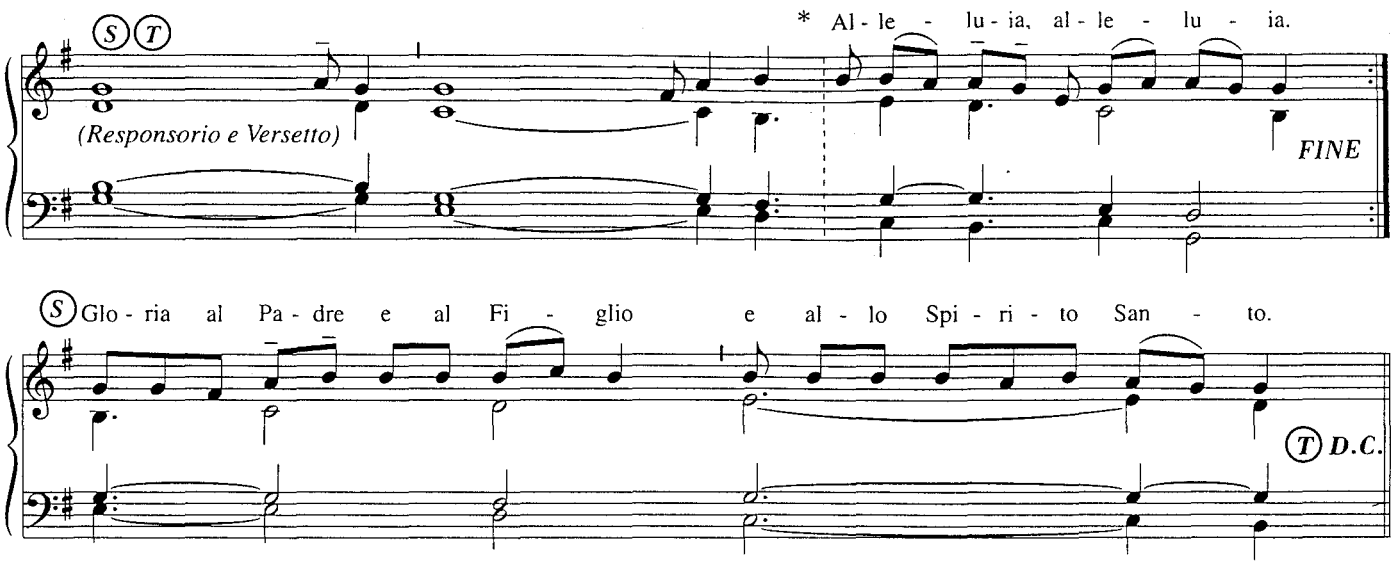

SS. CORPO E SANGUE DI CRISTO

187

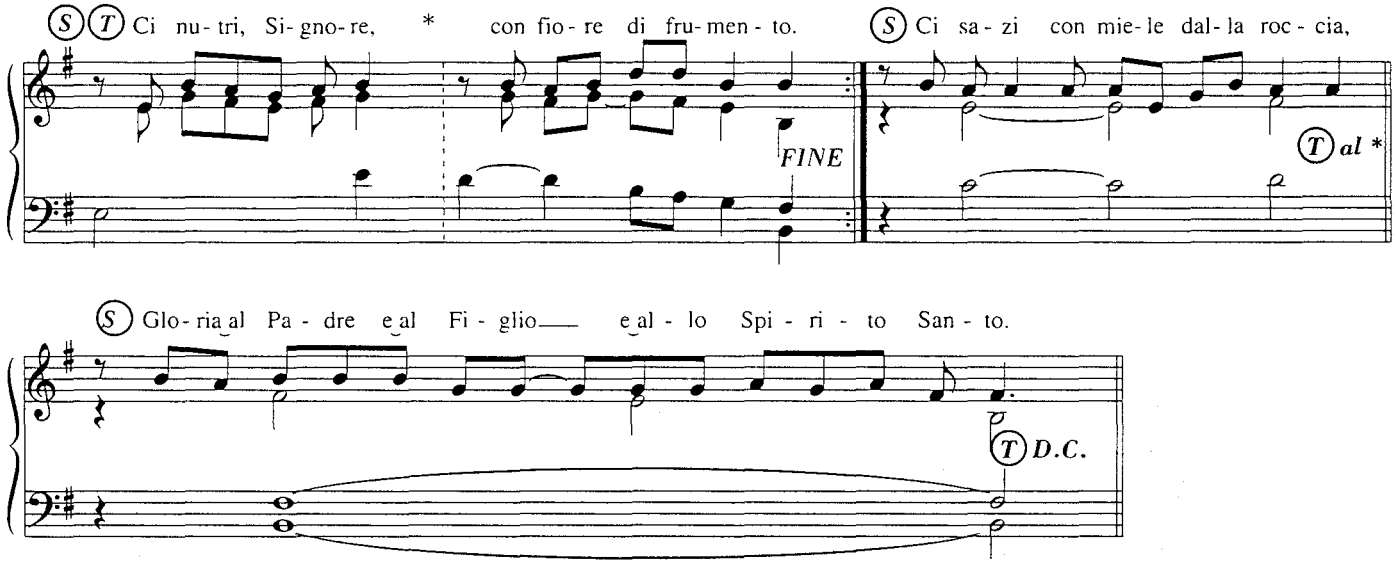

TEMPO ORDINARIO

188

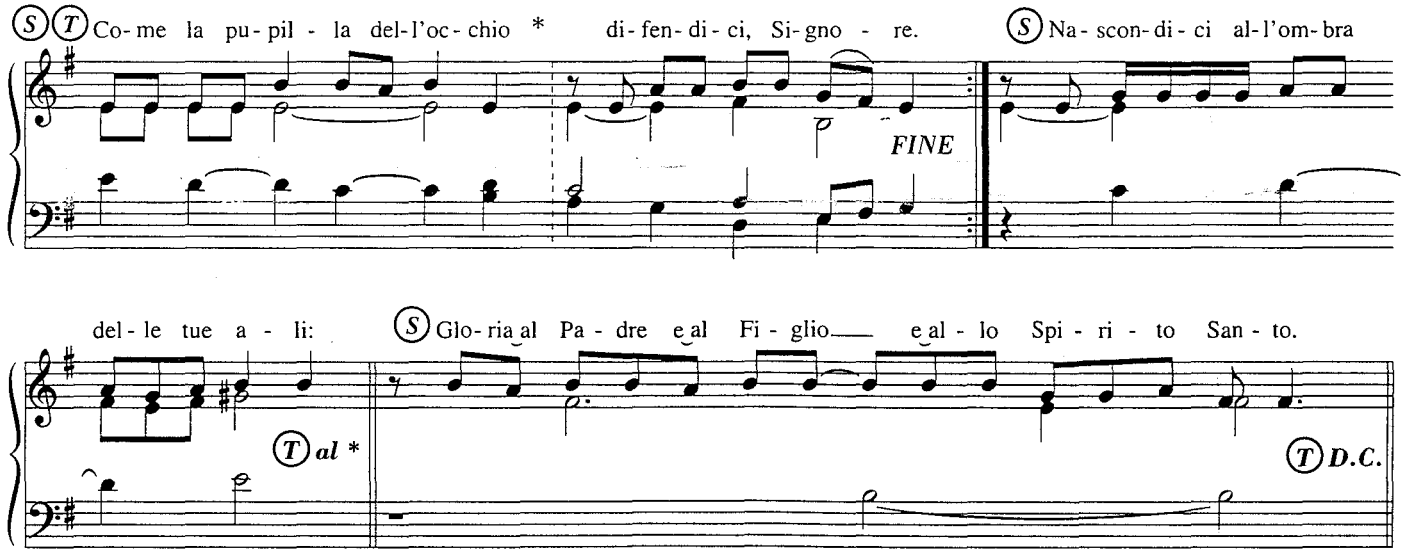

189

(S)(T) Con tut-to il mio cuo-re io ti cer - co: * ri - spon - di - mi, Si - gno - re. (S) Nei tuoi or - di - ni

FINE

vo - glio me - di - ta - re: (S) Glo-ria al Pa - dre e al Fi - glio e al - lo Spi - ri - to San - to.

(T) al * (T) D.C.

190

(S)(T) Di - o, mia roc - cia di sal - vez - za, * tu sei la mia spe - ran - za. (S) Mio scu - do,

f FINE

mi - a di - fe - sa, (S) Glo-ria al Pa - dre e al Fi - glio e al - lo Spi - ri - to San - to.

(T) al * (T) D.C.

191

(S)(T) E - sul - ti - no le mie lab - bra * can-tan-do le tue lo - di. (S) La mi - a lin - gua pro-cla-ma la

FINE

tu - a giu - sti - zia, (S) Glo-ria al Pa - dre e al Fi - glio e al - lo Spi - ri - to San - to.

(T) al * (T) D.C.

192

(S)(T) Mi col - me - rai di gio - ia * al - la tua pre - sen - za. (S) Fe - sta sen - za fi - ne,

FINE

(T) al *

(S) Glo - ria al Pa - dre e al Fi - glio e al - lo Spi - ri - to San - to.

(T) D.C.

193

(S)(T) Sal - ga a te, Si - gno - re, * la mia pre - ghie - ra. (S) Co - me pro - fu - mo d'in - cen - so,

FINE

(T) al *

(S) Glo - ria al Pa - dre e al Fi - glio e al - lo Spi - ri - to San - to.

(T) D.C.

194

(S)(T) Ver - so la tua pa - ro - la * gui - da il mio cuo - re. (S) Fam - mi vi - ve - re nel - la tua vi - a,

FINE

(T) al *

(S) Glo - ria al Pa - dre e al Fi - glio e al - lo Spi - ri - to San - to.

(T) D.C.

195

(♩ = 72-80)

(S)(T) A - ve, Ma - ri - a, pie - na di gra - zia, * il Si - gno - re è con te, o Ma - ri - a. (T.P.: al - le - lu - ia.)

FINE

(S)(T) Be - ne - det - ta tu fra le don - ne, be - ne - det - to il frut - to del tuo se - no,

(T) al *

(S) Glo - ria al Pa - dre e al Fi - glio e al - lo Spi - ri - to San - to.

(T) D.C.

196

(♩ = 80-88)

(S)(T) Il Si - gno - re ti ha scel - ta * e ti ha pre - di - let - ta. (F.T.P.) let - ta. (T.P.) * Al - le - lu - ia, al - le - lu - ia.

FINE

(S) Nel - la sua ten - da ti ha fat - to a - bi - ta - re

FINE

(T) al *

(S) Glo - ria al Pa - dre e al Fi - glio e al - lo Spi - ri - to San - to.

(T) D.C.

SANTI

197

(♩ = 69-76)

(S)(T) E - sul - ta - te, giu - sti, nel Si - gno - re, * ai san - ti si ad - di - ce la lo - de.

f FINE

(S) Can - ta - te al Si - gno - re un can - to nuo - vo: (S) Glo - ria al Pa - dre e al Fi - glio e al - lo Spi - ri - to San - to.

(T) *al* * (T) *D.C.*

MODULI RESPONSORIALI

I

(S)(T) FINE (S) (T)

(S) Gloria al Padre e al Figlio e allo Spirito Santo. (T)

II

(S)(T) FINE (S) (T)

(S) Gloria al Padre e al Figlio e allo Spirito Santo. (T)

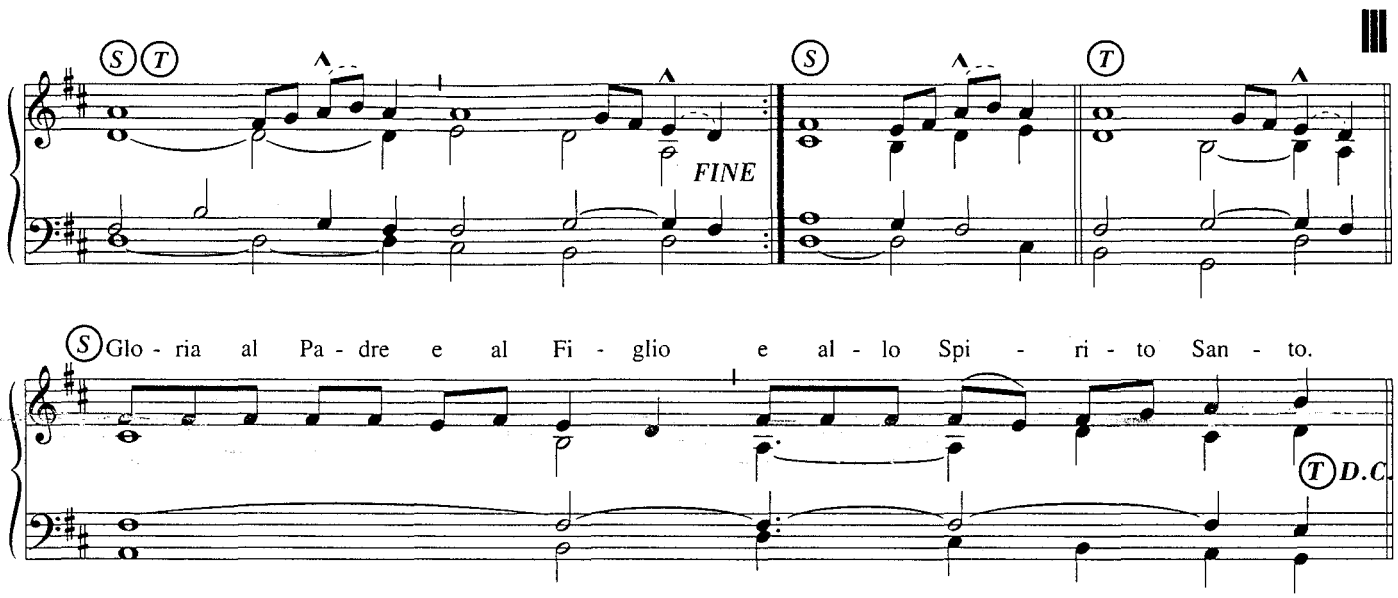

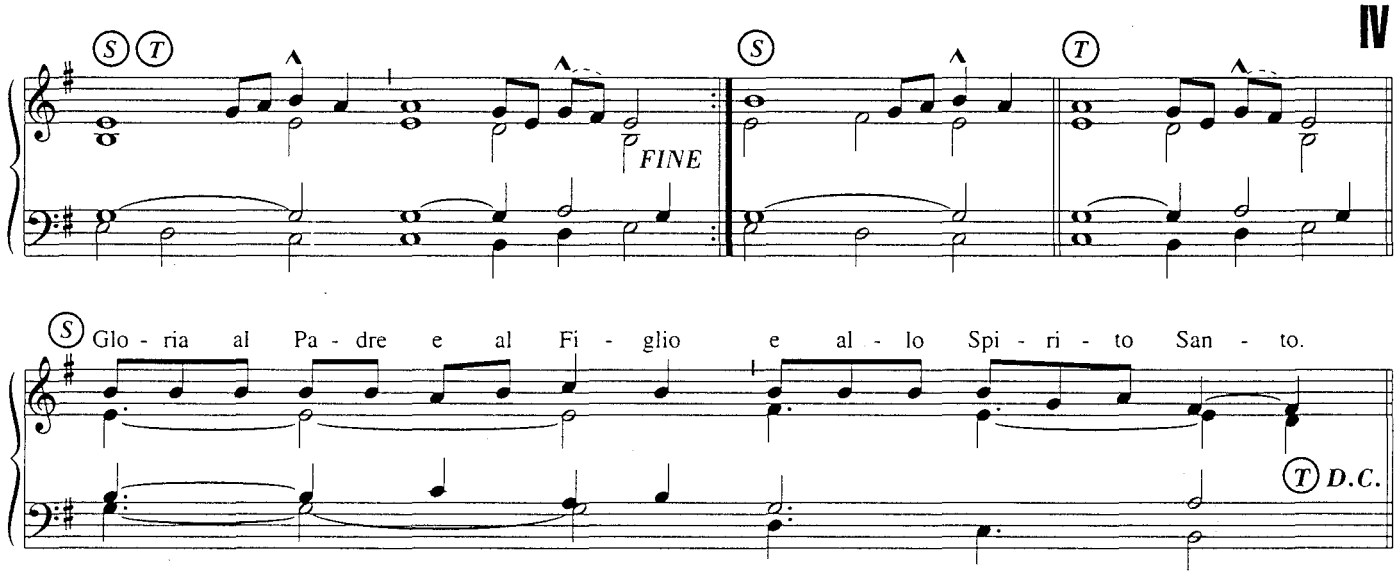

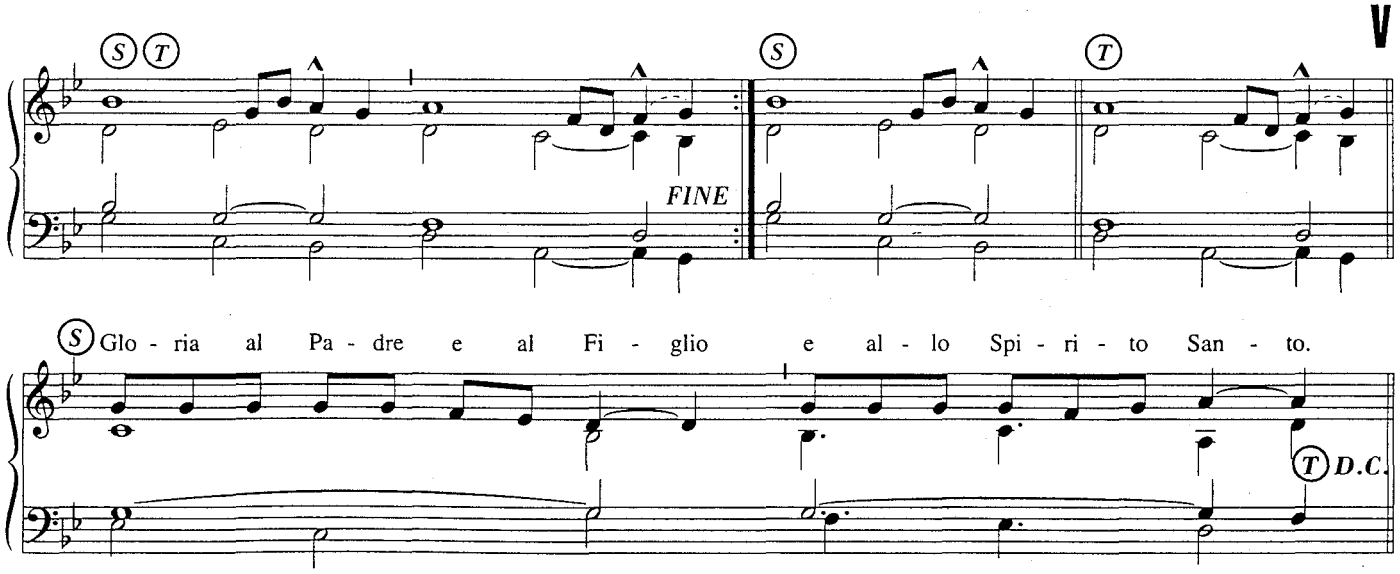

Vedi anche altri Responsori ai nn. 54-59

EUCARISTIA

CANTO DI INIZIO

vedi ***Prontuario***

SALUTO

PRIMA MELODIA

PER IL SEGNO DELLA CROCE

198

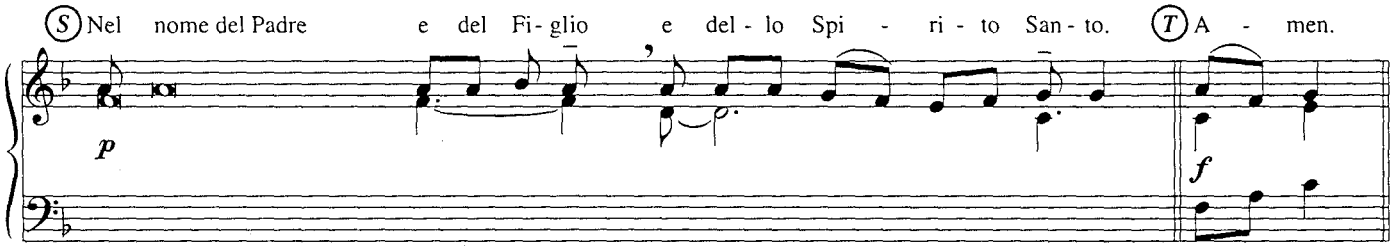

PER IL SALUTO

199

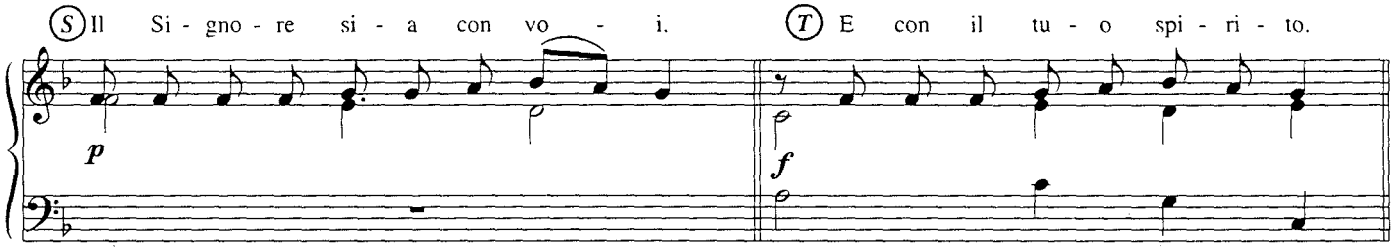

oppure:

200

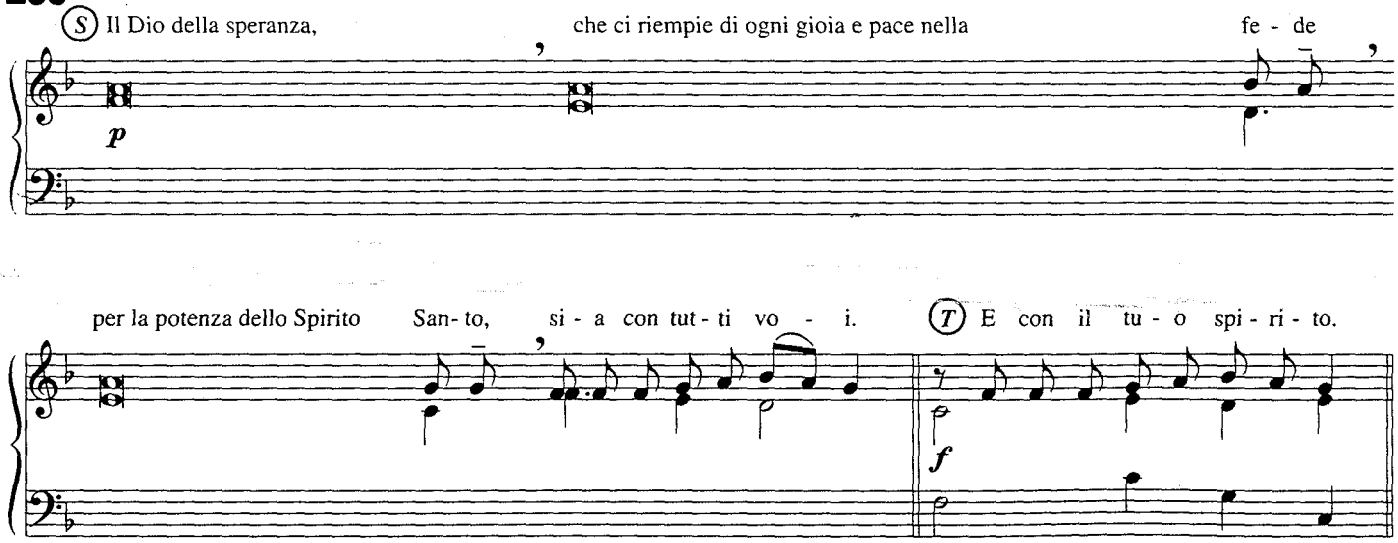

SECONDA MELODIA

PER IL SEGNO DELLA CROCE

201

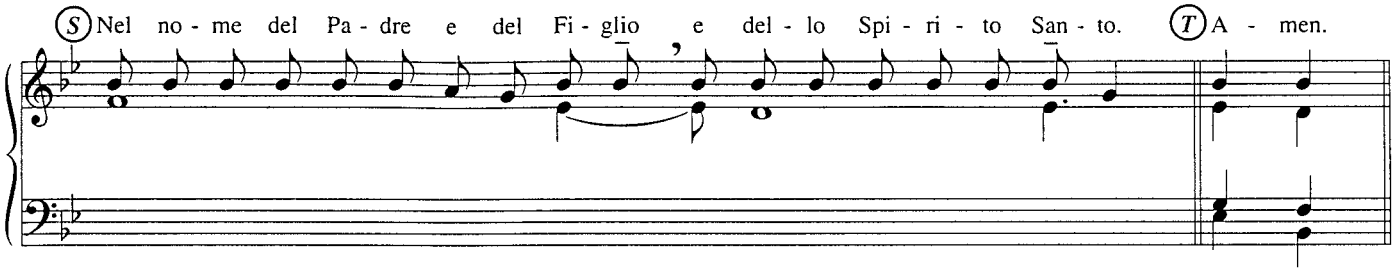

PER IL SALUTO

202

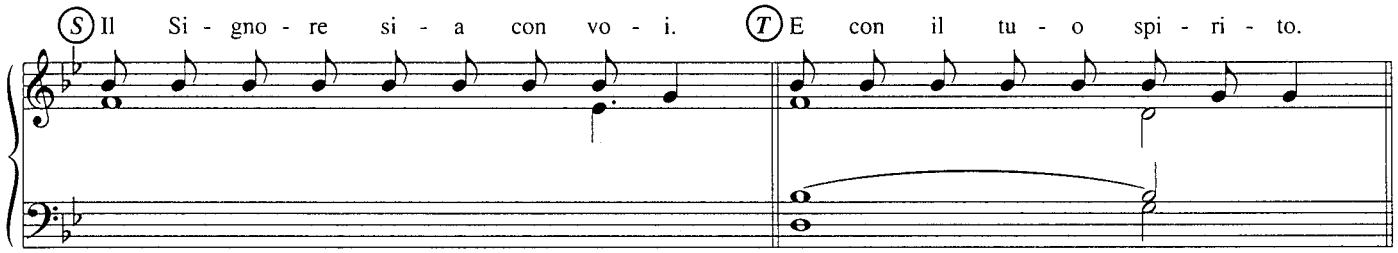

oppure:

203

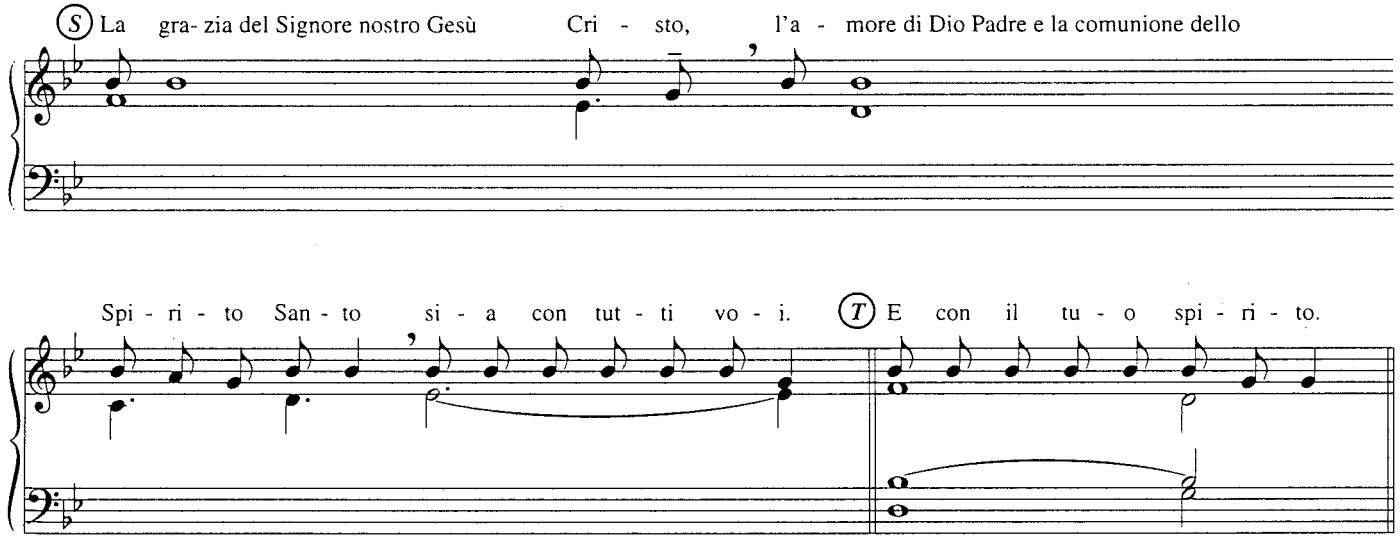

Questi muduli si adattano anche agli altri saluti previsti dal Messale Romano.

ATTO PENITENZIALE

204

(S) 1. Pie - tà di no - i, Si - gno - - - - re. (T) Con - tro di te ab - bia - mo pec - ca - to.

2. Mo - stra - ci, Si - gno - re, la tua mi - se - ri - cor - dia. E do - na - ci la tu - a sal - vez - za.

Ped.

205

(S) Pie - tà di no - i, Si - gno - re. (T) Con - tro di te ab - bia - mo pec - ca - to. (S) Mo - stra - ci, Si -

mp *mf* *mp* *cresc.*

gno - re, la tu - a mi - se - ri - cor - dia. (T) E do - na - ci la tu - a sal - vez - za.

f *rit.*

206

RIT. (♩. = 58-63)

(T) Fi - glio del Dio vi - ven - te, ab - bi pie - tà di noi! (S) 1. Tu, che per mezzo dello Spirito San - to

FINE

hai offerto te stesso, innocente, a Dio, per purifi - - - carci dalle opere no - stre:

(T) *al RIT.*

2. Tu, che ti sei offerto per tutti gli ultimi,
tu, che sei morto una volta per sempre per i peccati,
giusto per gli ingiusti:

3. Tu, che sei venuto in questo mondo
a guarire ciò che era malato,
e a cercare ciò che era perduto:

4. Tu, che sei stato mandato dal Padre
non per giudicare il mondo,
ma perché il mondo si salvi per mezzo tuo:

5. Tu, che sei mite ed umile di cuore,
tu, che chiami a te gli affaticati e gli oppressi,
tu, che hai parole di perdono e speranza:

6. Tu, che sei venuto nel mondo
perché gli uomini abbiano la vita,
e l'abbiano in abbondanza:

7. Buon Pastore, che dai la vita,
Gesù, verità che ci fa liberi,
Gesù, unica via che ci conduce al Padre:

8. Cristo Signore, risurrezione e vita,
che anche dopo la morte
fai vivere chi in te crede e spera:

9. Gesù, vite vera della vigna
che il Padre coltiva e pota
perché porti più frutto:

10. Tu, che sei morto e risorto,
e ora siedi alla destra del Padre
ad intercedere per noi:

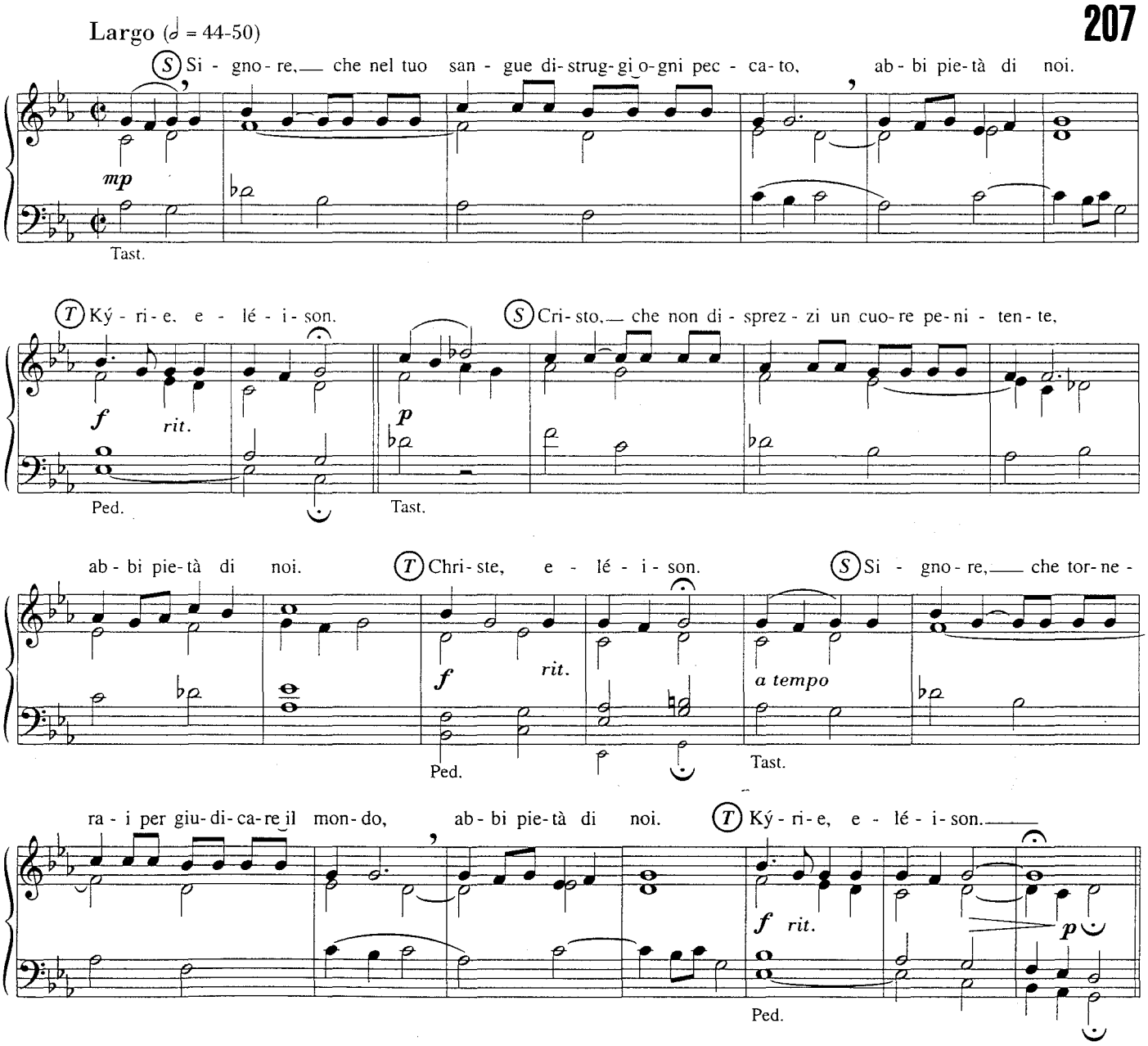

208

(S) 1.Buon pastore, che conosci le tu- e peco - rel- le,
opp. 2.Tu, che hai parole di vi- ta e - ter- na,
Si - gno- re, pie - tà. — (T) Si - gno - re, pie - tà.

(S) 1. Tu, che vai in cerca della peco - rel- la smar - ri- ta,
2. Tu, che sei mite e u- mile di cuo- re,
Cri - sto, pie - tà. (T) Cri - sto, pie - tà.

(S) 1. Tu, che ci gui- di ai pa- scoli e - ter- ni,
2. Tu, che per noi ti sei fatto obbe - dien- te fi- no alla mor- te,
Si - gno- re, pie - tà. — (T) Si - gno- re, pie - tà.

poco rit.

209

(S) 1. Tu sei la no- stra pa- ce,
2. Tu sei la via per con - dur- ci al Pa- dre,
Si - gno- re, pie - tà. — (T) Si - gno- re, pie - tà.

(S) 1. Tu sei la no - stra Pa- squa,
2. Tu sei la veri - tà per illumi - na - re i po- poli,
Cri- sto, pie - tà. (T) Cri- sto, pie - tà.

(S) 1. Tu sei la no- stra vi- ta,
2. Tu sei la vi- ta per rinno - va- re il mon- do,
Si - gno- re, pie - tà. — (T) Si - gno- re, pie - tà.

poco rit.

(S) 1. Si - gnore, che ti se fatto uomo per sal - - - - varci,
opp. 2. Si - gnore, ricco di miseri - - - cordia per chi t'in - - - voca,
opp. 3. Si - gnore, disceso dal cielo per la nostra sal - - - vezza,

ab - bi pie - tà di noi. (T) Si - gno - re, pie - tà.

(S) 1. Cristo, che sei morto in croce per noi,
2. Cristo, misericor - - - dioso verso i pecca - tori, ab - bi pie - tà di noi.
3. Cristo, morto in croce per dare a noi la vita,

(T) Cri - sto pie - tà.

(S) 1. Si - gnore, che hai riaperto la
2. Si - gnore, nostro mediatore
3. Si - gnore, risorto e salito al cielo per ricon - - -

(S) 1. via del cielo,
2. presso il Padre, ab - bi pie - tà di noi. (T) Si - gno - re pie - tà.
3. durci al Padre,

f

211

(♩ = 72-80)

(S) Di - o gran - de, Di - o san - to e for - te, san - to e im - mor - ta - le, Si - gno - re, pie - tà. — (T) Si -

gno - re, pie - tà. (S) Tu, che vie - ni a sal - var - ci, Cri - sto, pie - tà. (T) Cri - sto, pie - tà.

(S) Tu, che tor - ne - rai al - la fi - ne dei tem - pi, Si - gno - re, pie - tà. — (T) Si - gno - re, pie - tà.

allarg.

212

Dolcemente mosso, con umiltà (♩ = 132-138)

p

(C) Cri - sto Ge - sù, Fi - glio di Di - o, pie - tà di no - i.

p

f

(T) Cri - sto Ge - sù, Fi - glio di Di - o, pie - tà di no - i.

f

𝄋 *FINE*

Ped.

mf

(S) 1. Tu, che sei venuto in questo mondo a cercare e salvare ciò che
2. Tu, che chiami a te coloro che sono affati - - -
3. Tu, che hai il potere di ri - - - -
4. Tu, che morendo ci hai riconci - - - -
5. Tu, che sei morto e risorto, e ora siedi alla destra del Padre a inter - - -
6. Tu, che risuscitato dai morti, ci liberi dal - - - -

p

a tempo

1. e - ra per - du - to:
2. ca - ti e op - pres - si:
3. met- te - re i pec - ca - ti:
4. lia- ti con il Pa - dre:
5. ce- de - re per no - i:
6. l'i - ra ven - tu - ra:

(T) pie - tà di no - i.

a tempo

f

Ogni 3 versetti D.C. sino al 𝄋

213

(♩ = 69-76)

(S) Chie - dia - mo al Si - gno - re sal - vez - za e per- do- no. Si - gno - re, pie- tà, pie -

tà di noi! (T) Si - gno - re, pie - tà, pie - tà di noi! (S) Cri - sto,

ab - bi pie- tà di noi! (T) Cri - sto, ab - bi pie- tà di noi! (T) Si -

gno - re, pie - tà, pie - tà di noi! (T) Si - gno - re, pie - tà, pie - tà di noi!

Calmo (♩ = 63-69)

(S) 1. Si - gno - re Ge - sù, quan - do le te - ne - bre in -

va - do - no le no - stre vi - e, (C) fa splen - de - re la tua lu - ce.

cresc.

f

Ped.

RIT.

(T) Ky - ri - e e - le - i - son, e - le - i - son.

FINE

(S) 2. Si - gno - re Ge - sù, quan - do il dub - bio o - scu - ra la no - stra spe - ran - za.

mf

(C) fa splen - de - re la tua lu - ce.

cresc.

f

Ped.

(T) RIT.

(S) 3. Si - gno - re Ge - sù, quan - do la fa -

mf

ti - ca ral - len - ta il cam - mi - no del - la cro - ce, (C) fa splen - de - re la tua lu - ce.

cresc.

f

(T) RIT.

Ogni invocazione può essere preceduta da una frase rivolta a Cristo Signore
(vedi nn. 206-210, 212, 214 e Messale romano pagine 297-300).

215

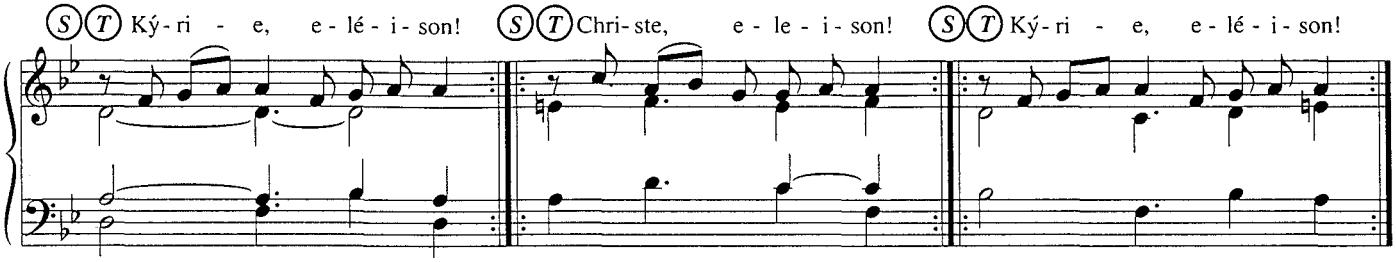

216

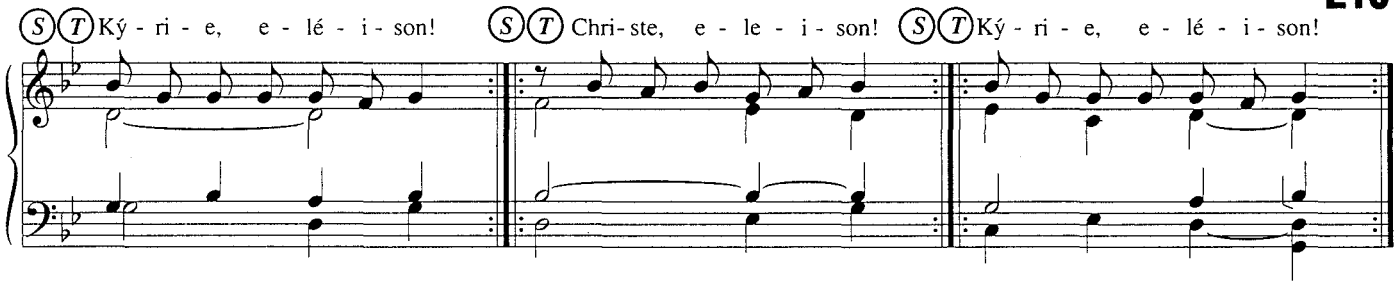

217

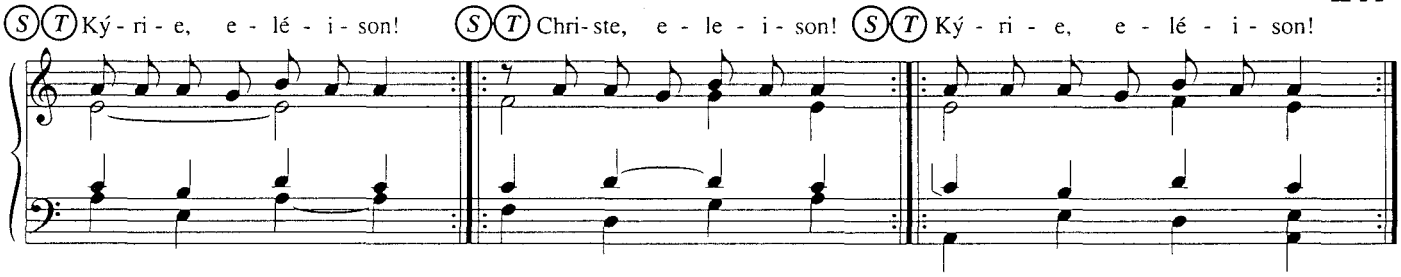

218

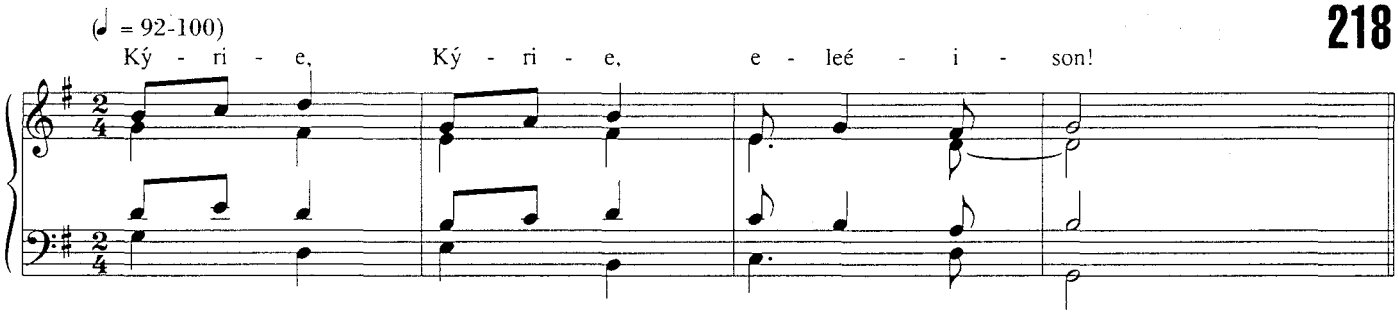

219

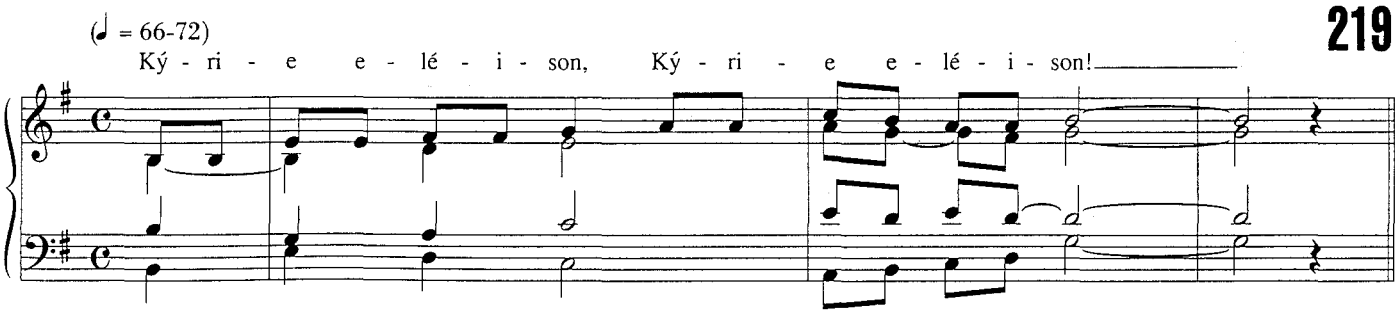

GLORIA A DIO

220

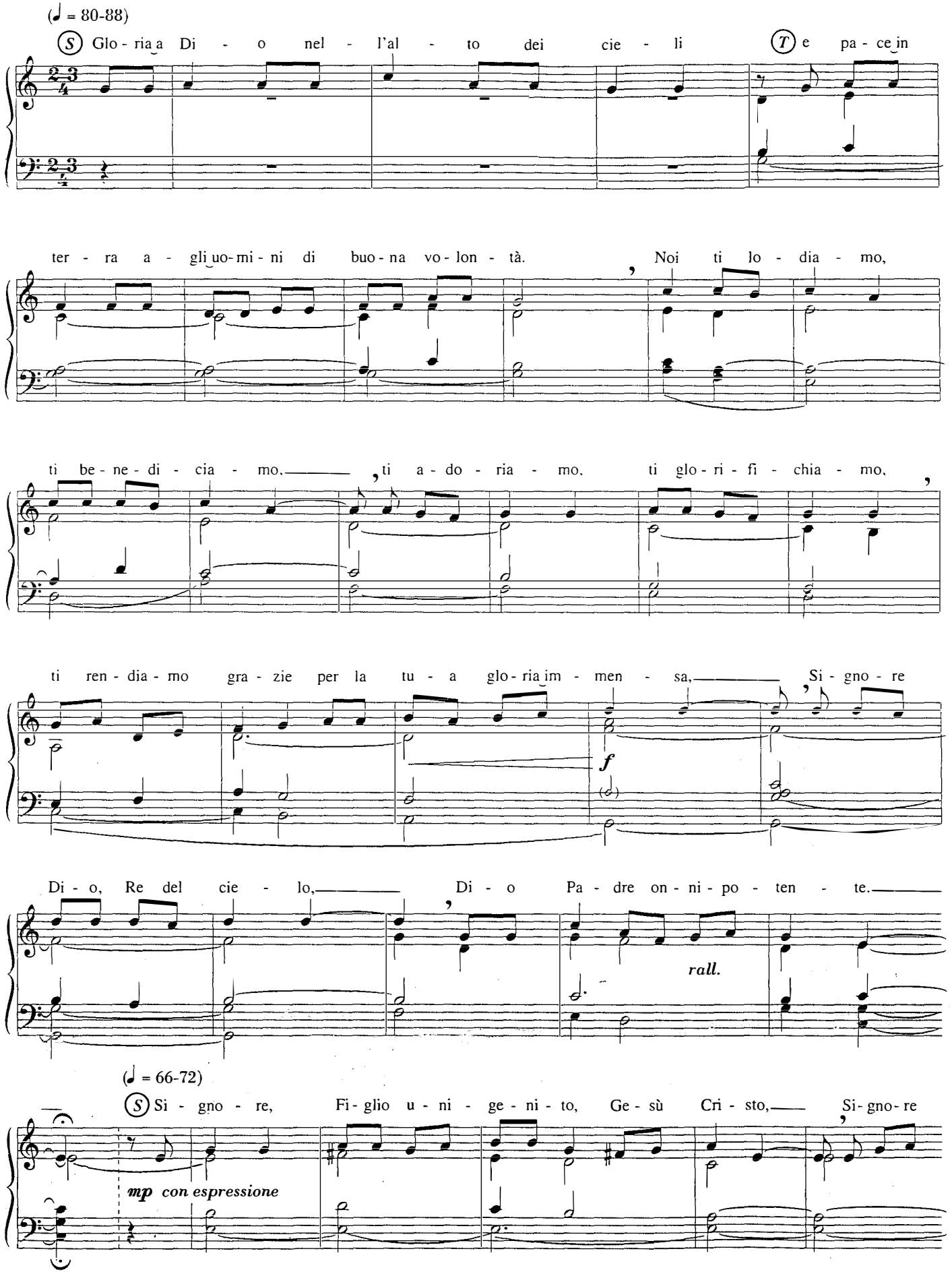

Di - o, A - gnel - lo di Di - o, Fi - glio del Pa - dre, tu che

to - gli i pec - ca - ti del mon - do, (T) ab - bi pie - tà di noi; (S) tu che to - gli i pec - ca - ti del

mon - do, (T) ac - co - gli la no - stra sup - pli - ca; (S) tu che sie - di al - la de - stra del

Pa - dre. (T) ab - bi pie - tà di noi. (♩ = 80-88) Per - ché tu so - lo il San - to,

rall. *mf* *a tempo*

tu so - lo il Si - gno - re, tu so - lo l'Al - tis - si - mo, Ge - sù Cri - sto,

f

con lo Spi - ri - to San - to nel - la glo - ria di Di - o Pa - dre. A - - - men.

rall.

221

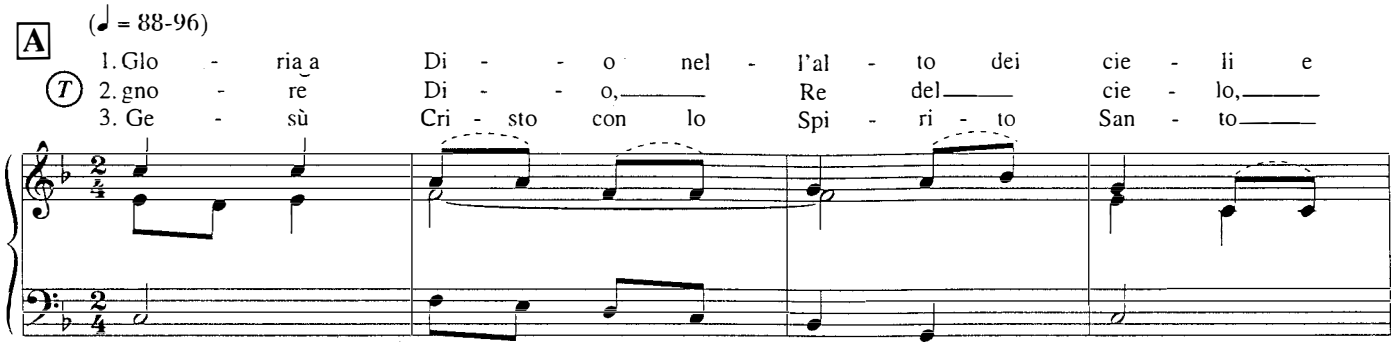
A
(♩ = 88-96)
T
1. Glo - ria a Di - - o nel - l'al - to dei cie - li e
2. gno - re Di - - o, Re del cie - lo,
3. Ge - sù Cri - sto con lo Spi - ri - to San - to

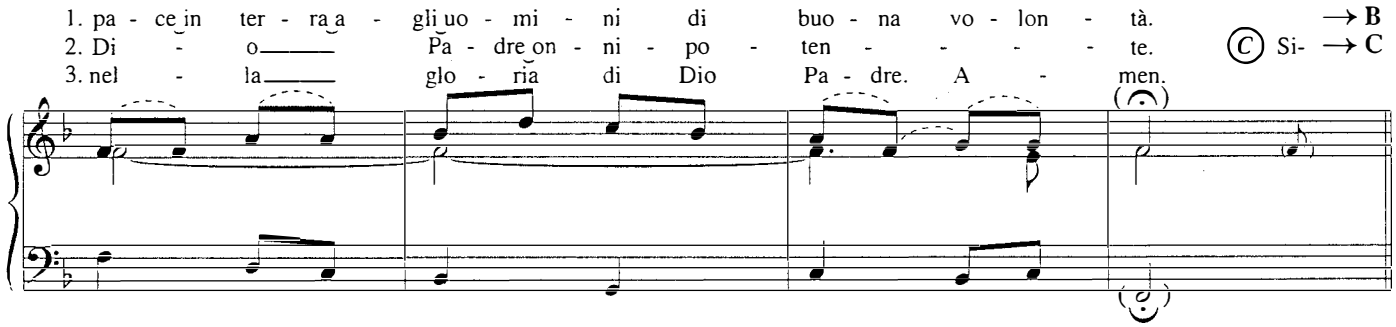
1. pa - ce in ter - ra a - gli uo - mi - ni di buo - na vo - lon - tà.
2. Di - o Pa - dre on - ni - po - ten - - - - - te.
3. nel - la glo - ria di Dio Pa - dre. A - men.
C Si-
→ B
→ C

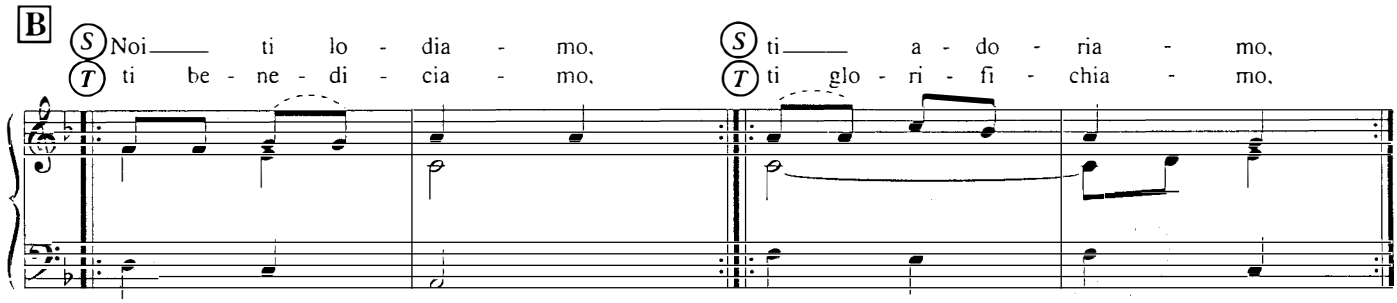
B
S Noi ti lo - dia - mo,
T ti be - ne - di - cia - mo,
S ti a - do - ria - mo,
T ti glo - ri - fi - chia - mo,

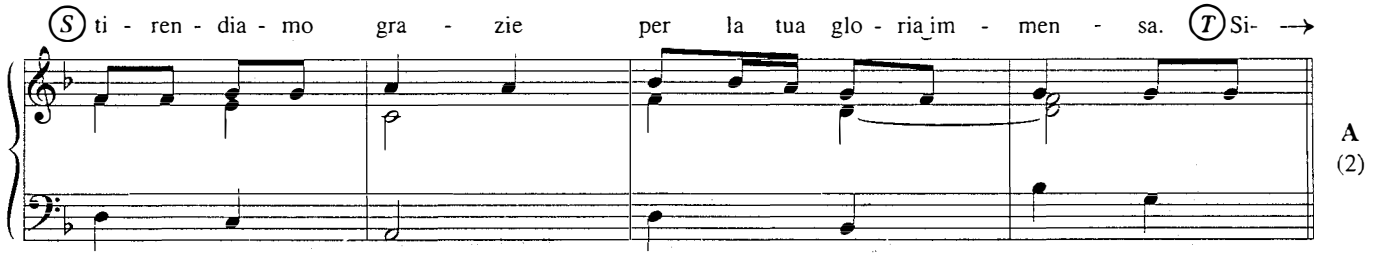
S ti - ren - dia - mo gra - zie per la tua glo - ria im - men - sa.
T Si- →
A
(2)

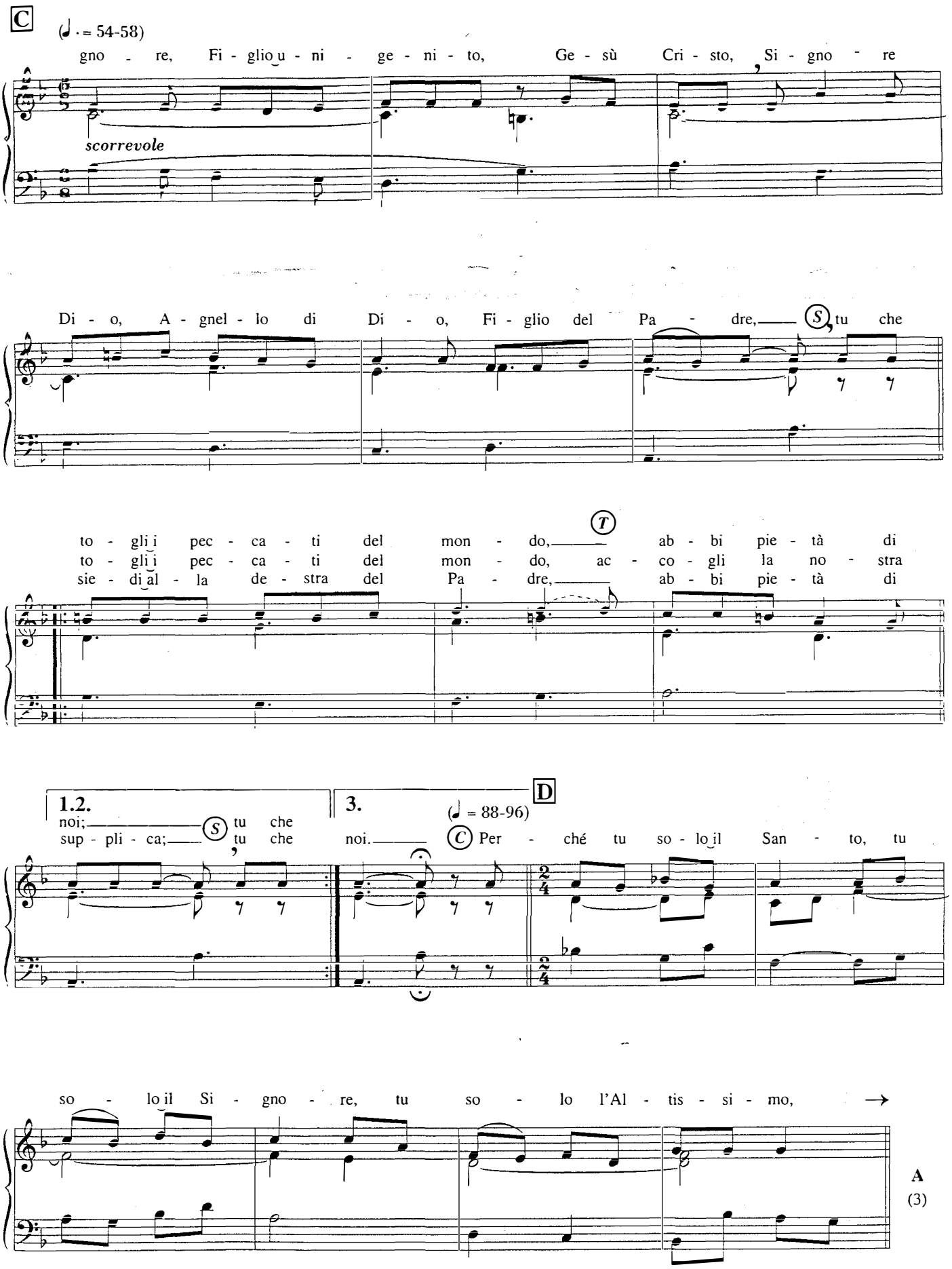
C
(♩. = 54-58)
gno - re, Fi - glio u - ni - ge - ni - to, Ge - sù Cri - sto, Si - gno - re
scorrevole
Di - o, A - gnel - lo di Di - o, Fi - glio del Pa - dre, S tu che
to - gli i pec - ca - ti del mon - do, T ab - bi pie - tà di
to - gli i pec - ca - ti del mon - do, ac - co - gli la no - stra
sie - di al - la de - stra del Pa - dre, ab - bi pie - tà di
1.2.
noi; S tu che
sup - pli - ca; tu che
3.
noi. C Per - ché tu so - lo il San - to, tu
D
(♩ = 88-96)
so - lo il Si - gno - re, tu so - lo l'Al - tis - si - mo, →
A
(3)

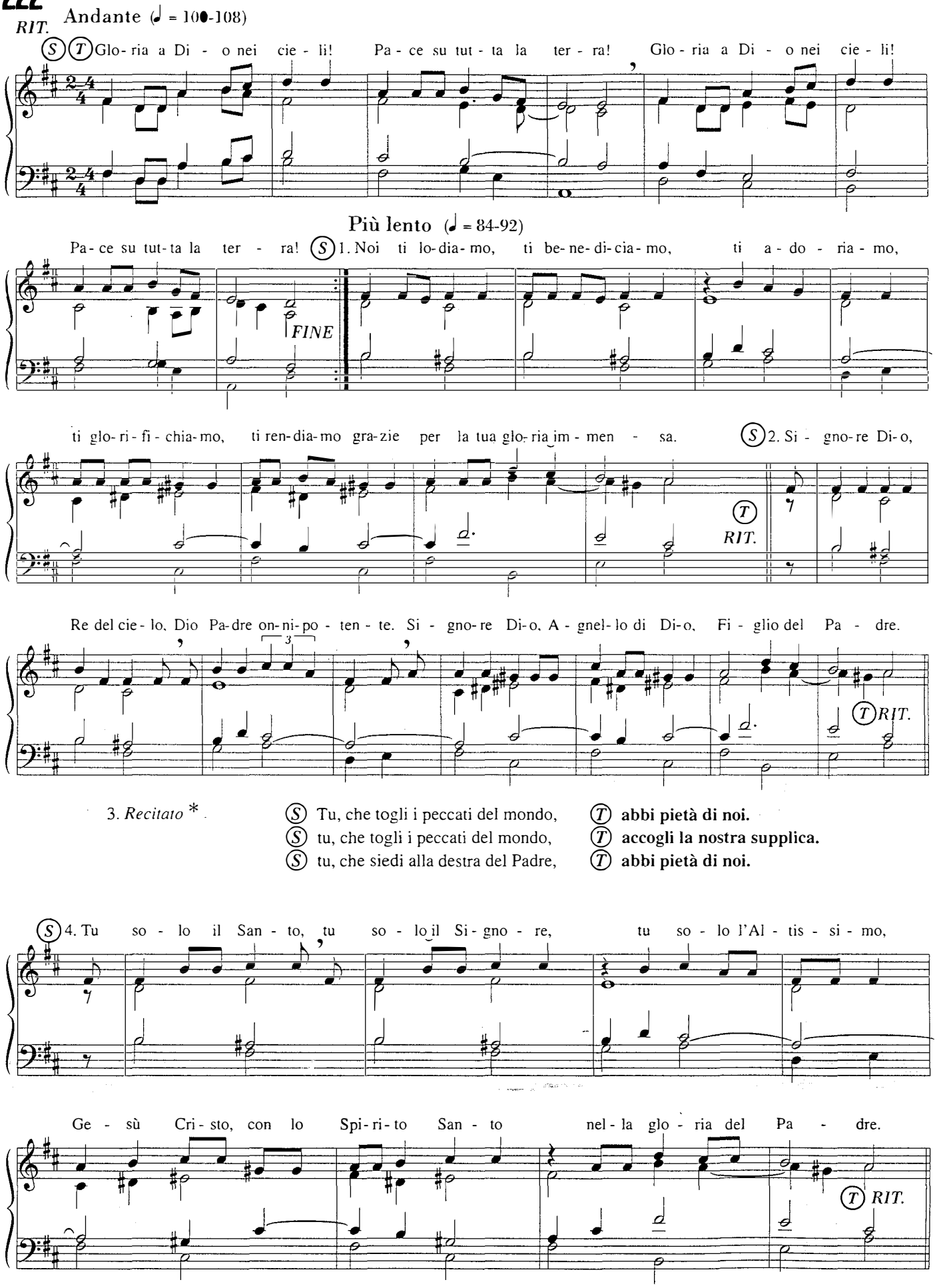

3. *Recitato* *

S Tu, che togli i peccati del mondo, T **abbi pietà di noi.**
S tu, che togli i peccati del mondo, T **accogli la nostra supplica.**
S tu, che siedi alla destra del Padre, T **abbi pietà di noi.**

* *L'organo può accompagnare in sottofondo eseguendo liberamente una delle strofe.*

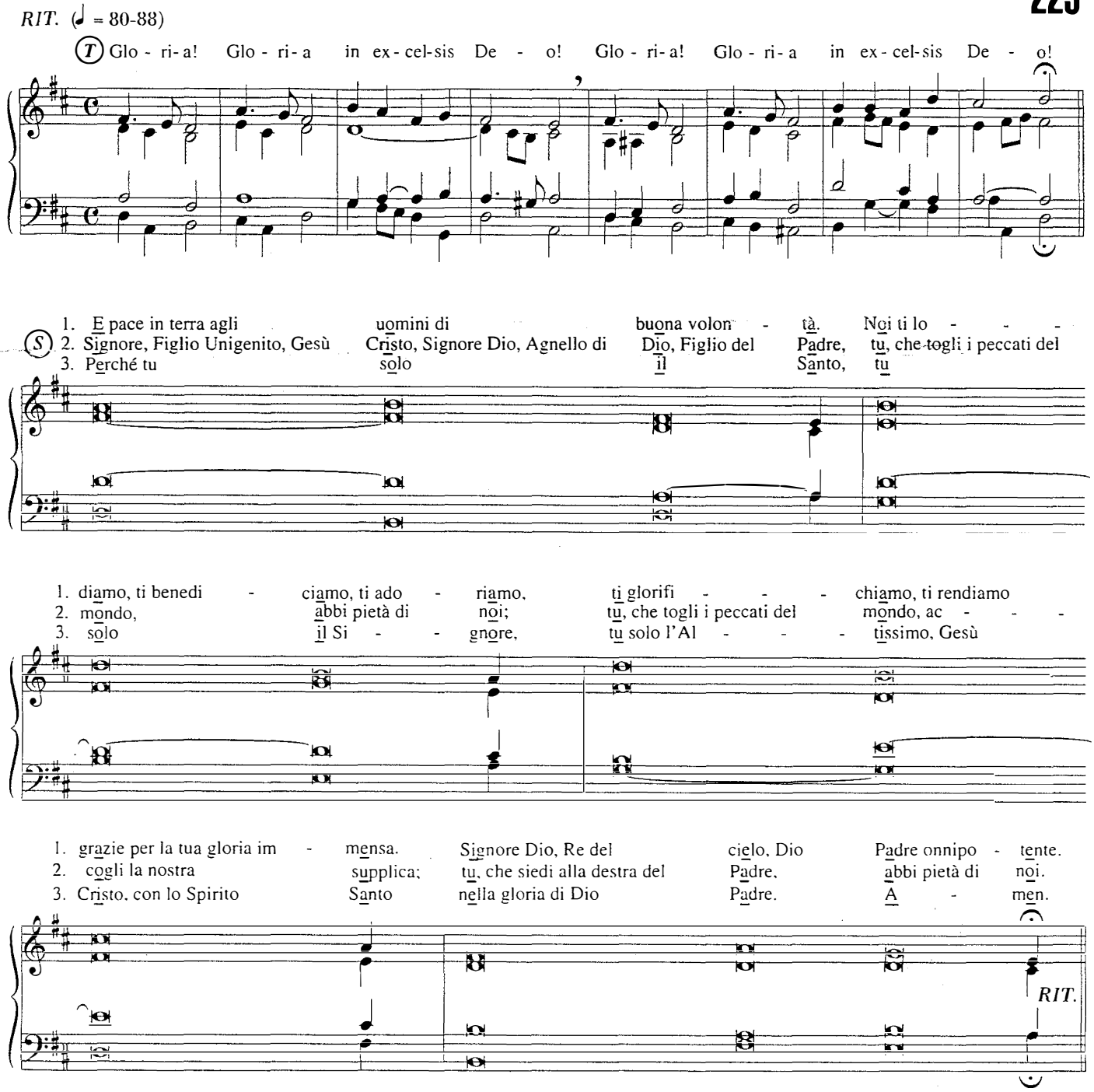

oppure recitato

E pace in terra agli uomini di buona volontà.
Noi ti lodiamo, ti benediciamo, ti adoriamo,
ti glorifichiamo, ti rendiamo grazie
per la tua gloria immensa,
Signore Dio, Re del cielo, Dio Padre onnipotente. *(Rit.)*

Signore, Figlio unigenito, Gesù Cristo,
Signore Dio, Agnello di Dio, Figlio del Padre,
tu, che togli i peccati del mondo, abbi pietà di noi,
tu, che togli i peccati del mondo,
accogli la nostra supplica;
tu, che siedi alla destra del Padre, abbi pietà di noi. *(Rit.)*

Perché tu solo il Santo, tu solo il Signore,
tu solo l'Altissimo,
Gesù Cristo, con lo Spirito Santo
nella gloria di Dio Padre. Amen. *(Rit.)*

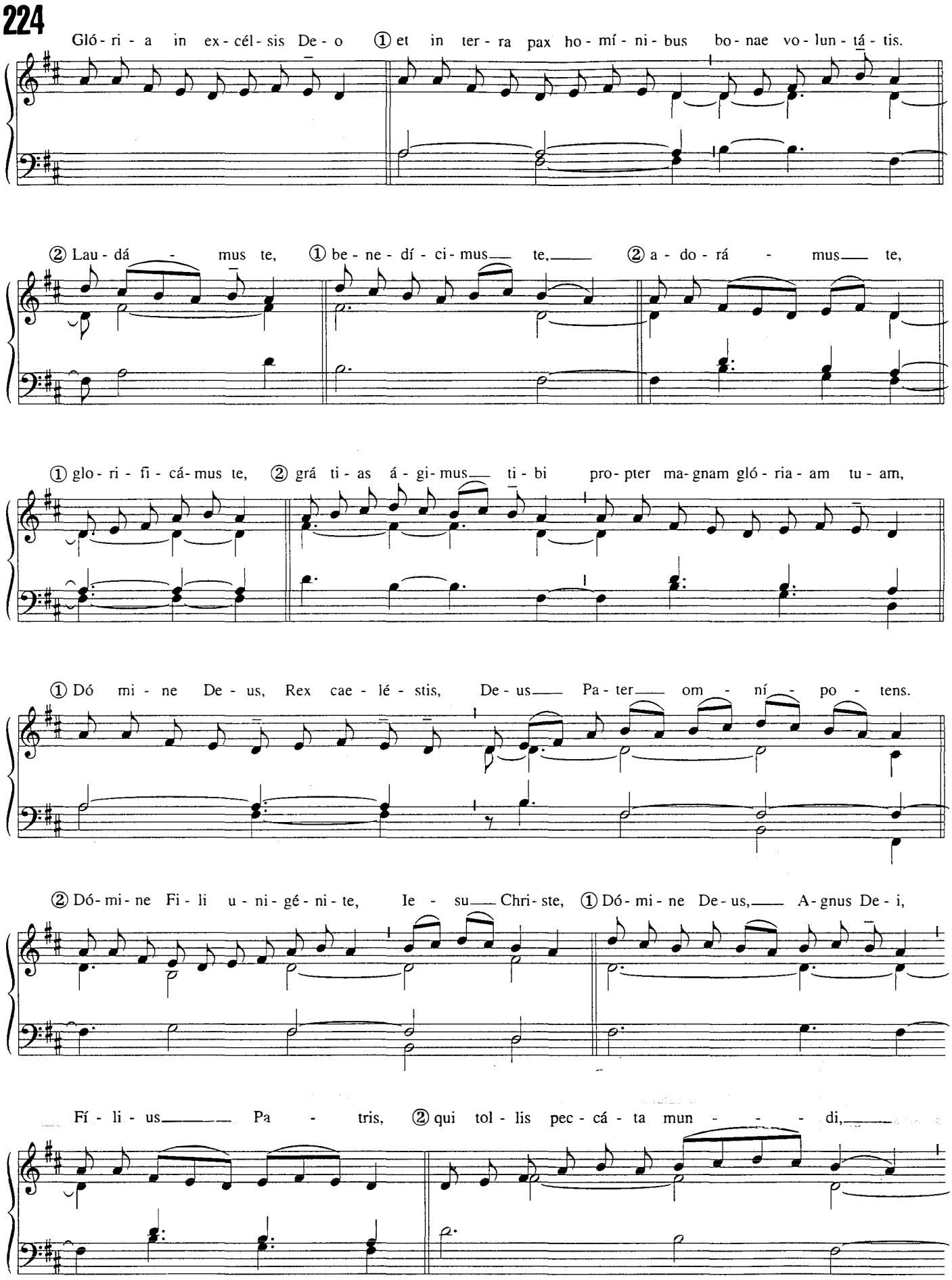
224
Gló - ri - a in ex - cél - sis De - o ① et in ter - ra pax ho - mí - ni - bus bo - nae vo - lun - tá - tis.
② Lau - dá - mus te, ① be - ne - dí - ci - mus te, ② a - do - rá - mus te,
① glo - ri - fi - cá - mus te, ② grá ti - as á - gi - mus ti - bi pro - pter ma - gnam gló - ria - am tu - am,
① Dó mi - ne De - us, Rex cae - lé - stis, De - us Pa - ter om - ní - po - tens.
② Dó - mi - ne Fi - li u - ni - gé - ni - te, Ie - su Chri - ste, ① Dó - mi - ne De - us, A - gnus De - i,
Fí - li - us Pa - tris, ② qui tol - lis pec - cá - ta mun - di,

mi-se-ré - re no-bis; ① qui tol-lis pec-cá-ta mun-di, sú-sci-pe de-pre-ca-ti-ó-

nem no - stram; ② qui se-des ad déx-te-ram Pa-tris, mi-se-ré-re no-bis.

① Quó-ni-am tu so-lus san-ctus, ② tu so-lus Dó-mi-nus, ① tu so-lus Al-tís-si-mus,

Ie-su Chri-ste, ② cum San-cto Spí-ri-tu, in gló-ri-a De-i

Pa - - - tris. Ⓣ A - - - - men.

225

RIT. (♩ = 100-108)

Glo - - - - - - - - - ri-a in ex-cel-sis 1. De - o! 2. De - o!

E pace in terra agli uomini di buona volontà.
Noi ti lodiamo, ti benediciamo, ti adoriamo,
ti glorifichiamo, ti rendiamo grazie
per la tua gloria immensa,
Signore Dio, Re del cielo, Dio Padre onnipotente. *(Rit.)*

Signore, Figlio unigenito, Gesù Cristo,
Signore Dio, Agnello di Dio, Figlio del Padre,
tu, che togli i peccati del mondo, abbi pietà di noi;
tu, che togli i peccati del mondo,
accogli la nostra supplica;
tu, che siedi alla destra del Padre, abbi pietà di noi. *(Rit.)*

Perché tu solo il Santo, tu solo il Signore,
tu solo l'Altissimo,
Gesù Cristo, con lo Spirito Santo
nella gloria di Dio Padre. Amen. *(Rit.)*

226

RIT. (♩ = 112-120)

Glo-ria a Di - o nel-l'al - to dei cie - li! Glo-ria a Di - o nel-l'al - to dei cie - li!

f *allarg.*

Testo del Gloria come sopra.

227

RIT. (♩ = 100-112)

Glo-ri-a! glo-ri-a! in ex-cel-sis De - o! Glo-ri-a! glo-ri-a! in ex-cel-sis De - o!

Testo del Gloria come sopra.

228

RIT. - CANONE (♩. = 66-72)

A Glo - ri-a! Glo - ri-a! B Glo-ria nel-l'al-to dei cie - li! C Glo - ri-a! Glo - ri-a! D Al-le-lu-ia! Al-le-lu-ia!

Testo del Gloria come sopra.

RIT. - CANONE (𝅗𝅥 = 60-66)

229

A Glo - ria nel - l'al - to dei cie - li, B pa - ce su tut - ta la ter - ra! Pa-ce a -

C gli uo - mi-ni a - ma - ti da Di - o. A - D men, al - le - lu - ia. A - men.

Vedi anche, specialmente per la Messa con i fanciulli, i nn. 650 e 654

ORAZIONE

PRIMA MELODIA

230

a b c

(S) Pre - ghia - mo.

d (T) A - men.

Conclusione breve (sulle offerte e dopo la comunione)

Per Cristo no - stro Si - gno - re.

Conclusione lunga (colletta): si adattano le parole agli incisi a - b - d.

SECONDA MELODIA

231

a b c (T) A - men.

(S) Pre - ghia - mo.

Conclusione lunga (colletta): si adattano le parole al modulo intero (a - c)
Conclusione breve (sulle offerte e dopo la comunione): si adattano le parole all'ultimo inciso (c)

LITURGIA DELLA PAROLA

LETTURE BIBLICHE

PRIMA MELODIA

DOPO LA PRIMA E LA SECONDA LETTURA

232

(S) Pa - ro - la di Di - o. (T) Ren - dia - mo gra - zie a Di - o.

AL VANGELO

233

(S) Il Si - gno - re sia con vo - i. (T) E con il tu - o Spi - ri - to.

234-235

(S) Dal Vangelo se - con - do Mat - te - o. (T) Glo - ria a te, o Si - gno - re.
Parola del Si - gno - re. Lo - de a te, o Cri - sto.

SECONDA MELODIA

DOPO LA PRIMA E LA SECONDA LETTURA

236

(S) Pa - ro - la di Di - o. (T) Ren - dia - mo gra - zie a Di - o.

AL VANGELO

237

(S) Il Si - gno - re si - a con vo - i. (T) E con il tu - o spi - ri - to.

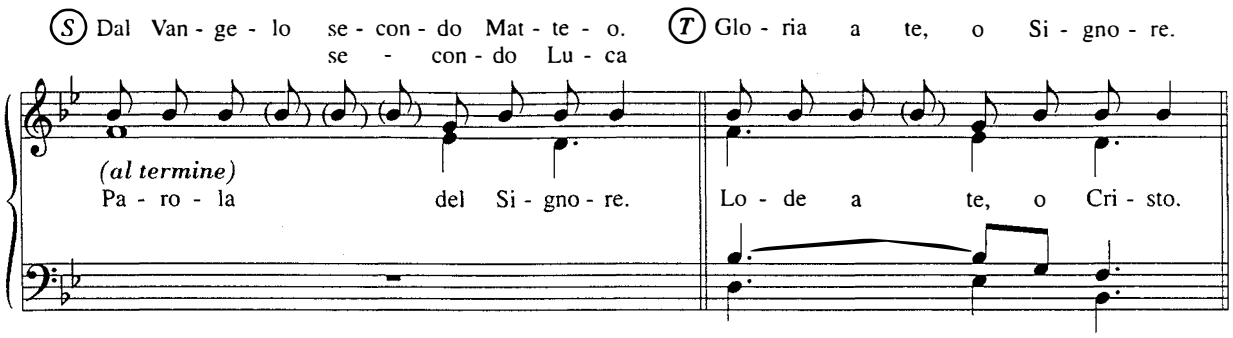

SALMO RESPONSORIALE ➪ nn. 83-148

(nel Salmo responsoriale si omette la dossologia finale)

Il Salmo responsoriale di norma si eseguisca in canto.

Ci sono *due modi* di cantare il salmo dopo la prima lettura: il *modo responsoriale* e il *modo diretto*:

- il *modo responsoriale* (che è quello - sempre che sia possibile - da preferirsi), allorché il salmista o il cantore del salmo ne pronuncia i versetti e tutta l'assemblea partecipa con il ritornello;
- il *modo diretto*, allorché il solo salmista o il solo cantore canta il salmo e l'assemblea si limita ad ascoltare, senza intervenire con il ritornello, o anche allorché il salmo viene cantato da tutti quanti insieme.

Il *canto del salmo* o anche del solo ritornello è un mezzo assai efficace per approfondire il senso spirituale del salmo stesso e favorirne la meditazione.

In ogni singola cultura si devono usare tutti quei mezzi che possono incoraggiare **il canto dell'assemblea**, ivi compreso - in modo particolare - l'uso della facoltà prevista a questo scopo nell'*Ordo lectionum missæ* (nn. 89-90), circa **i ritornelli da usare nei vari tempi liturgici**.

Introduzione al Lezionario, nn. 20-21

Salmi comuni e ritornelli

In applicazione delle facoltà previste nell'*Ordo lectionum missæ* (nn. 89-90), in Italia la *Commissione Episcopale per la Liturgia*, affinché l'assemblea possa più facilmente **cantare il ritornello** del salmo responsoriale, ha scelto i seguenti testi comuni di ritornelli e di salmi.

Essi si possono utilizzare - **al posto di quelli riportati nel Lezionario** - ogni volta che il salmo viene cantato o detto.

AVVENTO
Rit. A te, Signore, innalzo l'anima mia - Salmo 24 ➪ **n. 93**

NATALE
Rit. Per noi è nato un bambino - Salmo 97 ➪ **n. 121**
Rit. Cantate al Signore un canto nuovo, alleluia - Salmo 97 ➪ **n. 121**

QUARESIMA
Rit. Purificami, o Signore - Salmo 50 ➪ **n. 107**

PASQUA
Rit. Cantate al Signore un canto nuovo, alleluia - Salmo 97 ➪ **n. 121**

TEMPO ORDINARIO
Rit. Il Signore è il mio pastore - Salmo 22 ➪ **n. 88**
Rit. Gustate e vedete come è buono il Signore - Salmo 33 ➪ **n. 101**
Rit. L'anima mia ha sete del Dio vivente - Salmo 41 ➪ **n. 104**
Rit. Venite, adoriamo il Signore - Salmo 94 ➪ **n. 117**
Rit. Venite al Signore con canti di gioia - Salmo 99 ➪ **n. 123**
Rit. Popoli tutti, lodate il Signore - Salmo 116 ➪ **n. 127**
Rit. Rallégrati, Gerusalemme - Salmo 122 ➪ **n. 132**

DEFUNTI
Rit. Spero nel Signore - Salmo 129 ➪ **n. 137**

Nel caso in cui si canti **solo il ritornello** e si legga il Salmo riportato nel Lezionario:
a) *con un Salmo di lode: Rit.* Popoli tutti, lodate il Signore ➪ **n. 127**
b) *con un Salmo di supplica: Rit.* L'anima mia ha sete del Dio vivente ➪ **n. 104**

Notiziario C.E.I., 20.2.1979, pp. 26-27

PRIMA E DOPO IL VANGELO (Alleluia)

Tempo di AVVENTO e NATALE

240 Largo (♩ = 60-66)

Per Avvento:

(S) 1. Cie - li e ter - ra can - ta - no,
2. Tu, Ma - ria, con - ce - pi - rai,

(T) al - le - lu - ia, (S) e con fe - de in - vo - ca - no, (T) al - le - lu - ia: (T) «O Si - gno - re,
al - le - lu - ia, ma - dre sem - pre ver - gi - ne, al - le - lu - ia. Un bam - bi - no

do - na a noi, (T) al - le - lu - ia, (S) il pro - mes - so Re - den - tor», (T) al - le - lu - ia.
na - sce - rà, (T) al - le - lu - ia, (S) pa - ce e gio - ia por - te - rà, (T) al - le - lu - ia.

(T) Al - le - lu - ia, al - le - lu - ia, al - le - lu - ia, al - le - lu - ia.

FINE

Per Natale: 3. Cieli e terra cantano, **alleluia!** e ai pastori annunciano: **alleluia!**
«Oggi è nato in Betlehem, **alleluia!** il promesso Redentor». **alleluia!**

Tempo di NATALE

241 (♩ = 100-108)

Glo - ria, al - le - lu - ia, al - le - lu - ia! Vie - ne il Sal - va - to - re!

1. Glo - ria su nel **1.** cie - lo! **2.**
2. Pa - ce sul - la ter - - - - - ra!

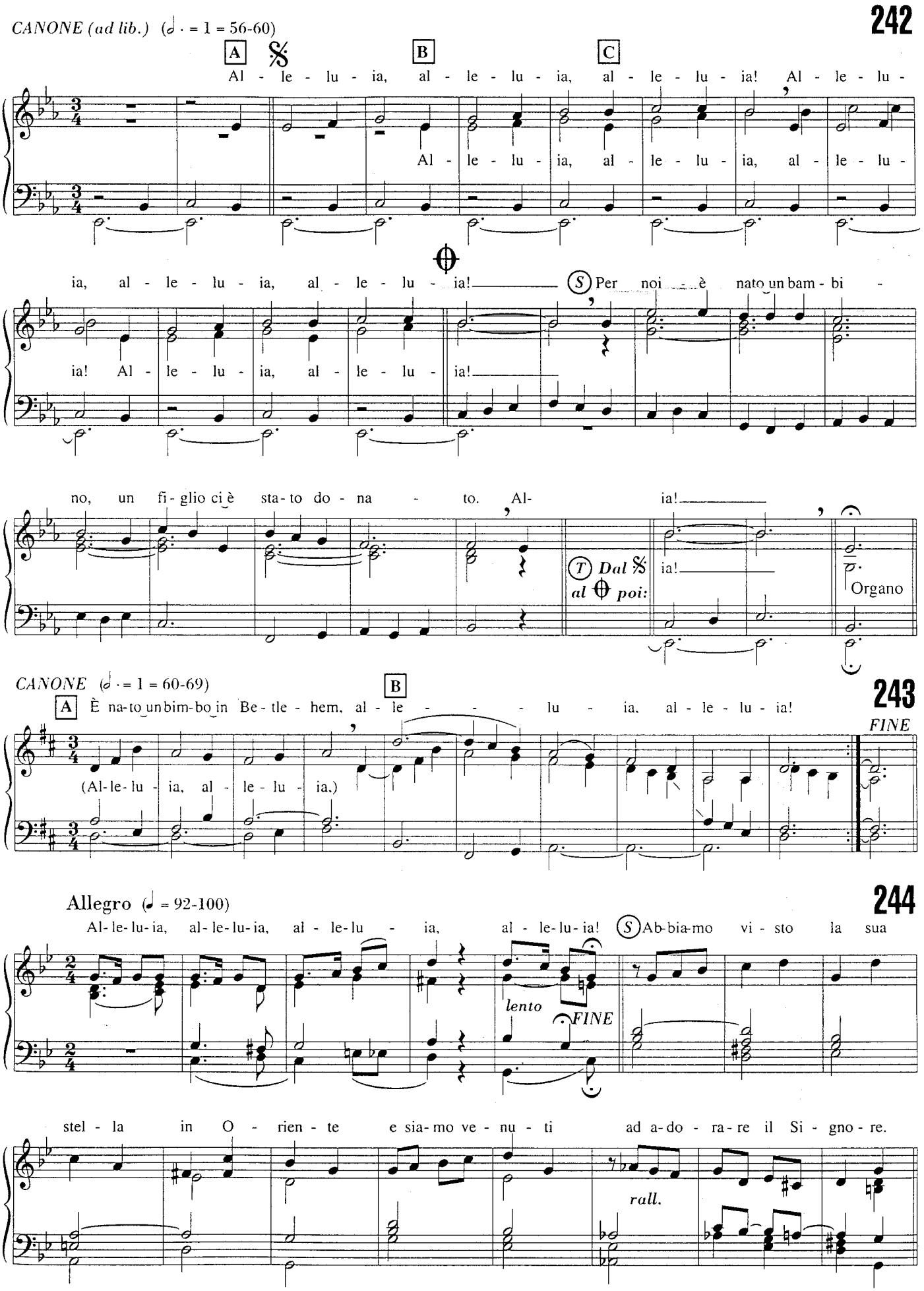
242
CANONE (ad lib.) (𝅗𝅥. = 1 = 56-60)
A
B
C
Al - le - lu - ia, al - le - lu - ia, al - le - lu - ia! Al - le - lu -
Al - le - lu - ia, al - le - lu - ia, al - le - lu -
ia, al - le - lu - ia, al - le - lu - ia!
S Per noi è nato un bam - bi -
ia! Al - le - lu - ia, al - le - lu - ia!
no, un fi - glio ci è sta - to do - na - to. Al- ia!
T Dal 𝄋 al ⊕ poi:
ia!
Organo
243
CANONE (𝅗𝅥. = 1 = 60-69)
A È na-to un bim-bo in Be - tle - hem, al - le - - - - lu - ia, al - le - lu - ia!
B
FINE
(Al-le-lu - ia, al - le - lu - ia.)
244
Allegro (𝅗𝅥 = 92-100)
Al-le-lu-ia, al-le-lu-ia, al - le-lu - ia, al - le-lu-ia!
S Ab-bia-mo vi - sto la sua
lento
FINE
stel - la in O - rien - te e sia-mo ve - nu - ti ad a-do - ra-re il Si - gno - re.
rall.

Vedi anche nn. 532 e 534

245

Al-le-lu-ia, al - le-lu-ia, al-le - lu - ia! (S) *(Versetto)*

246 (𝅗𝅥. = 50-56)

Al - le - lu - ia, al - le - lu - ia, al - le-lu - ia! (S) *(Versetto)*

247 (𝅗𝅥 = 80-88)

Al-le-lu - ia, al-le-lu - ia! (S) 1.Cri-sto è ri - sor-to nel-la glo-ria, con gio-ia can - tia-mo!

2. Anche noi con lui risorgeremo,
con gioia cantiamo!

3. Oggi il Signore è asceso al cielo,
con gioia cantiamo!

248 (𝅗𝅥 = 76-84)

f (Trombe) (S) Al - le - lu - ia,

Man.

al - le - lu - ia! (T) Al - le - lu-ia, al-le - lu - ia! (S) 1. Nel

ff *p*

Ped. Man.

Cri - sto ri-sor - to da mor - te can - tia-mo la no-stra vit - to - ria.

(T) *dal* 𝄋

2. O morte, sarò la tua morte; inferno, la tua rovina!

3. Se tu risorgi con Cristo, innalza lo sguardo al cielo!

249

(continua sottovoce durante il canto delle strofe e viene ripreso al termine di ogni strofa)

RIT. (♩ = 104-112)

(T) Al - le - lu - ia, al - le - lu - ia, al - le - lu - ia, al - le - lu - ia! Al - le-

SALMO

(S) 1. Ce - le - bra - te Di - o con me: è per sem - pre la su - a bon - tà. Nel do-

lo - re gri - dai a lui: mi tras - se in sal - vo, mai più te - me - rò.

(S) 2. La sua de - stra ha fat - to pro - di - gi, me - ra - vi - glie ha compiu - to per noi. Questo

gior - no è fat - to dal Si - gno - re, ral - le - gria - mo - ci ed e - sul - tia - mo.

(S) 3. Cri - sto vi - ve in mez - zo ai suoi: og - gi e sem - pre ri - ma - ne con noi.

Tempo ORDINARIO

Gioiosamente arioso (♩ = 80-88)

250

𝄋

(S) (T) Al - le - lu - ia, (T) al - le - lu - ia, al - le - lu - ia!

mf

(Versetto)

(S) (Mostraci, Signore, la tua miseri - cor - dia, e donaci la tua sal - vez - za.)

FINE

(T) *da* 𝄋 *(con Rit.)*

251

Al - le - lu - ia, al - le - lu - ia, al - le - lu - ia! (S) *(Versetto)*

252

Al-le-lu - ia, al-le-lu - ia, al - le - lu - ia! (S) *(Versetto)*

253

(♩ = 88-96)

Al-le - lu - ia, al - le - lu - ia, al - le - lu - ia! (S) *(Versetto)*

254

(♩. = 1 = 54-60)

(S) Al-le-lu-ia, (T) al - le - lu-ia, al - le - lu-ia, al - le - lu-ia! (S) *(Versetto)*

255

(♩ = 80-88)

Al - le - lu - ia, lo-dia-mo il Si - gno - re! Al - le - lu - ia, al - le - lu - ia! (S) O Si - *FINE*

gno - re, a - pri il no - stro cuo - re, per - ché ac - co - glia-mo il Ver - bo del - la vi - ta. (T) *D.C. al FINE*

256

(♩ = 96-100)

Al - le - lu - ia, al - le - lu - ia, al - le - lu - ia, al - le - lu - ia! (S) Le tue pa -

FINE

ro - le, Si - gno - re, so - no spi - ri - to e vi - ta: tu hai pa - ro - le di vi - ta e ter - na.

D.C.

257

(♩ = 100-108)

1ª (S) - 2ª Coro

Al - le - lu - ia, al - le - lu - ia, al - le - lu - ia!

(T) + Coro

Al - le - lu - ia, al - le - lu - ia,

al - le - lu - ia!

(S) (Versetto recitato)

1. 2.

1ª (S) - 2ª Coro

Al - le - lu - ia, al - le - lu - ia, al - le - lu - ia!

(T) + Coro

Al - le - lu - ia, al - le - lu - ia, al - le - lu - ia!

258

(♩ = 100-108)

(S) Al - le - lu - ia, al - le - lu - ia, al - le - lu - ia, al - le - lu - ia!

mf

𝄋 (T) Al - le - lu - ia, al - le - lu - ia, al - le - lu - ia, al - le - lu - ia!

f *FINE*

(S) 1. Og - gi la Chie - sa di Cri - sto è fe - sta! Chie - sa, sei bel - la, sei vi - va, sei ve - ra.

mf *poco tratt.*

(;) *dal* 𝄋

2. Cristo cammina sempre con noi!
Chiesa più forte! Chiesa più nuova!

3. Chiesa d'amore, Chiesa di pace!
Sempre più grande, sempre più giovane!

4. Cristo, Parola del Dio vivente,
porti la luce, guidi al Padre!

5. Cristo, sei pane spezzato per noi,
formi la Chiesa, doni la vita.

259

Vivace (♩. = 54-58)

(S) 1. Ve - ni - te a me: (T) al - le - lu - ia! (S) Cre - de - te in me: (T) al - le - lu - ia! (S) Io so - no la vi - a, la ve - ri - tà:

(T) al - le - lu - ia, al - le - lu - - - ia!

2. Restate in me: **alleluia!**
Vivete in me: **alleluia!**
Io sono la vita, la santità:
alleluia, alleluia!

3. Cantate con me: **alleluia!**
Danzate con me: **alleluia!**
Io sono la gioia, la libertà:
alleluia, alleluia!

260

Vivace (♩ = 132-138)

1. Al - - - - le - lu - ia, al - - - le - lu - ia, al - le - lu - ia,
2. Pas - se - ran - no i cie - li e pas - se - rà la ter - ra,
3. Al - - - - le - lu - ia, al - - - le - lu - ia, al - le - lu - ia,

al - le - lu - ia, al - le - lu - ia,
la sua Pa - ro - la non pas - se - rà! al - le - lu - ia, al - le - lu - ia!
al - le - lu - ia, al - le - lu - ia,

261

Gioioso (♩ = 60-66)

(S) Al - le - lu - ia, al - le - lu - ia, (T) al - le - lu - ia, al - le - lu - ia!

FINE

(S) Nel - lo Spi - ri - to c'è ve - ra li - ber - tà! (T) Al - le - lu - ia, al - le - lu - ia!

D.C. al FINE

262

Andante mosso (♩ = 96-100)

(S) 1. A Cri - sto Si - gno - re, Sa - pien - za del Pa - dre. (T) Glo - ria, glo - ria, al - le - lu -

per continuare | per finire

ia! Glo - ria, glo - ria, al - le - lu - - - ia! 2. A ia!

2. A Cristo Signore, Parola di vita.
3. A Cristo Signore, che regna risorto.
4. A Cristo Signore, che vive nell'uomo.
5. A Cristo Signore, che dona speranza.
6. A Cristo Signore, splendente di luce.
7. A Cristo Signore, glorioso nel cielo.
8. A Cristo Signore, il «Pane dei forti».

263

(♩ = 80-88)

𝄋

(S) o (T) Al-le-lu - ia, al-le-lu - ia, al-le-lu - ia,

(C) Al-le-lu - ia, al-le-lu - ia, al-le-lu -

f *mf*

al-le-lu - ia. (T) Al-le-lu - ia, al-le-lu - ia, al-le-lu - ia, al-le-lu - ia.

ia, al-le-lu - ia! Al-le-lu - ia, al-le-lu - ia, al-le-lu - ia, al-le-lu - ia!

FINE

(C) Al - le-lu - ia, al - le-lu - ia, al - le-lu - ia, al - le-lu - ia.

(S) Ed oggi an - co-ra, mio Si - gnore, ascol-te - rò la tua pa - ro-la, che mi guida nel cam - mi-no del-la vi - ta.

Dal 𝄋 al FINE

264

(♩ = 80-88)

(S) Al - le - lu - ia! (T) Al - le - lu - - - ia, al - le - lu - - - ia!

265

CANONE (♩. = 60-66)

[A] Al - le - lu - - ia, [B] al - le - lu - ia, [C] al - le - lu - ia!

266

(♩. = 60-66)

Al - le - lu - ia, al - le - lu - ia, al - le - lu - ia!

FINE

(♩ = 84-88)

(S) Io so - no la lu - ce del mon - do. (T) Al - le - lu - ia, al - le - lu - ia!

(S) Chi se - gue me non cam - mi - na nel - le te - ne - bre. Chi se - gue me ha la lu - ce del - la vi - ta.

(T) *D.C. al FINE*

267

CANONE (♩ = 92-96)

[A] Al - le - lu - ia, [B] al - le - lu - ia, [C] al - le - lu - ia!

268

(♩ = 96-100)

Al - le - lu - ia, al - le - lu - ia, al - le - lu - ia! Al - le - lu - ia, al - le - lu - ia, al - le - lu - ia!

(Versetto)

(S) (Signore, tu hai parole di vita e - terna.) Al - le - lu - ia!

FINE

269

(♩. = 60-66)

(T) Al - le - lu - ia, al - le -

8ve ad lib.

lu - ia! Al - le - lu - ia, al - le - lu - ia!

FINE

(S) 1. Can- ta - te al Si- gno- re con gio - ia: gran- di pro- di- gi ha com - piu - to. Can - ta- te- lo in tut- ta la ter- ra!

2. Agli occhi di tutte le genti
mostra la sua grandezza,
rivela la sua giustizia.

3. Fedele è il Signore per sempre,
buono e misericordioso:
lodate il suo nome in eterno!

(S) 4. Tua, o Padre, è la gloria! Tutta la terra ti ac- cla - ma! Del tuo Spi- ri- to è ri - col- mo l'u - ni - ver so!

5. Forte è la tua Parola,
penetra come una spada:
ci trasformerà e vivremo
nella luce!

6. Tu sei il Cristo Signore,
nato fra noi da Maria:
fai rinascere alla vita
con Dio!

7. Oggi il Signore è risorto,
ora il Cristo è vivente:
chi soffrì con lui ora canta
alleluia!

8. Venga lo Spirito Santo,
fuoco che accende la terra:
nella libertà si rinnovi
il nostro cuore!

270

CANONE (♩ = 84-92)

A (A - men, a - men, a - men, a - men.) B (A - - - men, a - - - men!)
Al - le - lu - ia, al - le - lu - ia, al - le - lu - ia, al - le - lu - ia!

271

(♩. = 92-100)

Al - le - lu - ia, al-le-lu - ia, al - le - lu - ia, al - le-lu - ia!

FINE

(Sottofondo durante la lettura del Versetto)

p

272

(♩. = 58-60)

Al - le - lu - ia, al - le - lu - ia, al - le - lu - ia!

FINE

Lento (♩ = 76-80)

Quan-do, tu, Pa - ro - la, ri - tor-ni in mez zo a noi, sen-tia-mo ar-de-re il no-stro cuo - re.
Quan-do, tu, Si-gno-re, ...

riprendendo

A B C

Per continuare *Per finire*

Al-le-lu-ia, al-le - lu - ia, al-le-lu - ia! ia!

Le voci conclud. il Canone

PRIMA E DOPO IL VANGELO (Acclamazioni in Quaresima)

273

(♩ = 80-88)

(T) (S) Lo-de e o-no-re a te, Si-gno - re Ge-sù, Ver - bo di Di - o, Re d'e-ter-na

mf

glo - ria. (S) *(Versetto)* Mostraci, Signore, la tua miseri- cor - dia, e donaci la tua sal- vez- za.

rall. *FINE*

(T) *Dal ✠ al FINE*

274

(♩ = 56-60)

(S) 1. Glo- ria a Cri-sto, splen - do-re e - ter-no del Di-o vi - ven - te! (T) Glo - ria a te, Si - gnor!

mf con slancio *f*

2. Gloria a Cristo,
sapienza eterna del Dio vivente!

3. Gloria a Cristo,
Parola eterna del Dio vivente!

4. Gloria a Cristo,
la luce immortale del Padre celeste!

5. Gloria a Cristo,
la vita e la forza di tutti i viventi!

6. Gloria a Cristo,
che viene nel mondo a nostra salvezza!

7. Gloria a Cristo,
che muore e risorge per tutti i fratelli!

8. Gloria a Cristo,
che ascende nei cieli alla destra del Padre!

9. Gloria a Cristo,
che dona alla Chiesa lo Spirito Santo!

10. Gloria a Cristo,
che ritornerà alla fine dei tempi!

275

(♩ = 80-88)

Glo-ria e lode a te, o Cristo! (S) 1. Vi do un comanda-mento nuo - vo: a - ma-te-vi come io vi a - mo.

f *FINE* *mp*

2. Parola, venuta a noi dal Padre,
tu giudichi, liberi e rinnovi.

3. Signore, sconfitto sulla croce,
tu sei con noi, vivo nella gloria.

276

(♩ = 80-88)

Gloria a Cristo, gloria a Cristo, la Pa - ro-la del Pa - dre! (S) *(Versetto)*

mf *f*

277

(♩ = 60-66)

Lo-de, o-no-re a te, Si - gno-re Ge - sù! (S) 1. Og - gi non in-du - ri-te il vo-stro cuo-re, ma a-scol -

ta - te la vo-ce del Si - gno - re! 2. Non di so-lo pa-ne vi-ve l'uo-mo, ma d'o - gni pa-ro - la di Di - o.

278

(♩ = 88-92)

(S) 1. Il Si - gno - re è la lu - ce che vin - ce la not - te! (C) Glo-ria, glo - ria, can -

mf *mf*

tia - mo il Si-gno - re! (T) Glo-ria, glo - ria can - tia - mo il Si-gno - re!

f

2. Il Signore è l'amore che vince il peccato!
3. Il Signore è la gioia che vince l'angoscia!
4. Il Signore è la pace che vince la guerra!
5. Il Signore è speranza di un nuovo futuro!
6. Il Signore è la vita che vince la morte!

279

(♩ = 84-92)

(S) 1. Cri - sto Si - gno - re, Ver - bo del Pa - dre, glo-ria e lo-de a te! (T) Glo-ria e lo-de a te!

2. Cristo Signore, Capo della Chiesa,
3. Cristo Signore, Pace e perdono,
4. Cristo Signore, Pasqua e salvezza,
5. Cristo Signore, Servo dei poveri,
6. Cristo Signore, Santo di Dio,
7. Cristo Signore, Figlio di Maria,
8. Cristo Signore, Cibo di vita,
9. Cristo Signore, Luce del mondo,
10. Cristo Signore, Fonte dello Spirito,

280

(♩ = 66-72)

O lu-ce ra - dio - sa, e - ter-no splen-do-re del Pa - dre, Cri - sto, Si - gno-re, im-mor - ta - le!

f

(S) 1. Sei tu che ri - schia - ri! Sei tu che ri - scal - di!

2. Sei tu che purifichi!
Sei tu che consoli!

3. Sei tu che dai vita!
Sei tu che risusciti!

281

(♩ = 84-92)

Lo-de a te, o Cri - sto, re di e-ter - na glo - ria! (S) Og - gi non in-du - ri-te il vo-stro

FINE

cuo - re ma a-scol - ta - te la vo-ce del Si - gno - - - re.

282

(♩ = 88-96)

Lo-de a te, o Cri-sto, re di e-ter-na glo-ria! (S) *(Versetto)*

FINE

283

(♩ = 84-92)

Lo-de a te, o Cri-sto, re di e-ter-na glo-ria! (S) *(Versetto)*

FINE

284

(♩ = 72-80)

Lode a te, o Cri-sto, re di e-ter-na glo-ria! —

(S) *(Versetto ad lib.)*

f FINE

oppure Versetto proprio

mp

(S) Di-o ha tan-to a-ma-to il mon-do da da-re il Fi-glio su-o.

p *pp*

(T) *D.C. al FINE*

285

(♩ = 76-84)

Glo-ria e lo-de, glo-ria e lo-de a te, o Cri-sto!

(Versetto)

(S) Per noi Cristo si è fatto obbediente fino alla morte, e alla morte di cro-ce.

Per questo Dio l'ha esaltato e gli ha dato il nome che è sopra ogni al-tro no-me.

286

CANONE (♩ = 144-152)

[A] Lode all'Al-tis-si-mo Cri-sto Si-gnor, [B] lo-di-no i po-po-li sempre il Si-gnor! [C] Glo-ria,

glo-ria, glo-ria al Si-gnor! (S) *(Versetto)*

287 (♩ = 76-84)

Lo-de, o- no- re a te, Cri - sto Si- gno- re! (S) *(Versetto)*

288 Andante maestoso (𝅗𝅥 = 72-80)

CORO *f*

Glo- ria a te, o Cri - sto, Ver - bo di

f *f*

ASS.

Di - o! Glo- ria a te, o Cri - sto, Ver - bo di

(C2) *ad lib.*

Glo- ria a te, o Cri - sto!

Di - o!

(C1) *ad lib.*

Glo- ria a te, o Cri - sto, Ver - bo di Di - o!

FINE

Ped. *ad lib.*

Meno (𝅗𝅥 = 54)

mf *robusto* *mp* *ppp*

(C) 1. Sal- do è il cuo - re del giu - sto, che con - fi- da nel Si - gno - re.

mf *mp* *ppp*

(C) Sal- do è il cuo - re del giu - sto, che con - fi- da nel Si - gno - re.

ad lib.

mf *p* *ppp*

Dal ✠ al FINE

2. Ecco il tempo della grazia, ecco il giorno di salvezza.
3. Oggi non chiudete il cuore: ascoltate il Signore.
4. Io vi ho dato l'esempio: così fate anche voi.

PROFESSIONE DI FEDE

SIMBOLO NICENO - COSTANTINOPOLITANO

289

Credo in un solo Dio, Padre onnipotente,
creatore del cielo e della terra,
di tutte le cose visibili e invisibili. *(Rit.)*

Credo in un solo Signore, Gesù Cristo,
unigenito Figlio di Dio,
nato dal Padre prima di tutti i secoli:
Dio da Dio, Luce da Luce, Dio vero da Dio vero,
generato, non creato,
della stessa sostanza del Padre;
per mezzo di lui tutte le cose sono state create. *(Rit.)*

Per noi uomini e per la nostra salvezza
discese dal cielo,
e per opera dello Spirito Santo
si è incarnato nel seno della Vergine Maria
e si è fatto uomo.
Fu crocifisso per noi sotto Ponzio Pilato,
morì e fu sepolto.
Il terzo giorno è risuscitato, secondo le Scritture,
è salito al cielo, siede alla destra del Padre.
E di nuovo verrà, nella gloria,
per giudicare i vivi e i morti,
e il suo regno non avrà fine. *(Rit.)*

Credo nello Spirito Santo, che è Signore e dà la vita,
e procede dal Padre e dal Figlio.
Con il Padre e il Figlio è adorato e glorificato,
e ha parlato per mezzo dei profeti. *(Rit.)*

Credo la Chiesa, una santa cattolica e apostolica.
Professo un solo battesimo per il perdono dei peccati.
Aspetto la risurrezione dei morti
e la vita del mondo che verrà. Amen. *(Rit.)*

SIMBOLO APOSTOLICO

290

Io credo in Dio, Padre onnipotente,
creatore del cielo e della terra; *(Rit.)*

e in Gesù Cristo, suo unico Figlio,
nostro Signore,
il quale fu concepito di Spirito Santo,
nacque da Maria Vergine,
patì sotto Ponzio Pilato,
fu crocifisso, morì e fu sepolto;
discese agli inferi;
il tero giorno risuscitò da morte;
salì al cielo,
siede alla destra di Dio Padre onnipotente;
di là verrà a giudicare i vivi e i morti. *(Rit.)*

Credo nello Spirito Santo,
la santa Chiesa cattolica,
la comunione dei santi,
la remissione dei peccati,
la risurrezione della carne,
la vita eterna. Amen. *(Rit.)*

291

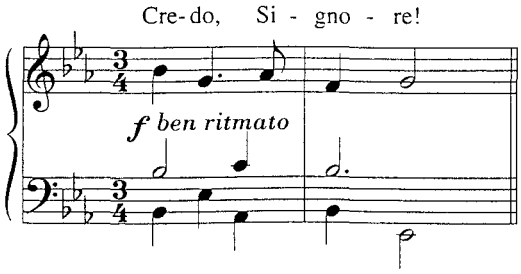

292

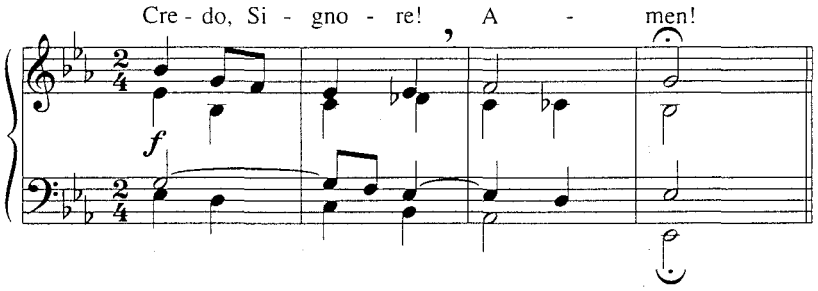

293 Moderato (♩ = 76-82)

RIT. *f*

(S)(T) Cre - do, Si - gno - re, ac - cre - sci la mia fe - de!

(S) *Io credo... della terra.* *pp* *rit.* *mf a tempo*

(T) Cre - do, Si - gno - re,— ac - cre - sci la mia fe - de! *f* *pp*

(S) *Credo in Gesù Cristo... Fu crocifisso...* *libero*

...i vivi e i morti. *mf a tempo*

(T) Cre - do, Si - gno - re,— ac - cre - sci la mia fe - de! *f*

(S) *Credo nello Spirito Santo... la comunione dei Santi... la vita eterna. Amen.* *pp* *libero* *mf a tempo*

(T) Cre - do, Si - gno - re,— ac - cre - sci la mia fe - de! *f* *ff*

Il sottofondo organistico ad libitum è per il Credo Apostolico.

Io cre-do in Di - o, Padre on - ni-potente, creatore del cielo e della ter - ra;

e in Ge-sù Cri - sto, suo unico Figlio, nostro Si-gnore, il quale fu concepito di Spiri- to Santo,

nacque da Mari - a Vergine, pa-tì sotto Ponzio Pi-lato, fu crocifisso, morì e fu se-polto;

di - sce - se a-gli inferi; il terzo giorno risusci - tò da morte; salì al cielo,

Ped.

siede alla destra di Dio Pa-dre on ni - po-tente; di là verrà a giudica- re i vivi e i mor - ti.

Credo nello Spi-ri-to San - to, la santa Chiesa cat-tolica, la comu - nione dei santi, la remissione dei peccati,

Tast.

la risurrezione del - la carne, la vita e - ter - na. A - - - - men.

Ped.

Mosso (♩ = 88-96)

f

(T) Io cre-do in Di - o, Pa-dre on-ni - po - ten - te, crea - to - re del cie-lo e del-la

f

ter - ra; e in Ge - sù Cri - sto, suo u - ni - co Fi - glio, no - stro Si - gno - re,

(Recitativo)

p

(S) il qua - le fu con - ce - pi - to di Spi - ri - to San - to, nac-que da Ma - ri - a Ver - gi - ne, pa -

mf

Sostenuto (♩ = 72-80)

tì sot - to Pon - zio Pi - la - to, fu cro - ci - fis - so, mo - rì e fu se - pol - to; di - sce - se a -

p

Tempo I

f

gli in - fe - ri; (C) il ter - zo gior - no ri - su - sci - tò da mor - te; sa - lì al cie - lo, sie - de al - la

f

rit. Meno *dim.*

de - stra di Dio Pa - dre on - ni - po - ten - te; di là ver - rà a giu - di - ca - re i vi - vi e i mor - ti.

rit. *dim.* *p*

Tempo I

f

(T) Cre - do nel - lo Spi - ri - to San - to, la san - ta Chie - sa cat - to - li - ca, la co - mu -

f

rit. *ff* Meno

nione dei san - ti, la re - mis - sio - ne dei pec - ca - ti, la ri - sur - re - zio - ne del - la car - ne, la vi - ta e ter - na. A - men.

rit. *ff*

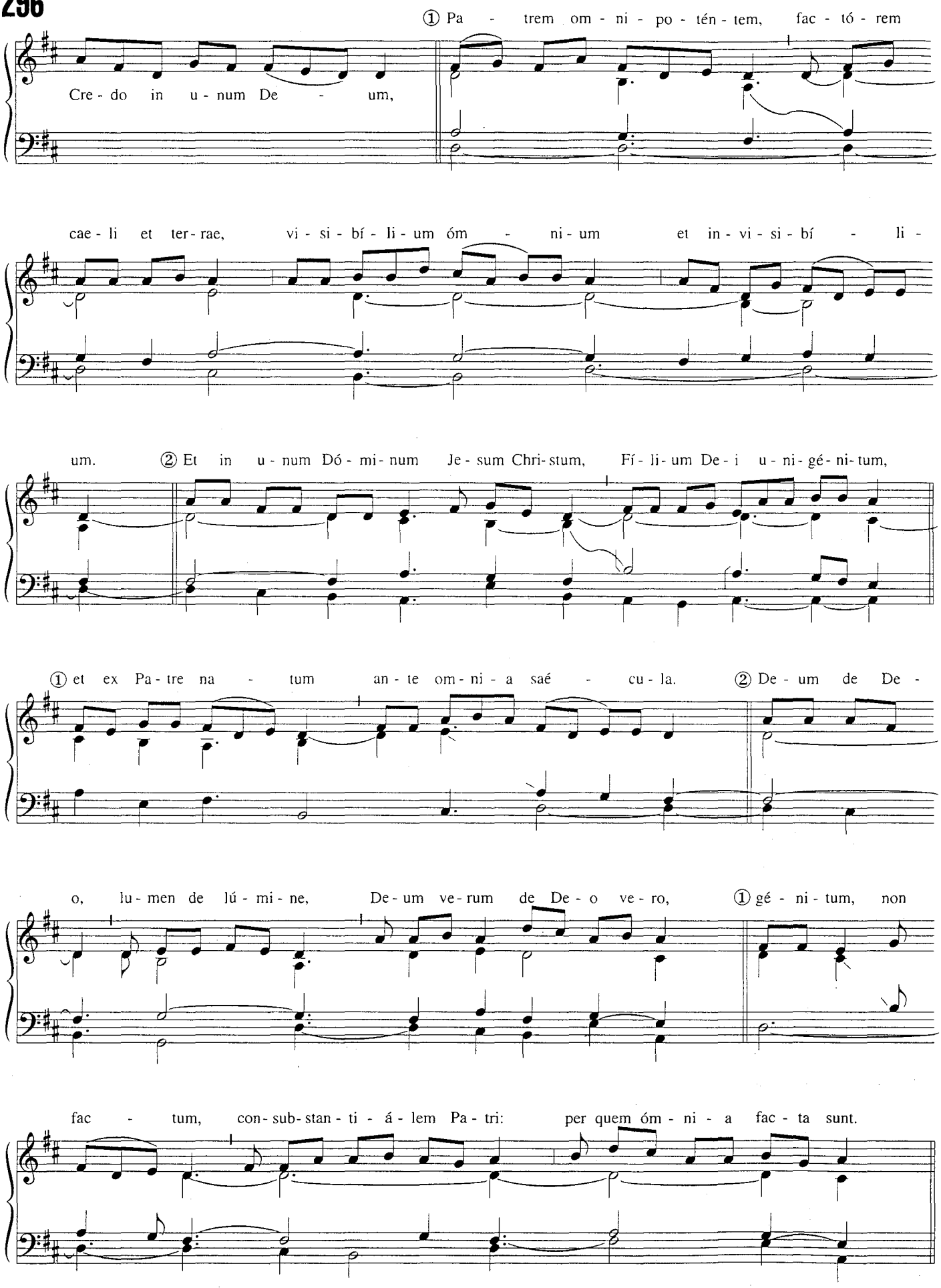
① Pa - trem om - ni - po - tén - tem, fac - tó - rem
Cre - do in u - num De - um,
cae - li et ter - rae, vi - si - bí - li - um óm - ni - um et in - vi - si - bí - li -
um. ② Et in u - num Dó - mi - num Je - sum Chri - stum, Fí - li - um De - i u - ni - gé - ni - tum,
① et ex Pa - tre na - tum an - te om - ni - a saé - cu - la. ② De - um de De -
o, lu - men de lú - mi - ne, De - um ve - rum de De - o ve - ro, ① gé - ni - tum, non
fac - tum, con - sub - stan - ti - á - lem Pa - tri: per quem óm - ni - a fac - ta sunt.

② Qui prop-ter nos hó-mi-nes et prop-ter no-stram sa-lú-tem de-scén-dit de cae-lis.

① Et in-car-ná-tus est de Spí-ri-tu Sanc-to ex Ma-rí-a Vír-gi-ne, et

ho-mo fac-tus est. ② Cru-ci-fí-xus é-ti-am pro no-bis sub Pón-ti-

o Pi-lá-to; pas-sus et se-púl-tus est. ① et re-sur-ré-xit tér-ti-a di-

e se-cún-dum Scrip-tú-ras, ② et a-scén-dit in cae-lum; se-det ad

déx-te-ram Pa-tris. ① Et í-te-rum ven-tú-rus est cum gló-ri-a, ju-

di-ca-re vi-vos et mór-tu-os, cu-jus re-gni non e-rit fi-nis. ② Et in

Spí - ri - tum San-ctum, Dó - mi - num et vi - vi - fi - cán-tem, qui ex Pa - tre Fi - li - ó - que

pro - cé-dit. ① Qui cum Pa - tre et Fí - li - o si - mul a - do - rá - tur et con - glo -

ri - fi - cá - tur: qui lo - cú - tus est per Pro - phé - tas. ② Et u - nam, sanc-tam, ca -

thó - li - cam et a - po - stó - li - cam Ec - clé - si - am. ① Con - fi - te - or u - num

bap - tí - sma in re - mis - si - ó - nem pec - ca - tó - rum. ② Et ex - spéc - to re -

sur - rec - ti - ó - nem mor - tu - ó - rum, ① et vi - tam ven - tú - ri saé - cu - li.

(T) A - - - - - - - - - - men.

PREGHIERA UNIVERSALE (o dei fedeli)

297

(S) Preghiamo insieme e can - tia - mo: (T) A - scol - ta - ci, Si - gno - re!

298

(S) [Noi ti] pre-ghia - mo: (T) A - scol - ta - ci, Si - gno - re!

299

(S) Noi ti pre-ghia mo: (T) A - scol - ta - ci, Si - gno - re!

300

(S) Pre - ghia - mo, fra - tel - li: (T) Noi ti pre - ghia - mo, a - scol - ta - ci, Si - gno - re!

301

(solo se la preghiera è rivolta al Padre)

(S) Pre - ghia - mo, fra - tel - li: (T) O Si - gno - re, a - scol - ta i fi - gli tuoi!

302

(T) In te con - fi - dia - mo, Si - gno - re. (S) *Versetto*

303

Ti - pre - ghia - mo, Si - gno - re!

304

(♩ = 92-100)

A - scol - ta - ci, a - scol - ta - ci, a - scol - ta - ci, Si - gno - re! A - scol - ta - ci!

305

Si - gno - re, ven - ga per noi il tuo re - gno!

306

Ven - ga il tuo re - gno, Si - gno - re!

307

(♩ = 66-72) *(solo se la preghiera è rivolta al Padre)*

Guar - da con a - mo - re i tuoi fi - gli, Si - gno - re!

Guar - da con a - mo - re i tuoi fi - gli, Si - gno - re!

Vedi anche altri ritornelli ai nn. 62-73 e 398-445
e questi incisi dei canti indicati dalle seguenti sigle:

55.175 Abbi pietà di noi!
460 Dona pace ad ogni cuor!
470 Vieni, Gesù! Resta con noi!
492 Tu che perdoni!
563 Vieni, Spirito Santo!
715 Resta con noi, Signore, alleluia!
726 Signore, fa di me uno strumento della tua pace, del tuo amore!

e nelle feste della B. V. Maria:

571 Santa Maria, Madre di Dio, prega per noi!
588 Prega, prega per i figli tuoi!

PROCESSIONE CON LE OFFERTE

O DIO DELL'UNIVERSO **308**

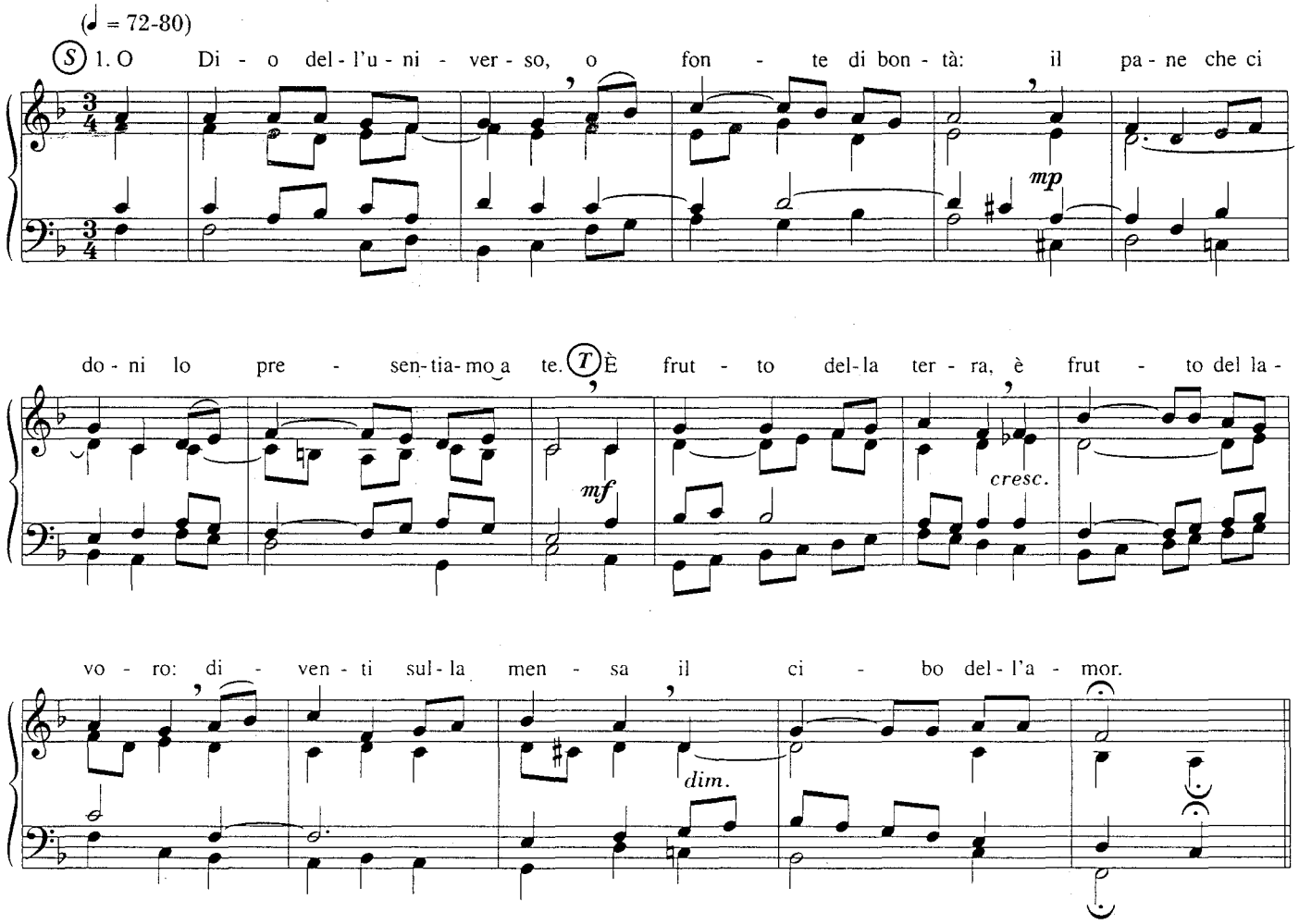

2. O Dio dell'universo, o fonte di bontà:
il vino che ci doni lo presentiamo a te.
È frutto della vite, è frutto del lavoro:
diventi sulla mensa sorgente di unità.

Per l'orazione sulle offerte vedi nn. 230-231

309 SALGA DA QUESTO ALTARE

(♩ = 72-80)

RIT. Sal - ga da que-sto al - ta - re l'of - fer - ta a te gra - di - ta: do - na il

Pa - ne di vi - ta e il San-gue sa-lu - ta - re. (S) 1. Nel no - me di Cri-sto u - ni - ti, il
2. Noi sia - mo il di-vin fru - men - to e i

FINE

ca - li-ce e il pa-ne ti of - fria-mo: per i tuoi do - ni lar - gi - ti, te, Pa-dre, rin-gra - zia - mo.
tral-ci del-l'u-ni-ca vi - te; dal tuo ce - le - ste a-li - men - to son l'a-ni-me nu - tri - te.

310 SE VOI AVETE FAME

Moderato (♩ = 66-72)

1. Se voi a - ve - te fa - me, di me vi sa - zie - rò; se voi a - ve - te

se - te, io vi dis - se - te - rò. Por - ta - te pa-ne e vi - no: in

me li cam-bie - rò; ri - sur - re - zio-ne e vi - ta per tut-ti vo - i sa - rò.

2. O voi, che siete stanchi, io vi ristorerò;
o voi, che siete oppressi, io vi libererò.
La pena e la fatica su me le prenderò:
il peso del dolore in gioia cambierò.

3. Se tu l'offerta porti, ma resta l'odio in te,
perdona tuo fratello, poi torna qui da me.
Non sai che questo Pane è cibo di unità?
È lievito di pace e di fraternità.

PREGHIERA EUCARISTICA

DIALOGO AL PREFAZIO

PRIMA MELODIA

311

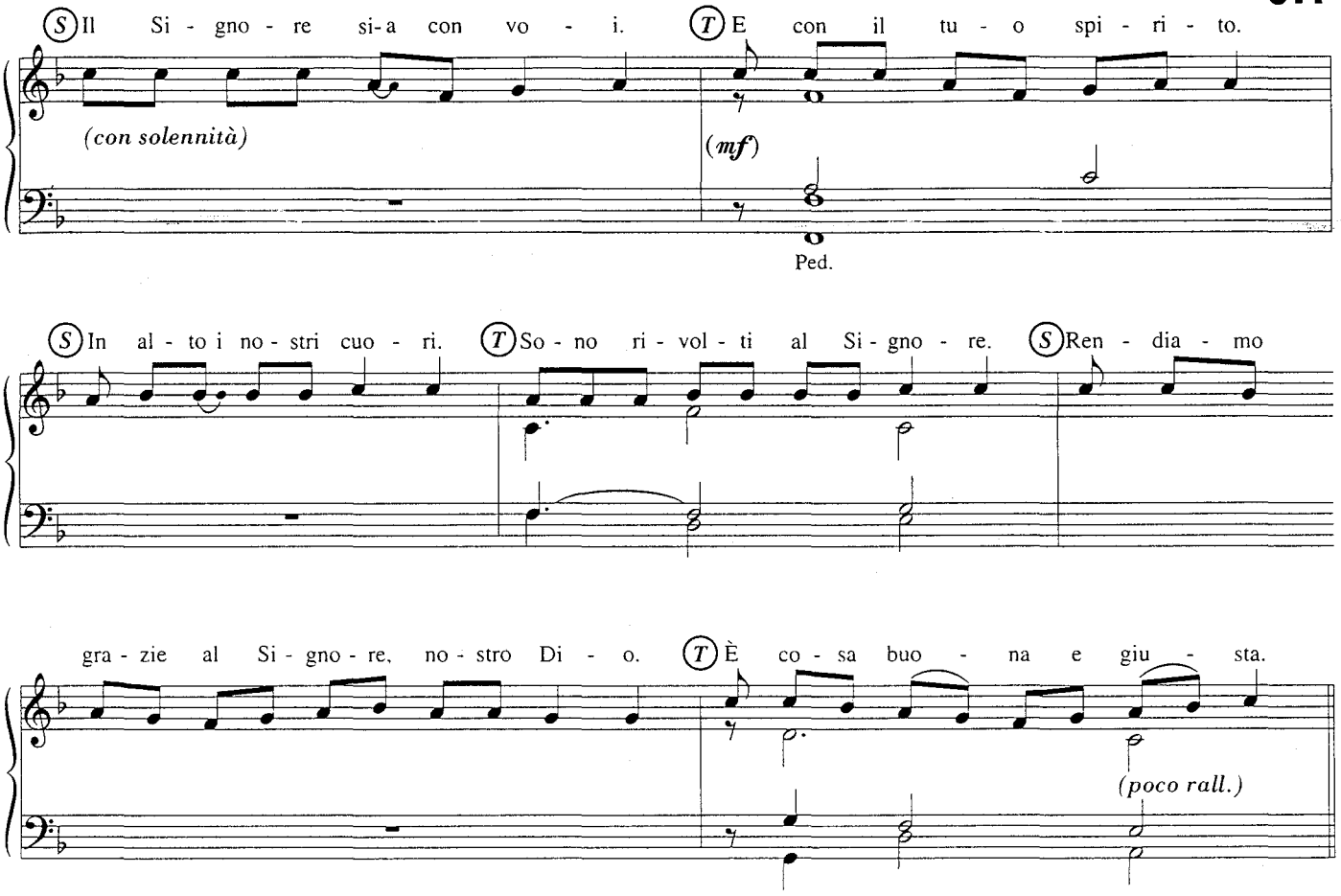

SECONDA MELODIA

312

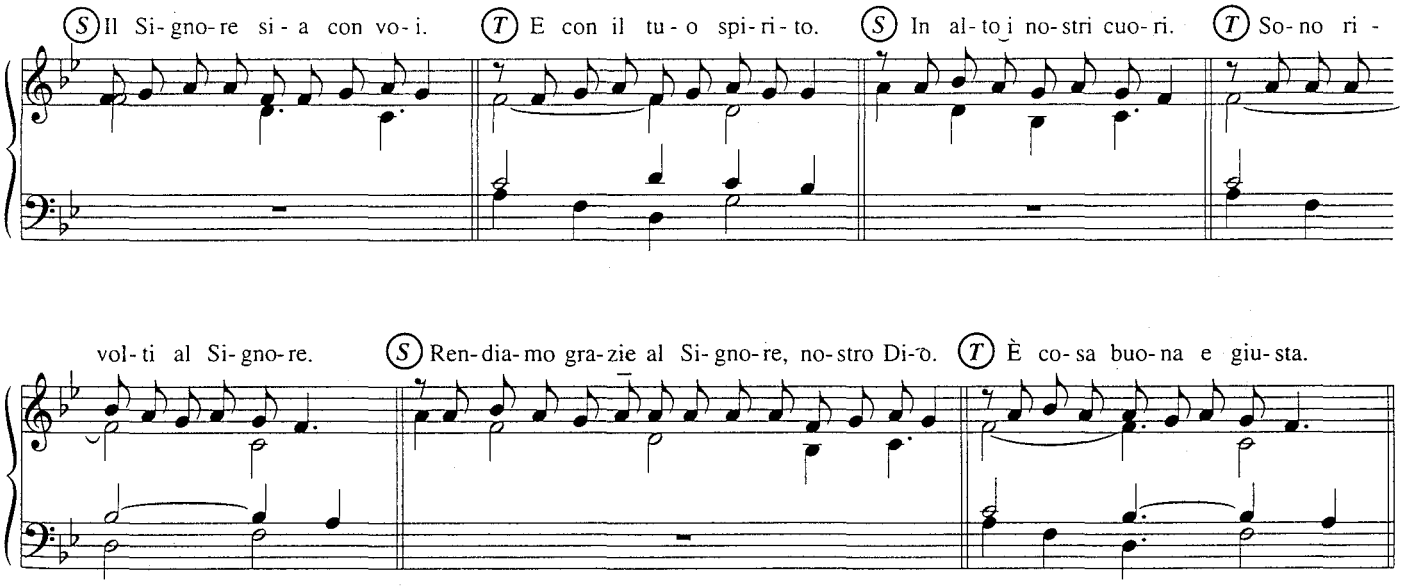

PREFAZIO

Per il sostegno d'organo ad libitum l'organista seguirà il canto attenendosi al fraseggio melodico di ciascun Prefazio.

Prima Melodia

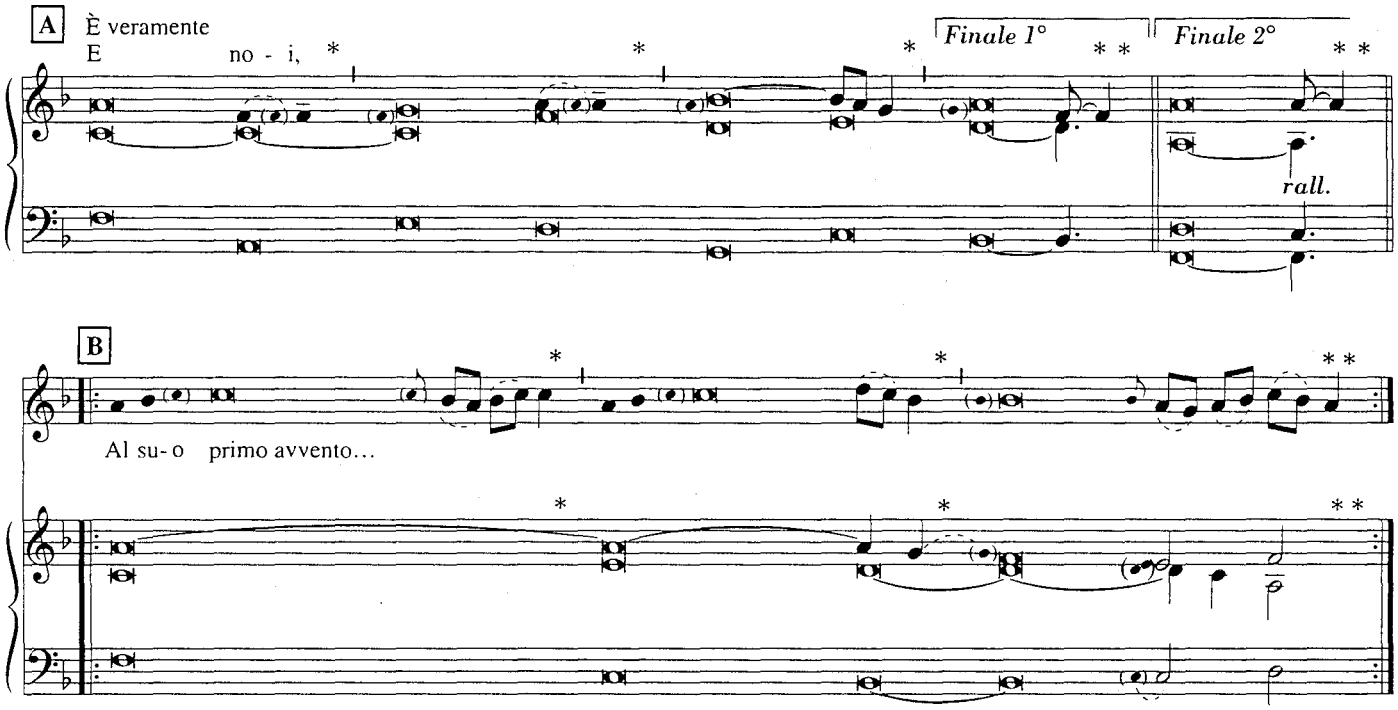

Gli asterischi si riferiscono ai vari incisi dei moduli A e B segnalati nel Messale. - I raggruppamenti di crome e semicrome si eseguono a tempo più arioso. Dopo il modulo B (una o più volte a seconda dei settori del testo) si ripete il modulo A con il Finale 2°.

Seconda Melodia

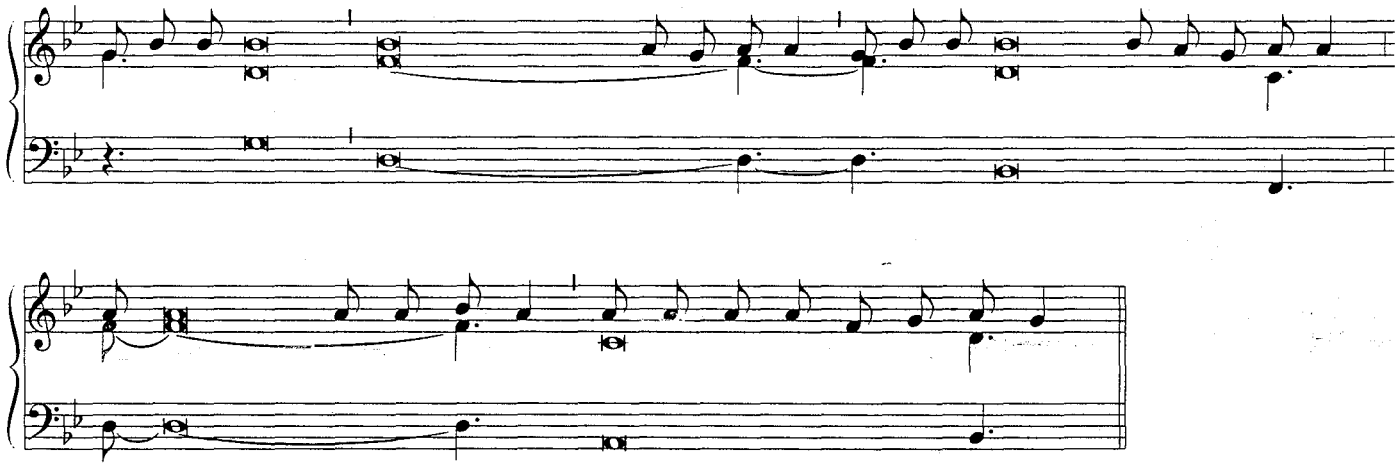

SANTO

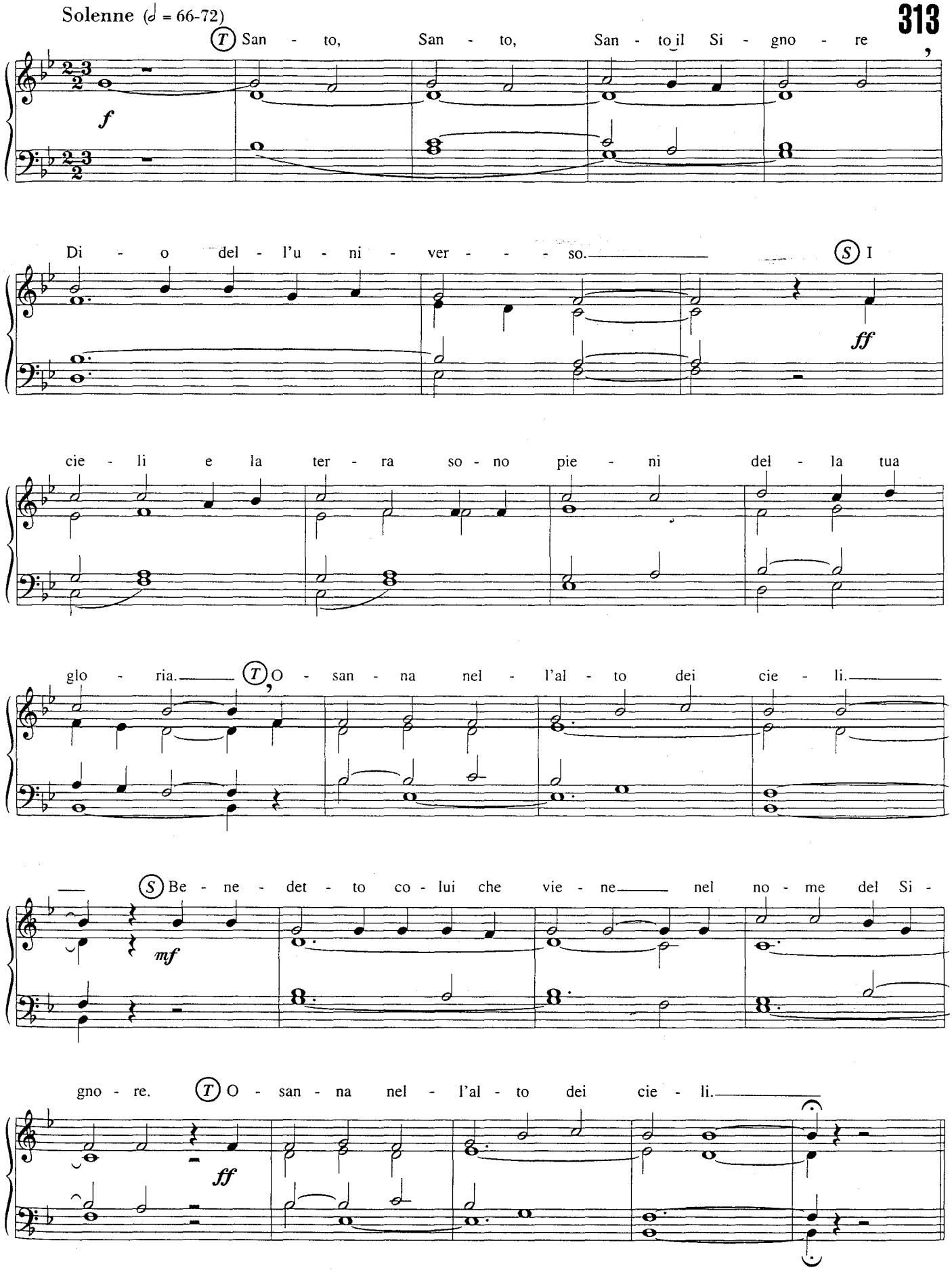
Solenne (𝅗𝅥 = 66-72)
313
T San - to, San - to, San - to il Si - gno - re
f
Di - o del - l'u - ni - ver - - - so.
S I
ff
cie - li e la ter - ra so - no pie - ni del - la tua
glo - ria.
T O - san - na nel - l'al - to dei cie - li.
S Be - ne - det - to co - lui che vie - ne nel no - me del Si -
mf
gno - re.
T O - san - na nel - l'al - to dei cie - li.
ff

314 (♩ = 72-80)

San - to, San - to, San-to il Si - gno - re Di - o del - l'u-ni-ver - so. I

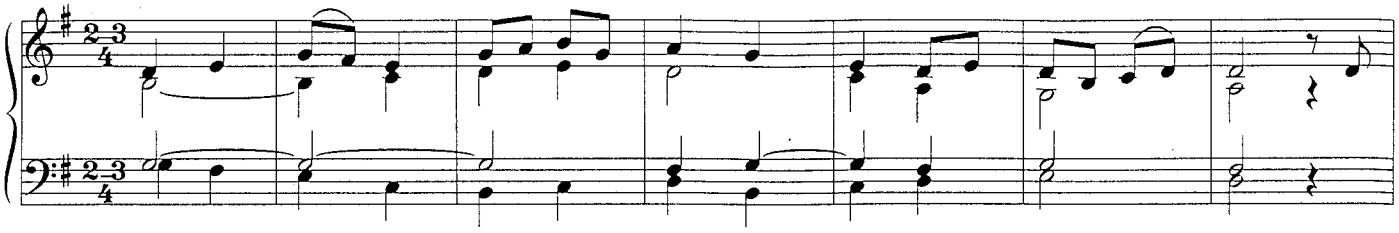

cie - li e la ter - ra so-no pie - ni del-la tu - a glo - ria. O -

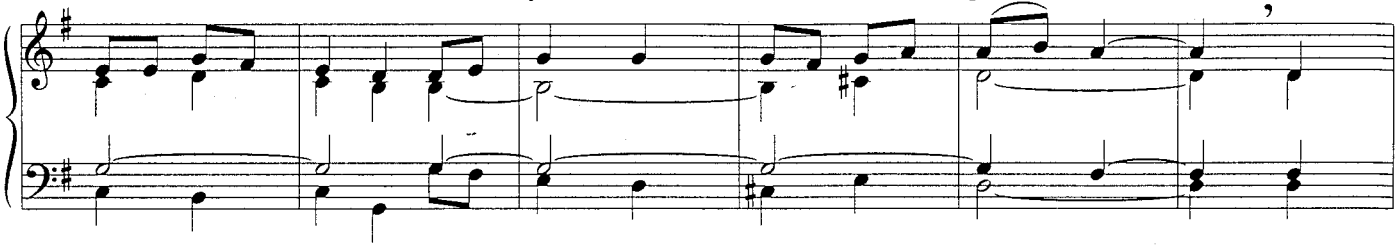

san - na nel - l'al - to dei cie - li. Be-ne - det - to co - lui che vie - ne nel

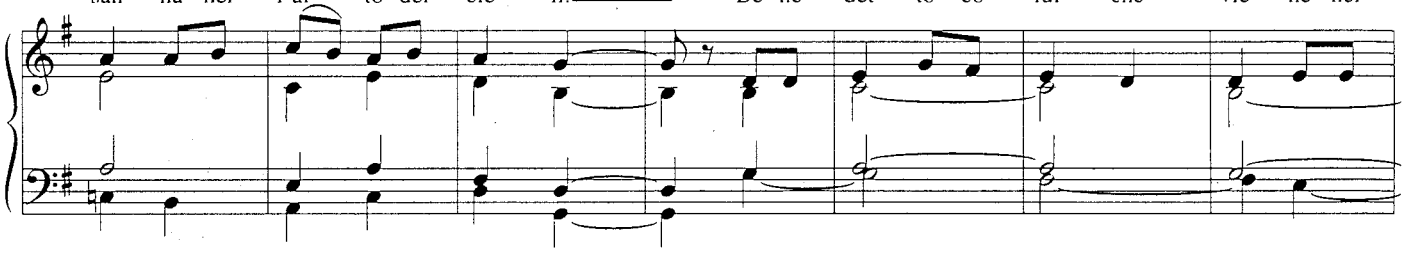

no-me del Si - gno - re. O - san - na nel - l'al - to dei cie - li.

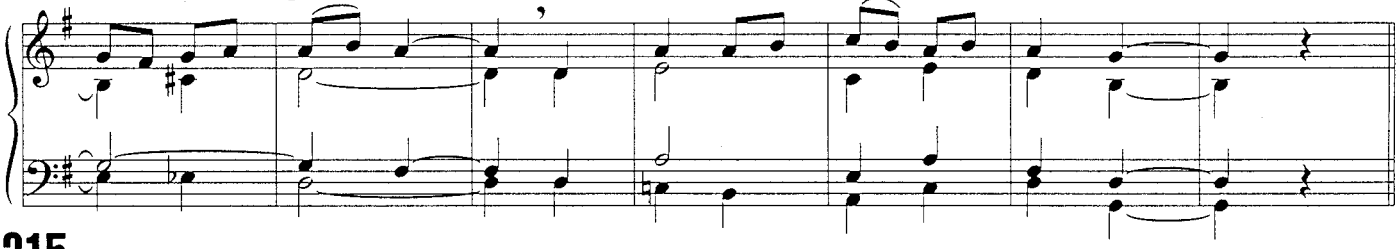

315

Acclamando (𝅗𝅥 = 80-88)

San - to, San - to, San-to il Si - gno - re Di-o del-l'u-ni - ver - so. I cie-li e la

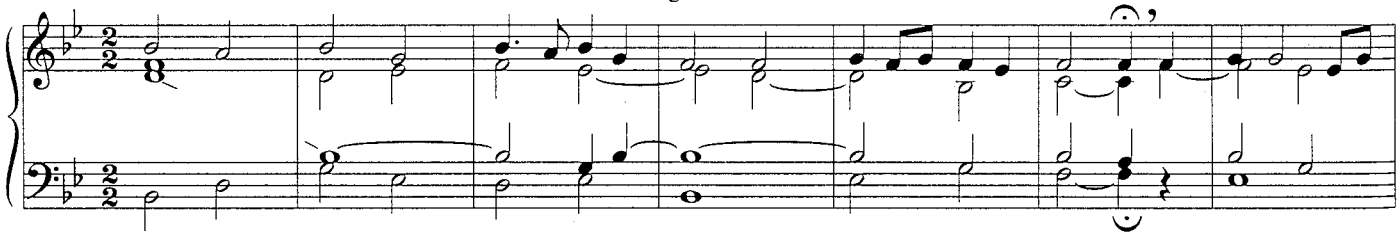

ter-ra so-no pie-ni del-la tua glo-ria. O - san - na nel - l'al - to dei cie - - li. Be-ne -

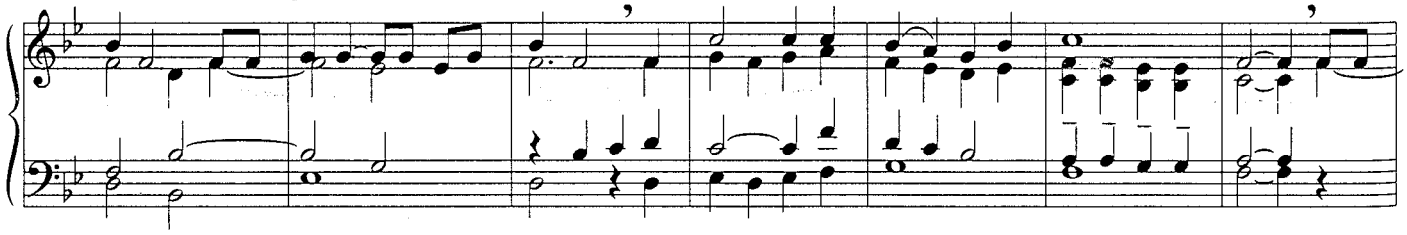

det-to co-lui che vie-ne nel nome del Si-gno - re. O - san - na nel - l'al - to dei cie - li.

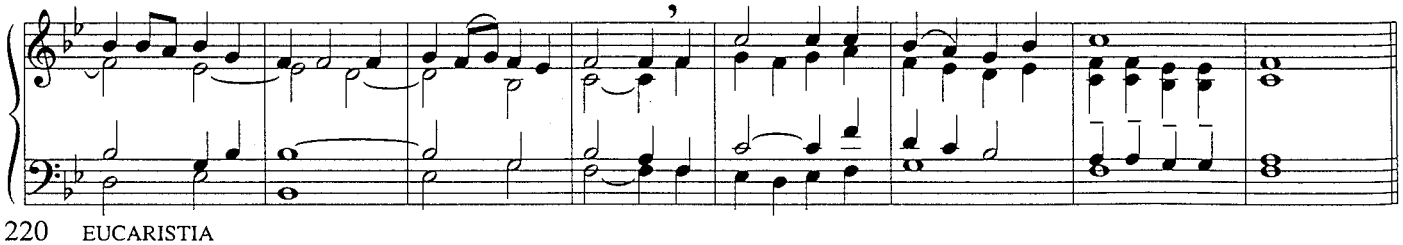

Solenne energico (♩ = 72-80)

San - to, San - to, San - - - to il Si - gno - re

f

Dio del - l'u - ni - ver - so. I cie - li e la ter - ra so - no pie - ni

del - la tua glo - - - ria. O - san - na, o - san - - - na, o -

san - na nel - l'al - to dei cie - - - li. Be - ne - det - to co - lui che

mf

vie - ne nel no - me del Si - gno - - - re. O - san - na, o -

f

san - - - na, o - san - na nel - l'al - to dei cie - - - li.

317 (♩ = 80-88)

(T) San - to, San - to, San - to il Si - gno - re Dio del-l'u - ni -

ver - so. (S) I cie - li e la ter - ra so - no pie - ni del - la tua glo - ria. (T) O -

san - na, o - san - na, o - san - na nel - l'al - to dei cie -

1. li. (S) Be - ne - det - to co - lui che vie - ne nel no - me del Si - gno - re. (T) O-

2. li.

318

San - to, San - to, Santo il Signore Di - o del - l'u - ni - ver - so.

I cieli e la terra sono pieni della tu - a glo - ria. O - san - na nel - l'al - to dei cie - li.

Benedetto colui che viene nel nome del Si - gno - re. O - san - na nel - l'al - to dei cie - li.

Allegro brillante (♩ = 116-126)

San - to, San - to,

f

San - to il Si - gno - re Di - o del-l'u-ni - ver - so. I

mp

cie - li e la ter - ra so - no pie - ni del-la tua glo - ria. A O - san - na, o -

cresc.

f

san - na, o - san - na nel - l'al - to dei cie - li. B Be-ne -

FINE *p*

det - to co - lui che vie - ne nel no - me del Si - gno - re.

OSANNA
A - B

ad libitum

C Be-ne-det-to co-lui che vie-ne nel no-me del Si - gno - re.

I cie-li e la ter - ra so-no pie - ni del - la tua glo - ria.

(8ª sopra ad lib.)

T
OSANNA
A - B

320 Allegro solenne (♩ = 104-116)

San - to, San - to, San - to il Si - gno - re Dio del - l'u - ni - ver - so. I

f *mf*

cie - li e la ter - ra so - no pie - ni del - la tua glo - ria. O -

f

A san - na, o - san - na, o - san - na nel - l'al - to dei cie - li. O -

san - na, o - san - na, o - san - na nel - l'al - to dei cie - li. B

FINE

Be - ne - det - to co - lui che vie - ne nel no - me del Si - gno - re. O-

mf

OSANNA
A - B

Solenne (♩ = 112-120)

San - to, San - to, San-to il Si-gno - re Di - o del-l'u-ni -

ver - so. I cie - li e la ter - ra so - no pie - ni del - la tua glo - - - ria. O -

(eventuale strumento solista)

A san - na, o - san - na nel - l'al - to dei cie - li. O -

san - na, o - san - na nel - l'al - to dei cie - - - li.

B Be - ne - det - to co - lui che vie - ne nel no - me del Si - gno - re. O-

FINE

OSANNA
A - B

322

Solenne (♩ = 60-66)

(T) San - to, San - to, San - to il Si - gno - re Dio del - l'u - ni - ver - so. (C) I

cie - li e la ter - ra so - no pie - ni del - la tua glo - ria. (T) O - san - na nel - l'al - to dei

(Org. ad lib.) con Org.

cie - li. O - san - na! (C) Be - ne - det - to co - lui che vie - ne nel

(Org. ad lib.)

no - me del Si - gno - re. (T) O - san - na nel - l'al - to dei cie - li. O - san - na!

con Org. poco rit.

323

(♩ = 120-136)

(S) Santo, Santo, San - to il Si - gno - re, (T) San - to, San - to, San - to il Si - gno - re Di - o del - l'u - ni - ver - so. (S) I

A

(ad lib.)

cie - li e la ter - ra so - no pie - ni del - la tua glo - ri - a. (T) O - san - na nel - l'al - to dei (S) O -

san - na nel - l'al - to dei cie - li, o - san - na nel - l'al - to dei cie - li. O -

cie - li, o - san - na nel - l'al - to dei cie - li. O - san - na nel - l'al - to dei

B

san - na nel - l'al - to dei cie - li, o - san - na nel - l'al - to dei cie - li. (S) Be - ne -

cie - li, o - san - na nel - l'al - to dei cie - li.

FINE

det - to co - lui che vie - ne nel no - me del Si - gno - re. (T) O-

OSANNA

A - B

324

(♩ = 54-60)

San - to, San - to, San - to il Si - gno - re Di - o del - l'u - ni - ver - so. I

cie - li e la ter - ra so - no pie - ni del - la tu - a glo - ria. O -

san - na, o - san - na, o - san - na nel - l'al - to dei cie - li.

Be - ne - det - to co - lui che vie - ne nel no - me del Si - gno - re. O -

san - na, o - san - na, o - san - na nel - l'al - to dei cie - li.

325

(♩ = 92-100)

RIT. (T) Sanc - tus, Sanc - tus, Sanc - tus Do - mi - nus.

FINE

(C) 1.Ple - ni sunt cae - li et ter - ra glo - ri - a tu - - - - a.
2.Be - ne - dic - tus qui ve - nit in no - mi - ne Do - - - mi - ni.
3.Ho - san - na, ho - san - na in ex - cel - - - - sis.

(T) RIT.

326

Sanc - tus, Sanc - tus, Sanc - tus Dó - mi - nus De - us Sá - ba - oth.

Ple - ni sunt cae - li et ter - ra gló - ri - a tu - a. Ho - sán - na in ex - cél - sis.

Be - ne - díc - tus qui ve - nit in nó - mi - ne Do - mi - ni. Ho - sán - na in ex - cél - sis.

Vedi anche i nn. 352-350-351, 356, 365 e, specialmente con i fanciulli, il n. 698

ANAMNESI

327

(♩ = 63-72)

An- nun- cia- mo la tua mor - te, Si - gno- re.
(S) Pro- cla- mia- mo (T) la tua ri-sur- re - zio- ne. (S) Vie - ni, Si - gno- re, (T) Vie - ni, Si - gno - re!
At - ten - dia- mo il tu - o ri - tor- no.

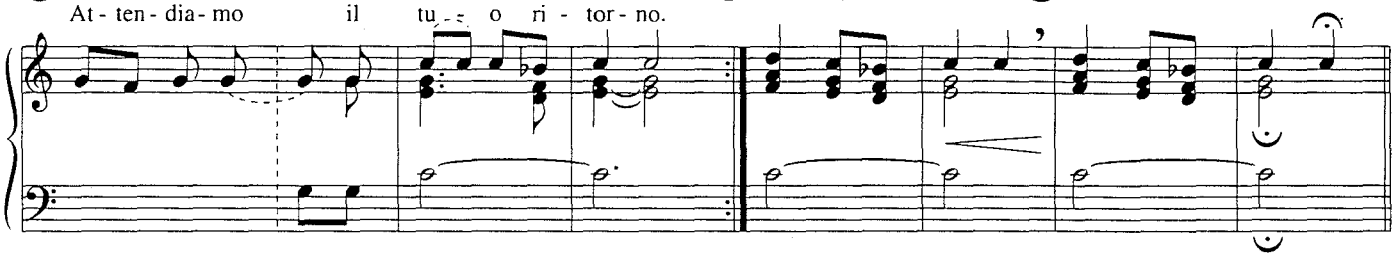

328

(♩ = 66-72)

(S) Mi - stero della fe - de. (T) An- nun - cia - mo la tua mor - te, Si - gno - re, pro- cla -

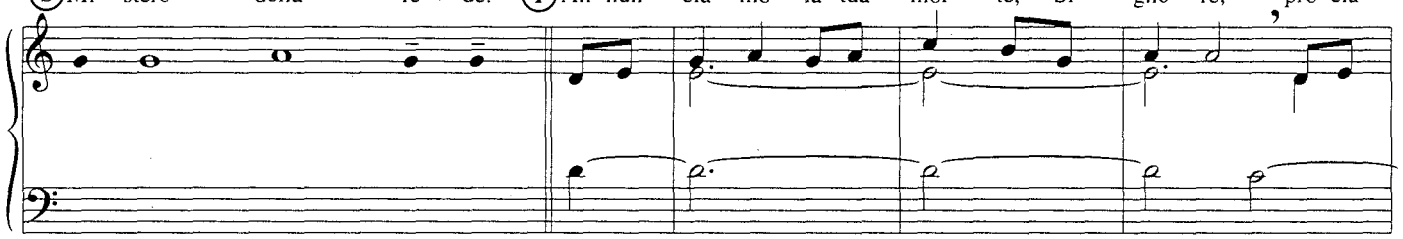

mia - mo la tua ri - sur - re - zio - ne, nel- l'at - te - sa del - la tua ve - nu - ta.

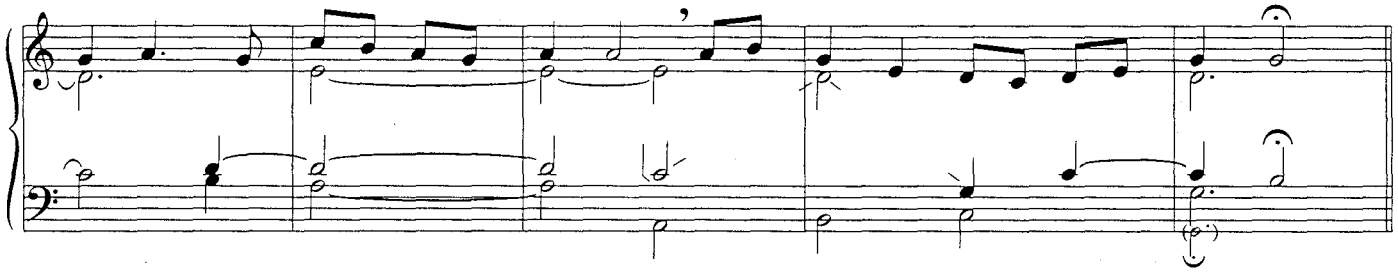

329

(♩ = 72-80)

(S) Mi- ste- ro del - la fe - de. (T) An- nun- cia- mo la tua mor - te, Si - gno- re, pro- cla - mia- mo la tua ri- sur- re -

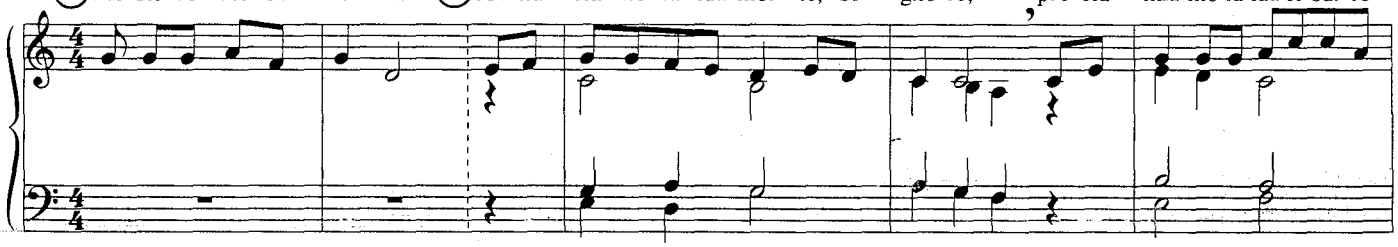

zio - ne, nel- l'at - te - sa del- la tua ve - nu - ta, nel- l'at - te - sa del- la tua ve - nu - ta.

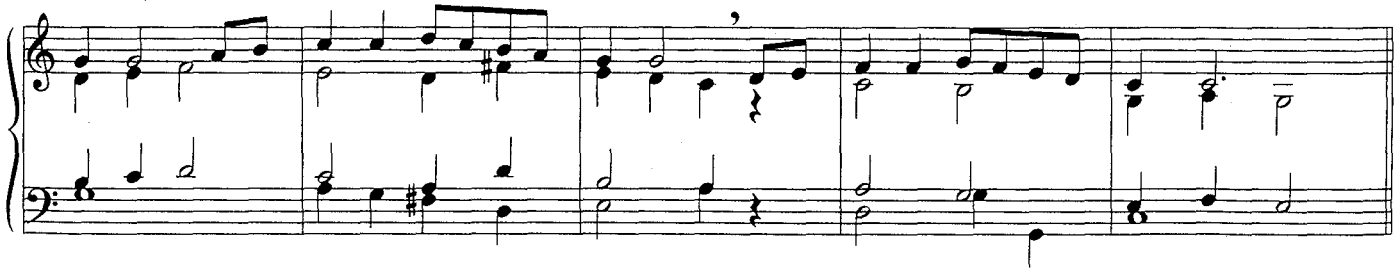

330

(♩ = 69-80)

(S) Mi - ste - ro del - la fe - de. (T) An - nun - cia - mo la tua mor - te, Si - gno - re, pro - cla -

mia - mo la tua ri - sur - re - zio - ne, nel - l'at - te - sa del - la tu - a ve - nu - ta.

331

(♩ = 72-80)

(S) Mi - ste - ro del - la fe - de. (T) An - nun - cia - mo la tua mor - te, Si - gno - re, pro - cla -

mf

mia - mo la tua ri - sur - re - zio - ne, nel - l'at - te - sa del - la tua ve - nu - ta.

f

332

(♩ = 69-76)

(S) Mi - ste - ro del - la fe - de. (T) Cri - sto vi - ve! Cri - sto re - gna! Cri - sto, Cri - sto ri - tor - ne - rà!

f

333

(♩ = 66-76)

(S) Mi - ste - ro del - la fe - de. (T) O - gni vol - ta che man -

gia - mo di que - sto pa - ne e be - via - mo a que - sto ca - li - ce an - nun -

cia - mo la tua mor - te, Si - gno - re, nel - l'at - te - sa del - la tua ve - nu - ta.

334

(♩ = 69-76)

(S) Mi - ste - ro del - la fe - de. (T) O - gni vol - ta che man - gia - mo di que - sto pa - ne e be - via - mo a que - sto

mf

ca - li - ce an - nun - cia - mo la tua mor - te, Si - gno - re, nel - l'at - te - sa del - la tua ve - nu - ta.

335

(♩ = 66-72)

(S) Mistero del - la fede. (S) Tu ci hai re - den - ti con la tua cro - ce e ri - sur - re - zio - ne:

(T) sal - va - ci, o Sal - va - to - re, sal - va - ci, o Sal - va - to - re, o Sal - va - to - re del mon - do.

336

(♩ = 66-72)

(S) Mi - stero della fe - de. (T) Tu ci hai re - den - ti con la tua cro - ce e la tua ri - sur - re -

zio - ne: sal - va - ci, o Sal - va - to - re del mon - do.

337

(♩ = 69-76)

(S) Mi - ste - ro del - la fe - de. (T) Tu ci hai re - den - ti con la tua cro - ce e la tua ri - sur - re -

zio - ne: sal - va - ci, o Sal - va - to - re del mon - do.

Vedi anche i nn. 353 e 366

DOSSOLOGIA

PRIMA MELODIA

338

(con solennità)

(S) Per Cri- sto, con Cristo e in Cri - sto, a te, Dio Padre onnipotente, nell'unità dello Spi-ri-to San- to,

ogni onore e glo - ria per tutti i se-co-li dei se-co-li. (T) A - - - - men!

(calmo)

Tast. Ped.

339 (♩ = 76-84)

(T) A-men, a - men, a - men!

f

340 *CANONE* (♩ = 76-84)

[A] A - men! [B] A - men! [C] A - men!

341

CANONE (♩. = 56-60)

[A] A - men, a - men! [B] A - men, a - men! [C] A - men, a - men!

342

CANONE (𝅗𝅥 = 72-80)

[A] A - men, a - men! [B] A - men, a - men! [C] A - men, a - men!

Man. Ped. *(solo l'ultima volta)*

343

(𝅗𝅥 = 60-66)

A - men!

A - men! A - men, a - men, a - men! *per continuare* men, a - men, a-men! *per finire*

SECONDA MELODIA

344

(S) Per Cri-sto, con Cri-sto e in Cri-sto, a te, Dio Padre onnipotente, nell'unità dello Spi-ri-to San-to,

ogni onore e glo-ria per tut-ti i se-co-li dei se-co-li. (T) A-men!

345

A - - - men!

346

A - men, a - men!

f

347

A - - - - men!

348

A - - - men, a - - - men!

ALTRA MELODIA

349

(S) Per Cristo, con Cristo e in Cri-sto, (T) a men! (S) A te, Dio Padre onnipotente, nell'unità

dello Spiri-to San-to, (T) a - men! (S) Ogni onore e gloria per tutti i secoli dei secoli. (T) A - men!

Vedi anche altre dossologie ai nn. 354, 359, 364, 368 e 398
Vedi anche altri Amen ai nn. 270 e 612

MESSA CON I FANCIULLI (Preghiera eucaristica I)

(S) Il Signore sia con voi.
(T) **E con il tuo spirito.**
(S) In alto i nostri cuori.
(T) **Sono rivolti al Signore.**
(S) Rendiamo grazie al Signore, nostro Dio.
(T) **È cosa buona e giusta.**

Sottofondo musicale facoltativo, durante la declamazione del Presidente della celebrazione.

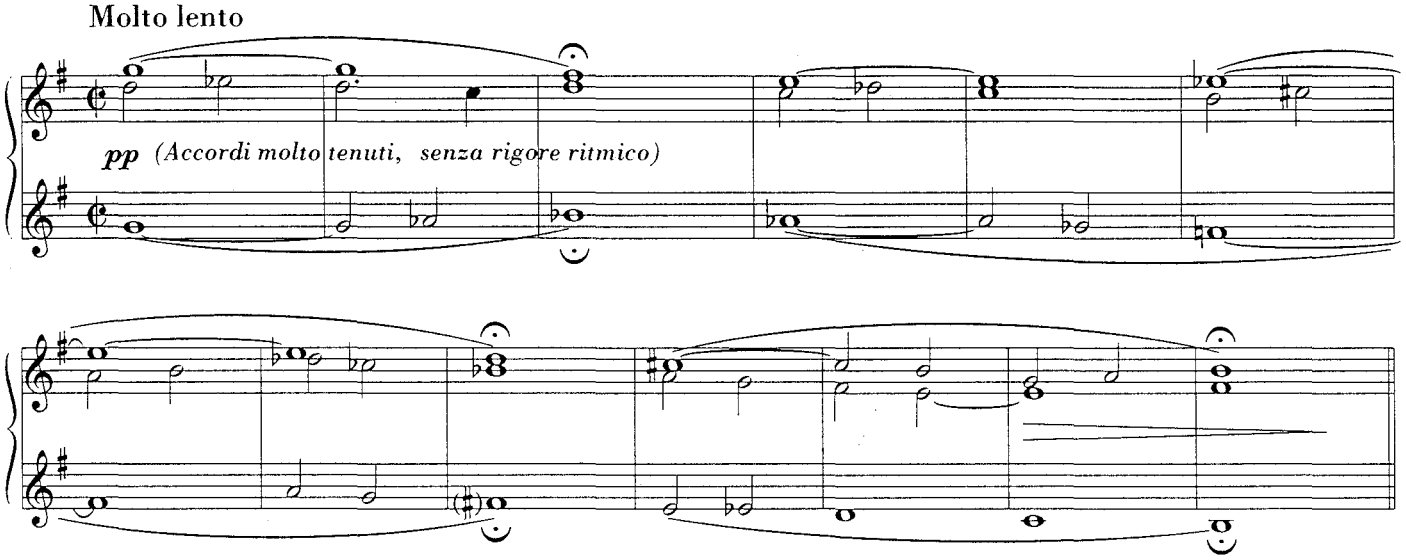

(S) O Dio nostro Padre, tu ci hai riuniti e noi siamo qui per dirti il nostro grazie e per cantare insieme la tua lode.
Ti lodiamo per tutte le cose belle e grandi, che hai creato in noi e per la gioia che metti nel nostro cuore.
Ti benediciamo per il sole che illumina il giorno e per la tua parola che è luce per la nostra mente.
Ti ringraziamo per i campi, mari e le montagne, per gli uomini che abitano la terra e per la vita che abbiamo ricevuto da te.

per il Santo vedi anche nn. 319 e 356

350

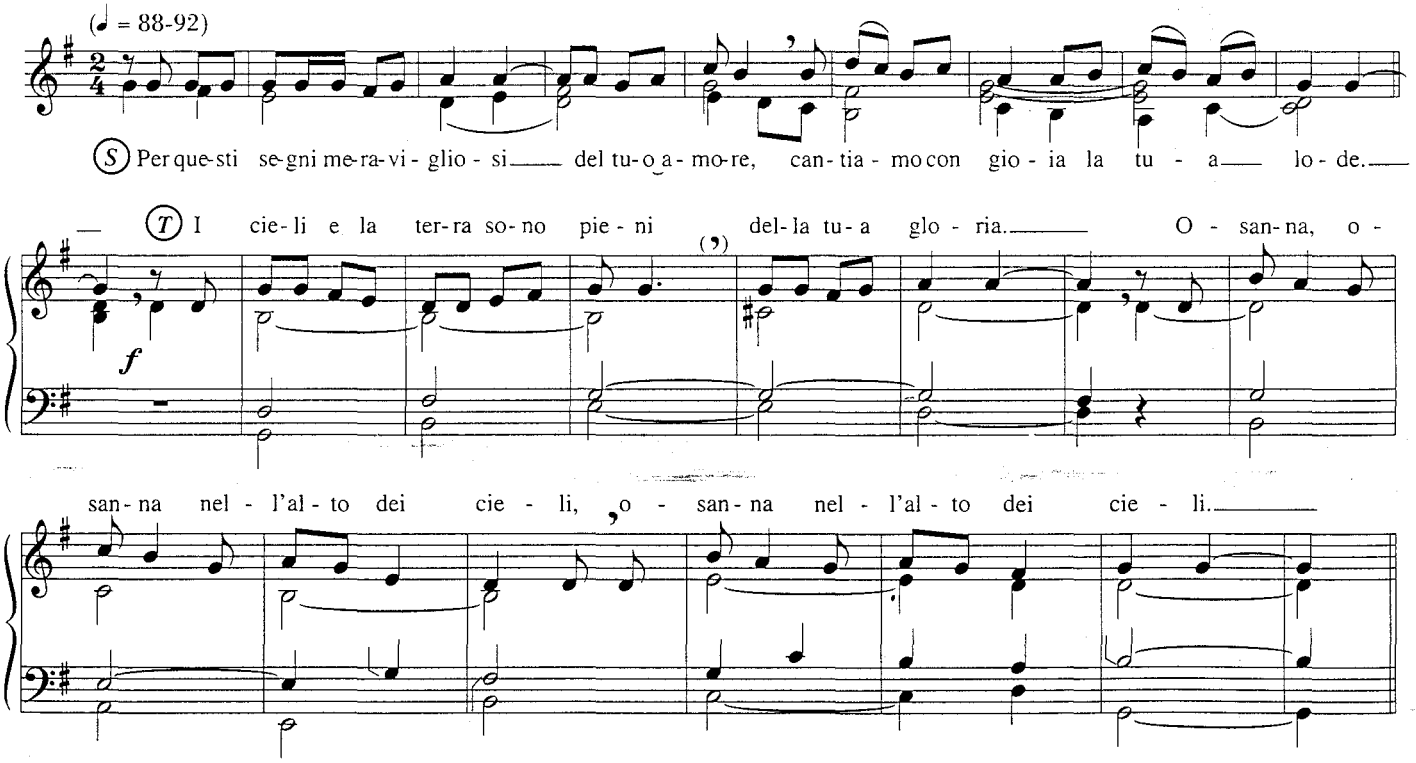

(S) Padre buono, tu vegli sempre su di noi e non ti dimentichi mai di nessuno. Per liberarci dal peccato e non lasciarci soli a lottare contro il male hai mandato il tuo Figlio Gesù, nostro salvatore.
Egli passò in mezzo a noi facendo del bene a tutti: guariva i malati, rendeva la vista ai ciechi, perdonava i peccatori, accoglieva i fanciulli e li benediceva.
In Gesù abbiamo conosciuto, o Padre, quanto è grande il tuo amore per tutti gli uomini,

351

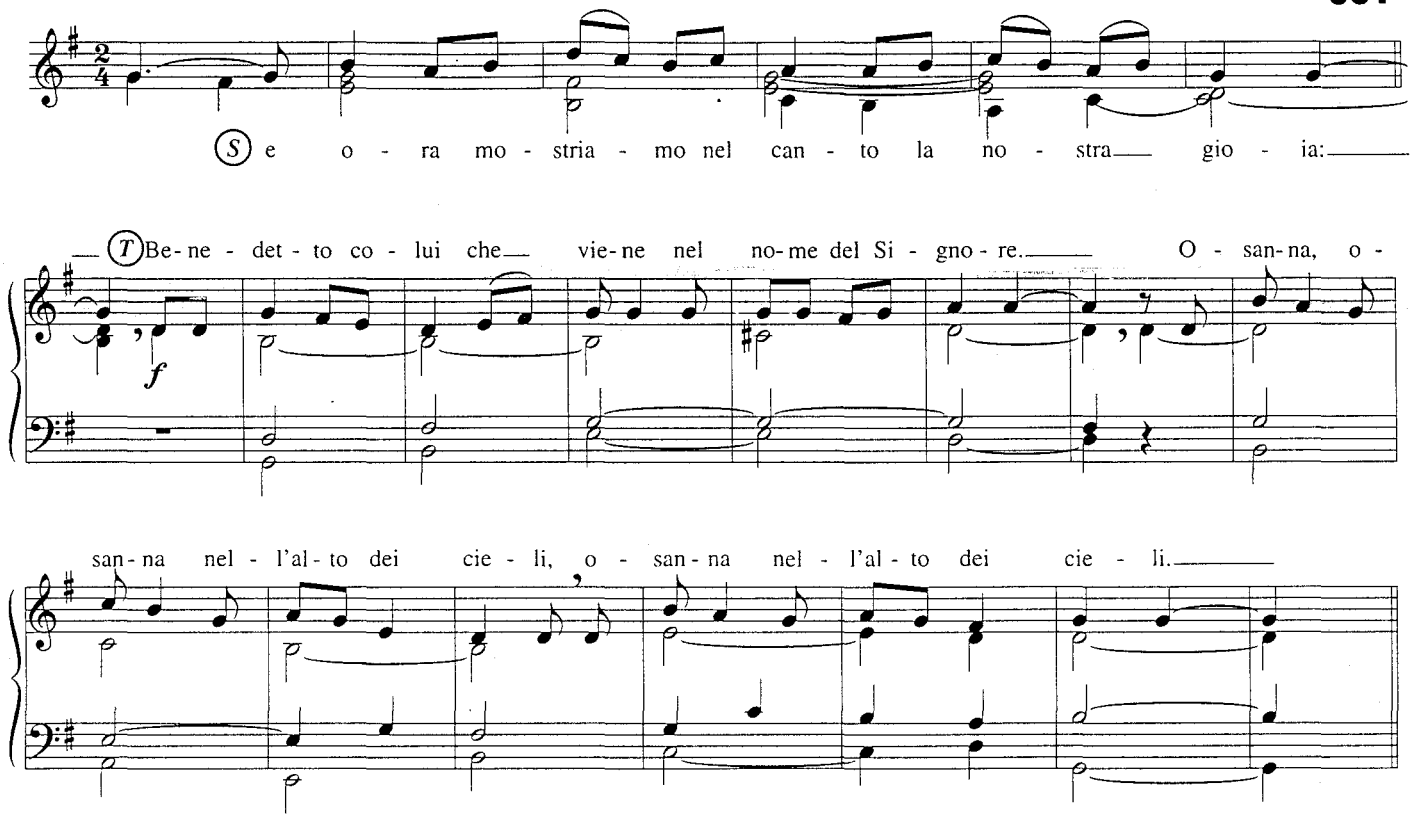

(S) Padre buono, innalziamo a te la nostra lode con la tua Chiesa su tutta la terra, con il nostro Papa... e il nostro Vescovo...
Insieme con la beata Vergine Maria, con gli apostoli, con gli angeli e con tutti i santi

352

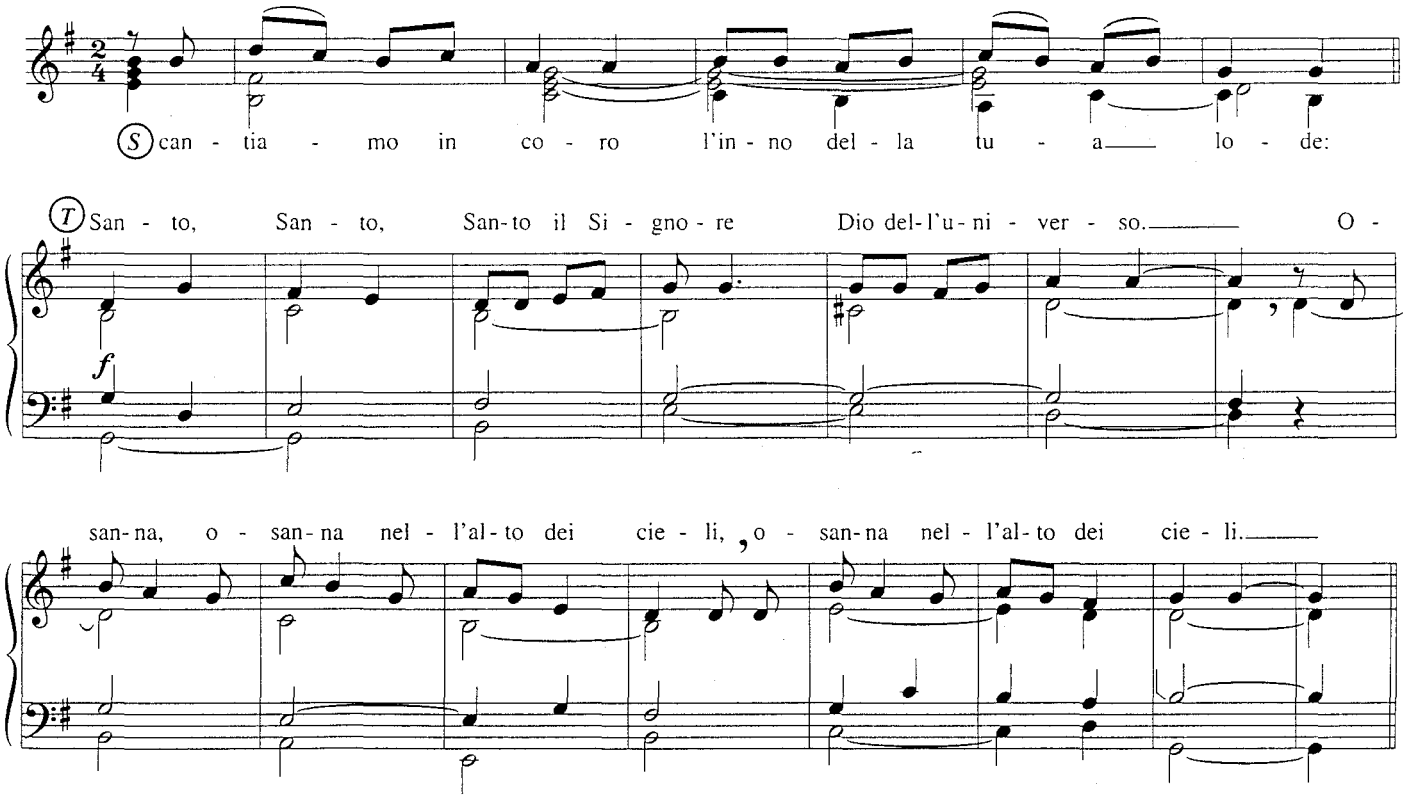

(S) Padre santo, per dirti il nostro grazie abbiamo portato sull'altare il pane e il vino.
Manda su questi doni il tuo Santo Spirito, perché diventino il corpo e il sangue di Gesù Cristo, tuo dilettissimo Figlio.
Così ti potremo offrire quello che per tuo amore ci è dato in dono.

Nell'ultima cena con i suoi apostoli, prima di morire sulla croce, Gesù prese il pane e rese grazie, lo spezzò, lo diede loro e disse:
PRENDETE, E MANGIATENE TUTTI:
QUESTO È IL MIO CORPO OFFERTO IN SACRIFICIO PER VOI.
Allo stesso modo, prese il calice del vino e rese grazie, lo diede ai suoi apostoli e disse:
PRENDETE, E BEVETENE TUTTI:
QUESTO È IL CALICE DEL MIO SANGUE PER LA NUOVA ED ETERNA ALLEANZA,
VERSATO PER VOI E PER TUTTI IN REMISSIONE DEI PECCATI.
Poi disse loro:
FATE QUESTO IN MEMORIA DI ME.
Ora, Padre, facciamo quello che Gesù ci ha comandato: ti offriamo il pane della vita e il calice della salvezza e annunziamo la sua morte e la sua risurrezione.

353

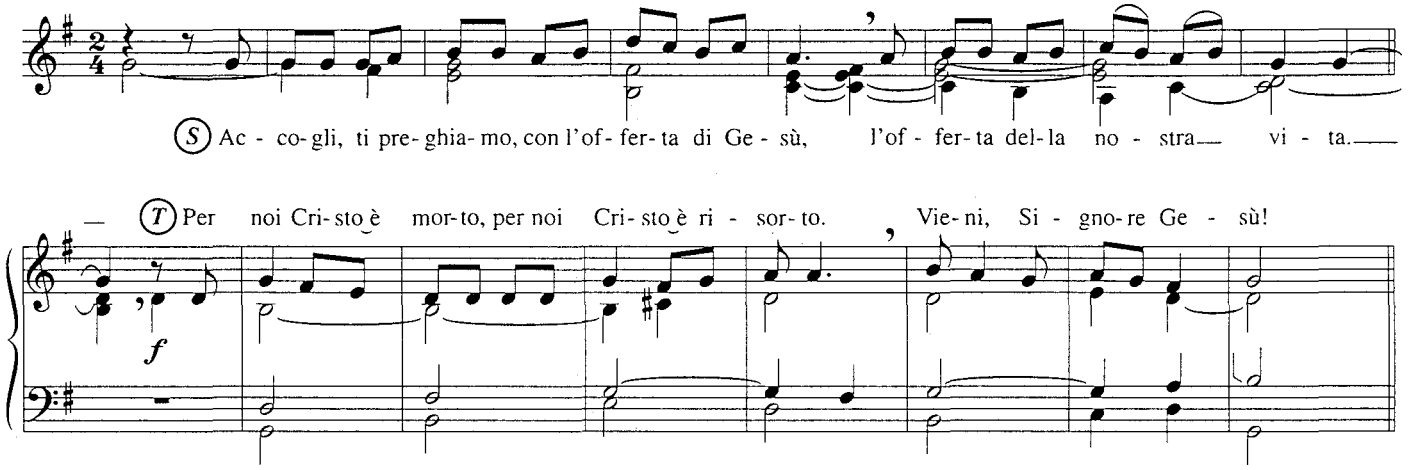

(S) Padre, che tanto ci ami, fa che possiamo ricevere il corpo e il sangue di Gesù Cristo nostro Signore perché, uniti nella gioia dello Spirito Santo, formiamo una sola famiglia.
Guarda con bontà i nostri genitori, i nostri fratelli e i nostri amici..., coloro che lavorano, coloro che soffrono, noi qui presenti e tutti gli uomini che sono nel mondo. Accogli, Signore, i nostri morti nella gioia del paradiso.
Davanti alla grandezza del tuo amore per noi, o Padre, sempre ti lodiamo e ti ringraziamo.

354

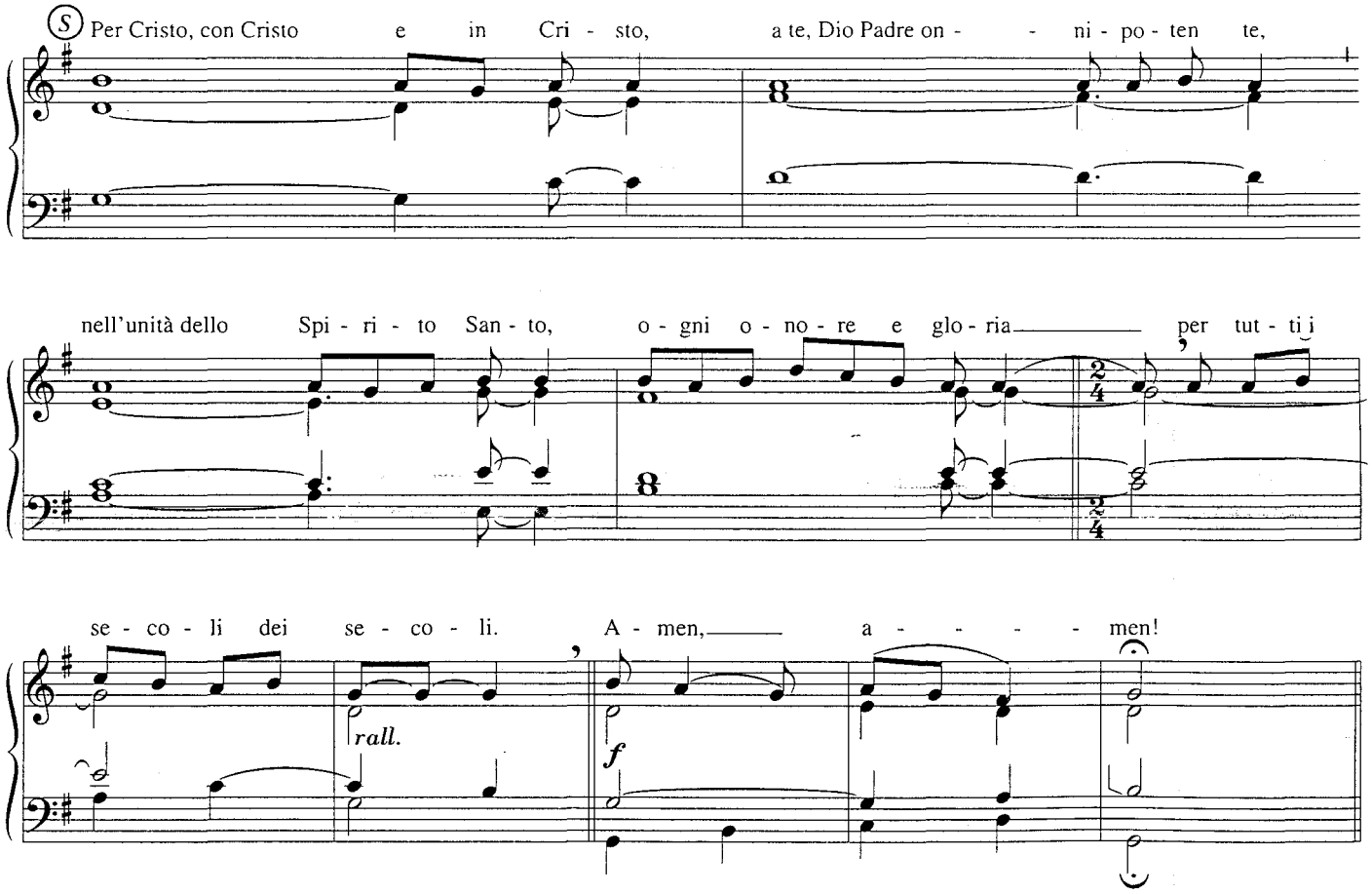

MESSA CON I FANCIULLI (Preghiera eucaristica II-A)

(S) Il Signore sia con voi. (T) **E con il tuo spirito.**
(S) In alto i nostri cuori. (T) **Sono rivolti al Signore.**
(S) Rendiamo grazie al Signore, nostro Dio. (T) **È cosa buona e giusta.**
(S) O Dio, nostro Padre, tu ci dai la gioia di riunirci nella tua Chiesa per dirti il nostro grazie con Cristo Gesù nostro salvatore. Tu ci hai tanto amato, che hai creato per noi il mondo intero, immenso e meraviglioso.

RIT. (𝅗𝅥 = 50-60) **355**

(T) Glo - ria a te, Si - gno - re! Tu ci vuoi be - - - - ne!

(S) Tu ci hai tanto amato, che hai dato a noi il tuo Figlio Gesù per condurci fino a te.
(T) **Gloria a te, Signore! Tu ci vuoi bene!**
(S) Tu ci hai tanto amato, che hai dato a noi il tuo Santo Spirito per formare in Cristo una sola famiglia.
(T) **Gloria a te, Signore! Tu ci vuoi bene!**
(S) Per questi doni del tuo amore ti rendiamo grazie, o Padre, e, uniti agli angeli e ai santi, cantiamo insieme la tua gloria:

Vedi anche nn. 319 e 350 **356**

(𝅗𝅥 = 84-92)

(S) (T) San - to, San - to, San - to il Si - gno - re Dio del - l'u - ni - ver - so.

1.

2.

ver - so. (S) I cie - li e la ter - ra so - no pie - ni del - la tua glo - ria. (T) O -

𝄋 san - na, o - san - na, o - san - na nel - l'al - to dei cie - li.

FINE

(S) Be - ne - det - to co - lui che vie - ne nel no - me del Si - gno - re. (T) O-

Dal 𝄋 al FINE

(S) Sia benedetto Gesù Cristo, tuo Figlio, che ci hai mandato, amico dei piccoli e dei poveri. Egli ci ha insegnato ad amare te, nostro Padre, e ad amarci tra noi come fratelli.
È venuto a togliere il peccato, il male che allontana gli uomini da te e li rende cattivi e infelici.
Ci ha promesso il dono dello Spirito Santo che rimane sempre con noi perché viviamo come tuoi figli.
(T) **Benedetto colui che viene nel nome dei Signore. Osanna nell'alto dei cieli.**

Ⓢ Ora ti preghiamo, Dio nostro Padre, manda il tuo Santo Spirito, perché questo pane e questo vino diventino il corpo e il sangue di Gesù Cristo, nostro Signore.
Prima della sua morte sulla croce, egli ci lasciò il segno più grande del suo amore: nell'ultima Cena con i suoi discepoli, prese il pane e rese grazie, lo spezzò, lo diede loro e disse:
PRENDETE, E MANGIATENE TUTTI: QUESTO È IL MIO CORPO OFFERTO IN SACRIFICIO PER VOI.

357 (𝅗𝅥. = 42-50)

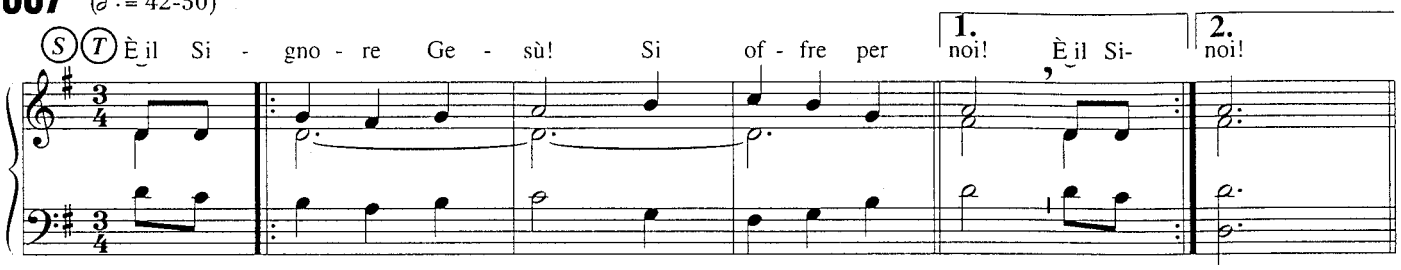

Ⓢ Allo stesso modo prese il calice del vino e rese grazie, lo diede ai suoi discepoli e disse:
PRENDETE, E BEVETENE TUTTI: QUESTO È IL CALICE DEL MIO SANGUE PER LA NUOVA ED ETERNA ALLEANZA, VERSATO PER VOI E PER TUTTI IN REMISSIONE DEI PECCATI.

Ⓣ **È il Signore Gesù! Si offre per noi!**

Ⓢ Poi disse loro:
FATE QUESTO IN MEMORIA DI ME.

Noi ricordiamo, o Padre, il tuo Figlio Gesù, morto, risorto, salvatore del mondo. Egli si è offerto nelle nostre mani e noi lo offriamo a te come nostro sacrificio di riconciliazione e di pace.
Ascolta, o Padre, la nostra preghiera e dona lo Spirito del tuo amore a tutti quelli che partecipano alla tua mensa; fa che diventino un cuor solo e un'anima sola nella tua Chiesa, con il nostro Papa..., con il nostro Vescoso..., con tutti i Vescovi della terra e con quanti lavorano per il bene del tuo popolo.

358 (𝅗𝅥. = 50-60)

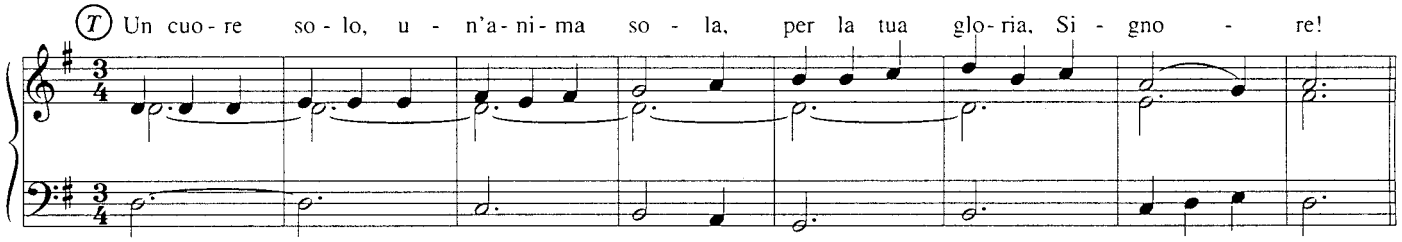

Ⓢ Benedici e proteggi, o Padre, i nostri genitori, i nostri fratelli e i nostri amici e anche quelli che non amiamo abbastanza.

Ⓣ **Un cuore solo, un'anima sola,**
per la tua gloria, Signore!

Ⓢ Padre santo, concedi a noi tuoi figli di venire un giorno a te nella festa eterna del tuo Regno con la beata Vergine Maria, Madre di Dio e Madre nostra. Con tutti gli amici di Gesù canteremo per sempre la tua gloria.

Ⓣ **Un cuore solo, un'anima sola,**
per la tua gloria, Signore!

Ⓢ Per Cristo, con Cristo e in Cristo, a te, Dio Padre onnipotente, nell'unità dello Spirito Santo, ogni onore e gloria per tutti i secoli dei secoli.

359 (𝅗𝅥 = 84-92)

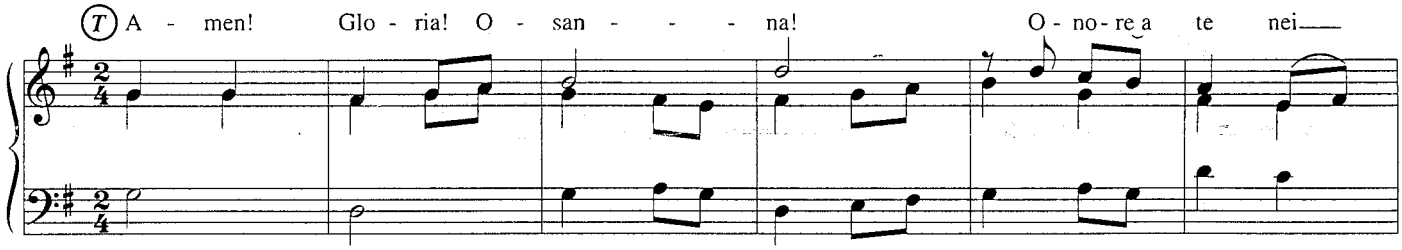

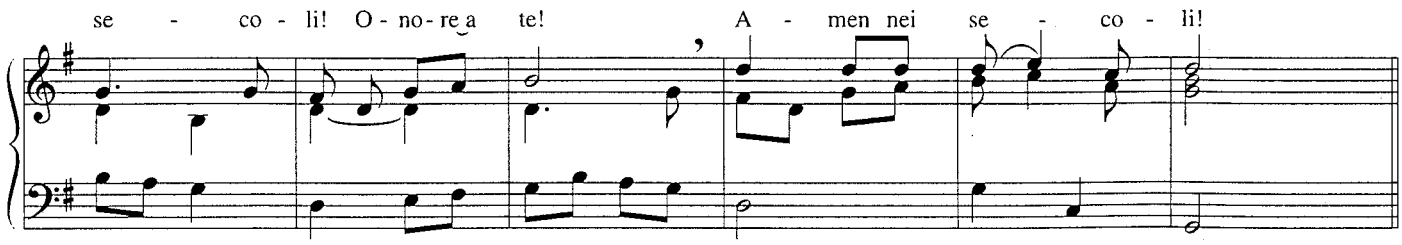

MESSA CON I FANCIULLI (Preghiera eucaristica II-B)

Ⓢ Il Signore sia con voi. Ⓣ **E con il tuo spirito.**
Ⓢ In alto i nostri cuori. Ⓣ **Sono rivolti al Signore.**
Ⓢ Rendiamo grazie al Signore, nostro Dio. Ⓣ **È cosa buona e giusta.**
Ⓢ O Dio, nostro Padre, tu ci dai la gioia di riunirci nella tua Chiesa per dirti il nostro grazie con Cristo Gesù nostro salvatore. Tu ci hai tanto amato, che hai creato per noi il mondo intero, immenso e meraviglioso.

360

(♩ = 54-60)
Glo - ria a te, Si - gno - re, che ci vuoi be - ne!

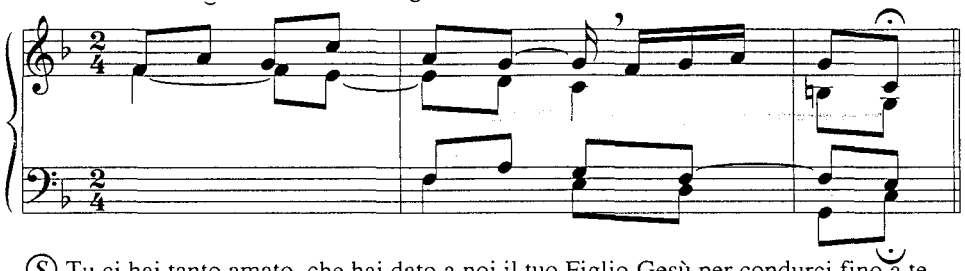

Ⓢ Tu ci hai tanto amato, che hai dato a noi il tuo Figlio Gesù per condurci fino a te.
Ⓣ **Gloria a te, Signore, che ci vuoi bene!**
Ⓢ Tu ci hai tanto amato, che hai dato a noi il tuo Santo Spirito per formare in Cristo una sola famiglia.
Ⓣ **Gloria a te, Signore, che ci vuoi bene!**
Ⓢ Per questi doni del tuo amore ti rendiamo grazie, o Padre, e, uniti agli angeli e ai santi, cantiamo insieme la tua gloria:

361

(♩ = 54-60)
San - to, San - to, San - to il Si - gno - re Di - o del - l'u - ni - ver - so.

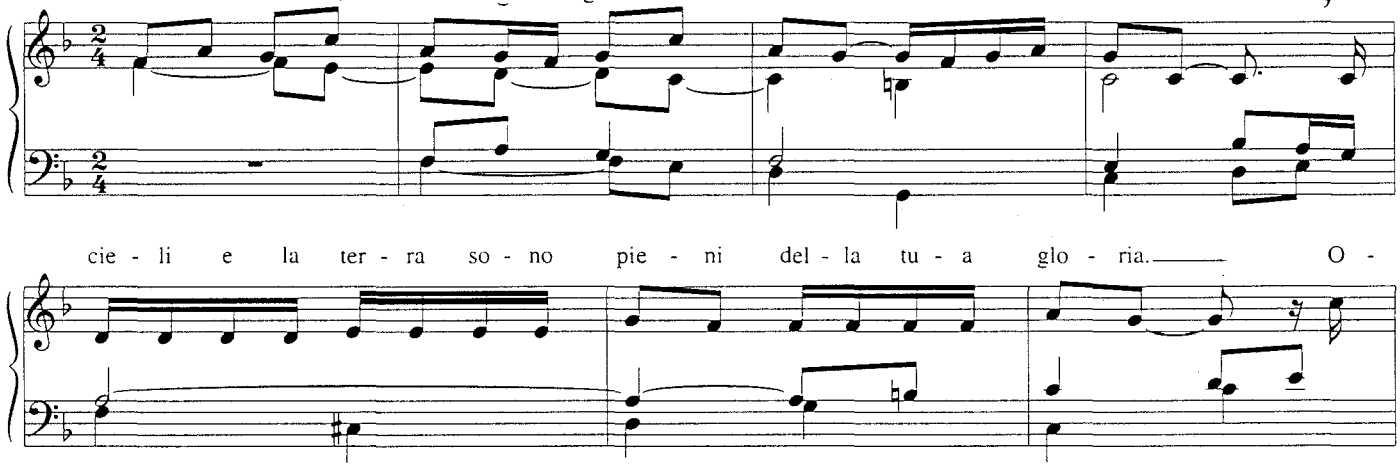

cie - li e la ter - ra so - no pie - ni del - la tu - a glo - ria. O -

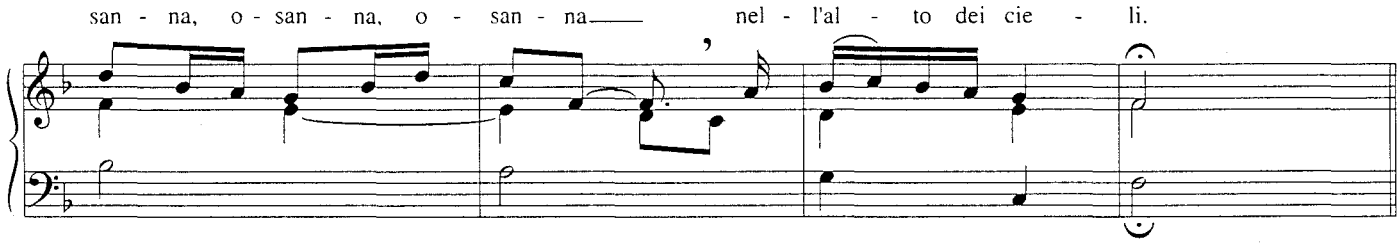

san - na, o - san - na, o - san - na nel - l'al - to dei cie - li.

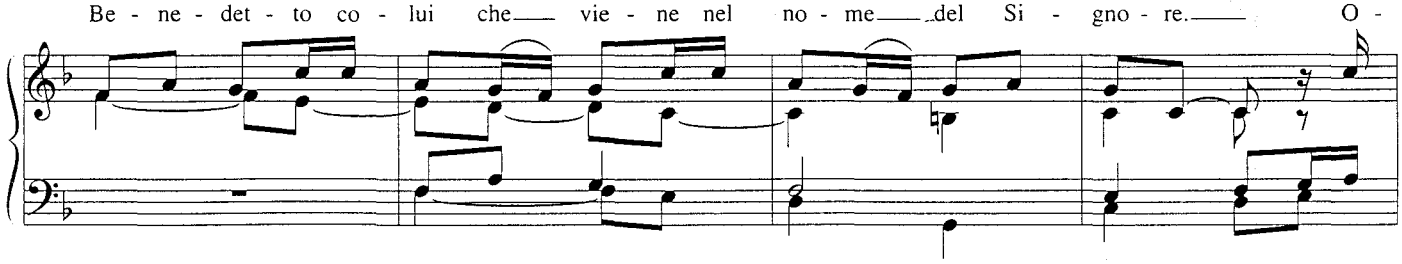

Be - ne - det - to co - lui che vie - ne nel no - me del Si - gno - re. O -

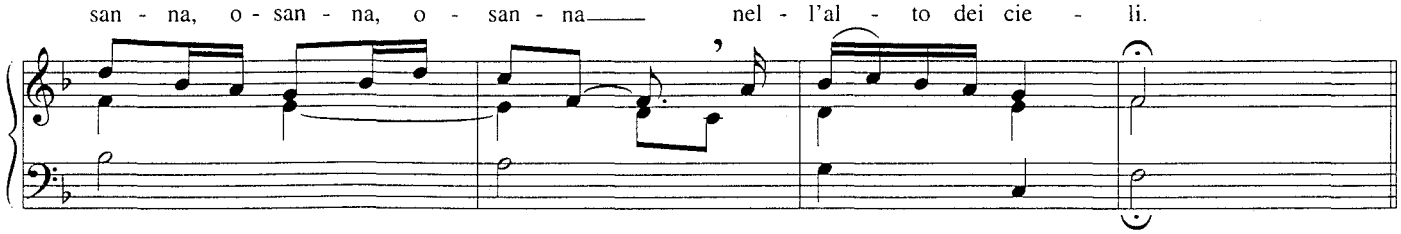

san - na, o - san - na, o - san - na nel - l'al - to dei cie - li.

(S) Sia benedetto Gesù Cristo, tuo Figlio, che ci hai mandato, amico dei piccoli e dei poveri. Egli ci ha insegnato ad amare te, nostro Padre, e ad amarci tra noi come fratelli.
È venuto a togliere il peccato, il male che allontana gli uomini da te e li rende cattivi e infelici.
Ci ha promesso il dono dello Spirito Santo che rimane sempre con noi perché viviamo come tuoi figli.

(T) **Benedetto colui che viene nel nome dei Signore. Osanna nell'alto dei cieli.**

(S) Ora ti preghiamo, Dio nostro Padre, manda il tuo Santo Spirito, perché questo pane e questo vino diventino il corpo e il sangue di Gesù Cristo, nostro Signore.
Prima della sua morte sulla croce, egli ci lasciò il segno più grande del suo amore: nell'ultima Cena con i suoi discepoli, prese il pane e rese grazie, lo spezzò, lo diede loro e disse:
PRENDETE, E MANGIATENE TUTTI: QUESTO È IL MIO CORPO OFFERTO IN SACRIFICIO PER VOI.

362 (♩ = 46-50)

senza rigore ritmico

(S) È il Si-gno-re Ge-sù! Si of-fre per noi! (T) È il Si-gnore Ge-sù! Si of-fre per noi!

pp ben legato e col canto

(S) Allo stesso modo prese il calice del vino e rese grazie, lo diede ai suoi discepoli e disse:
PRENDETE, E BEVETENE TUTTI: QUESTO È IL CALICE DEL MIO SANGUE PER LA NUOVA ED ETERNA ALLEANZA, VERSATO PER VOI E PER TUTTI IN REMISSIONE DEI PECCATI.

(T) **È il Signore Gesù! Si offre per noi!**

(S) Poi disse loro:
FATE QUESTO IN MEMORIA DI ME.

Noi ricordiamo, o Padre, il tuo Figlio Gesù, morto, risorto, salvatore del mondo. Egli si è offerto nelle nostre mani e noi lo offriamo a te come nostro sacrificio di riconciliazione e di pace.
Ascolta, o Padre, la nostra preghiera e dona lo Spirito del tuo amore a tutti quelli che partecipano alla tua mensa; fa che diventino un cuor solo e un'anima sola nella tua Chiesa, con il nostro Papa..., con il nostro Vescovo..., con tutti i Vescovi della terra e con quanti lavorano per il bene del tuo popolo.

363 (♩ = 54-60)

Un cuor so-lo, u-n'a-ni-ma so-la, per la tua glo-ria, Si-gno-re!

(S) Benedici e proteggi, o Padre, i nostri genitori, i nostri fratelli e i nostri amici e anche quelli che non amiamo abbastanza.

(T) **Un cuor solo, un'anima sola,**
per la tua gloria, Signore!

(S) Padre santo, concedi a noi tuoi figli di venire un giorno a te nella festa eterna del tuo Regno con la beata Vergine Maria, Madre di Dio e Madre nostra. Con tutti gli amici di Gesù canteremo per sempre la tua gloria.

(T) **Un cuor solo, un'anima sola,**
per la tua gloria, Signore!

(S) Per Cristo, con Cristo e in Cristo, a te, Dio Padre onnipotente, nell'unità dello Spirito Santo, ogni onore e gloria per tutti i secoli dei secoli.

364 (♩ = 54-60)

(al Si-gno-re!) (al Si-gno-re!)
A-men, glo-ria can-tia-mo, al-le-lu-ia! A-men, glo-ria, al-le-lu-ia!

MESSA CON I FANCIULLI (Preghiera eucaristica III)

Ⓢ Il Signore sia con voi. Ⓣ **E con il tuo spirito.**

Ⓢ In alto i nostri cuori. Ⓣ **Sono rivolti al Signore.**

Ⓢ Rendiamo grazie al Signore, nostro Dio. Ⓣ **È cosa buona e giusta.**

Ⓢ Ti ringraziamo, Padre santo,

Tempo Ordinario che ci hai creati perché possiamo vivere per te e amarci come fratelli. Tu ci hai donato il pensiero e la parola, e ci chiami a condividere tra noi le nostre difficoltà e le nostre speranze.

Tempo di Avvento tu ci ha creati perché possiamo conoscerti, amarti e vivere sempre con te. Molte volte hai offerto agli uomini la tua amicizia e per mezzo dei profeti hai insegnato a sperare nelle tue promesse. Quando si compirono i giorni dell'attesa hai mandato il tuo unico Figlio, primogenito di molti fratelli, per unirci a te. Quando ritornerà tra noi ci inviterà al banchetto della vita nello splendore della tua casa.

Tempo di Natale perché nel tuo amore hai creato il mondo e, dopo il peccato, non hai lasciato soli gli uomini nel male, ma per primo sei venuto loro incontro. Ora hai inviato il tuo dilettissimo Figlio Gesù, come luce che risplende nelle tenebre. Da ricco che era, si è fatto povero per noi, perché noi diventassimo ricchi del suo amore.

Tempo di Quaresima che sempre riveli la tua bontà facendo del bene a tutti. Ai buoni e anche ai cattivi tu concedi stagioni ricche di fiori e di frutti e tante cose belle da ammirare e godere insieme. Come padre buono sei paziente verso chi cade nel peccato e attendi che si converta e viva.

Tempo di Pasqua perché ci hai chiamati alla vita e ci hai promesso la risurrezione e la felicità eterna. Hai risuscitato il tuo Figlio Gesù, vincitore della morte, e anche a noi hai promesso di dare una vita nuova, senza paure, senza dolore e sofferenza alcuna.

Per questo, lieti e riconoscenti, ci uniamo a quanti in tutto il mondo credono in te, e con gli angeli e i santi del cielo cantiamo l'inno della tua lode:

Vedi anche n. 315

365

Mosso e ben a tempo (♩ = 88-96)

Ⓣ San - to, San - to, San-to il Si - gno - re Dio del-l'u - ni - ver - so. Ⓢ I cie - li e la ter - ra so - no pie - ni del - la tu - a glo - ria. Ⓣ O - san - na nel - l'al - to dei cie - li, o - san - na nei cie - li. Ⓢ Be - ne - det - to co - lui che vie - ne nel no - me del Si - gno - re. Ⓣ O - san - na nel - l'al - to dei cie - li, o - san - na nei cie - li.

Ⓢ Padre veramente santo, pieno di bontà e di amore verso tutti, noi ti lodiamo e ti ringraziamo perché ci hai donato il tuo Figlio Gesù.

Tempo Ordinario Egli è venuto tra gli uomini che erano lontani da te e divisi tra loro a causa del peccato. Ha aperto i nostri occhi e il nostro cuore, perché impariamo a riconoscere te, Padre di tutti, e ad amarci tra noi del suo stesso amore.

Tempo di Avvento La sua parola ogni giorno ci tiene desti; nelle piccole e nelle grandi cose, egli ci aiuta a riconoscere i segni del tuo amore e a scoprire la gioia che viene da te.

Tempo di Natale Vera luce del mondo, egli è venuto a illuminare tutti coloro che lo cercano con cuore sincero. Principe della pace, ci fa rinascere come figli di Dio, portatori di pace tra gli uomini. Dio con noi, egli ci dona la gioia di pregustare fin d'ora la felicità eterna del paradiso.

Tempo di Quaresima Egli chiama ogni uomo a convertirsi e a credere al vangelo. Offrendo la sua vita sulla croce ci ha liberati dal peccato e dalla morte e ci ha donato un cuore nuovo per vivere come lui.

Tempo di Pasqua Con le sue parole e le sue opere, egli ci ha portato il lieto annunzio di una vita nuova senza fine nello splendore del suo regno. Nella sua morte e risurrezione si è fatto nostro pastore, per condurci a te sulla strada dell'amore.

Ora Gesù ci raccoglie attorno alla sua mensa perché facciamo ciò che egli stesso fece con i suoi apostoli.
Padre santo, manda il tuo Spirito a santificare questo pane e questo vino, perché diventino per noi il corpo e il sangue di Gesù Cristo, tuo Figlio e nostro Signore.
La sera prima di morire per noi sulla croce egli raccolse a mensa i suoi discepoli per l'ultima Cena. Prese il pane e rese grazie, lo spezzò, lo diede loro e disse *(canto ad libitum *)*:

Tranquillo *(seguento il ritmo del testo)*

Ⓢ Prendete, e mangiatene tut - ti: questo è il mi - o Cor - po

pp *Ad lib.*

offerto in sacri - fi - cio per voi. (♩ = 50-58) Ⓣ A - men, a - men!

p (Obblig.)

Ⓢ Allo stesso modo prese il calice del vino e rese grazie, lo diede ai suoi discepoli e disse:

Ⓢ Prendete, e bevetene tut - ti: questo è il calice del mio Sangue

p *Ad lib.*

per la nuova ed e - ter - na al - le - an - za, versato per voi e per

tut - ti in remis - sio - ne dei pec - ca - ti. Ⓣ A - men, a - men!

p (Obblig.)

* *Si può cantare l'Amen solo se si canta il recitativo precedente.*

(S) Poi disse loro: FATE QUESTO IN MEMORIA DI ME.

366

Mosso e ben a tempo (♩ = 66-72)

(S) Mi - ste - ro del - la fe - de. (T) An - nun - cia - mo la tua

p *mp*

mor - te, Si - gno - re, pro - cla - mia - mo la tua ri - sur - re -

mf

zio - ne, nel - l'at - te - sa del - la tu - a ve - nu - ta.

f

(S) E ora siamo qui riuniti come una sola famiglia davanti a te, o Padre, per ricordare con gioia ciò che Gesù ha fatto per la nostra salvezza. In questo santo sacrificio che egli ha affidato alla tua Chiesa, facciamo viva memoria della sua morte e risurrezione.
Accogli, o Padre, con il sacrificio di Gesù, l'offerta della nostra vita.

367

Mosso e ben a tempo (♩ = 80-88)

(S) Ge - sù è mor - to per noi e tu lo hai ri - su - sci - ta - to.

mf

(T) Glo - ria a te, Si - gno - re, che ci vuoi be - ne! (S) Ge - sù vi - ve con te nel - la

f *mf*

glo - ria e re - sta sem - pre in mez - zo a noi. (T) Glo - ria a te, Si - gno - re, che ci vuoi be - ne!

f

(S) E - gli ver - rà nel - l'ul - ti - mo gior - no, e non ci sa -

mf

rà nel suo re - gno né pec - ca - to, né mor - te, né pian - to, né pe - na al -

cu - na. (T) Glo - ria a te, Si - gno - re, che ci vuoi be - ne!

f

Padre santo, ci hai chiamati a questa mensa nella gioia dello Spirito Santo per ricevere il corpo e il sangue di Cristo: con la forza di questo cibo donaci di vivere sempre nella tua amicizia.
Ricordati del nostro Papa ..., del nostro Vescovo ... e di tutti i Vescovi della tua Chiesa.

Tempo Ordinario Aiuta tutti i discepoli del tuo Figlio a portare nel mondo la pace e a diffondere la gioia che viene da te.

Tempo di Avvento Dona ai tuoi figli la grazia di compiere bene anche le piccole cose di ogni giorno per essere pronti ad accogliere il Signore che viene.

Tempo di Natale Fa che i tuoi figli rendano gloria a te nell'alto dei cieli e portino pace in terra con tutti gli uomini di buona volontà.

Tempo di Quaresima Dona ai tuoi figli la grazia di compiere ogni giorno le opere del tuo amore per divenire luce del mondo, esempio di bontà verso tutti.

Tempo di Pasqua Riempi il cuore e la mente dei tuoi figli perché sappiano donare, a quanti sono turbati e tristi, la gioia di queste feste pasquali.

Ricordati anche dei nostri fratelli che sono morti, ammettili a godere la luce del tuo volto. Concedi a tutti noi di partecipare alla festa eterna nel tuo regno, con la beata Vergine Maria, Madre di Gesù e Madre nostra, e con tutti i santi.

368

(S) Per Cristo, con Cristo e in Cri - sto, a te, Dio Padre onnipo - - ten - te,

mf

nell'unità dello Spi - ri - to San - to, ogni onore e glo - ria

per tutti i se - co - li dei se - co - li. (T) A - men, a - men, a - - - men!

Mosso (♩ = 80-88)

f

allarg.

PADRE NOSTRO

369

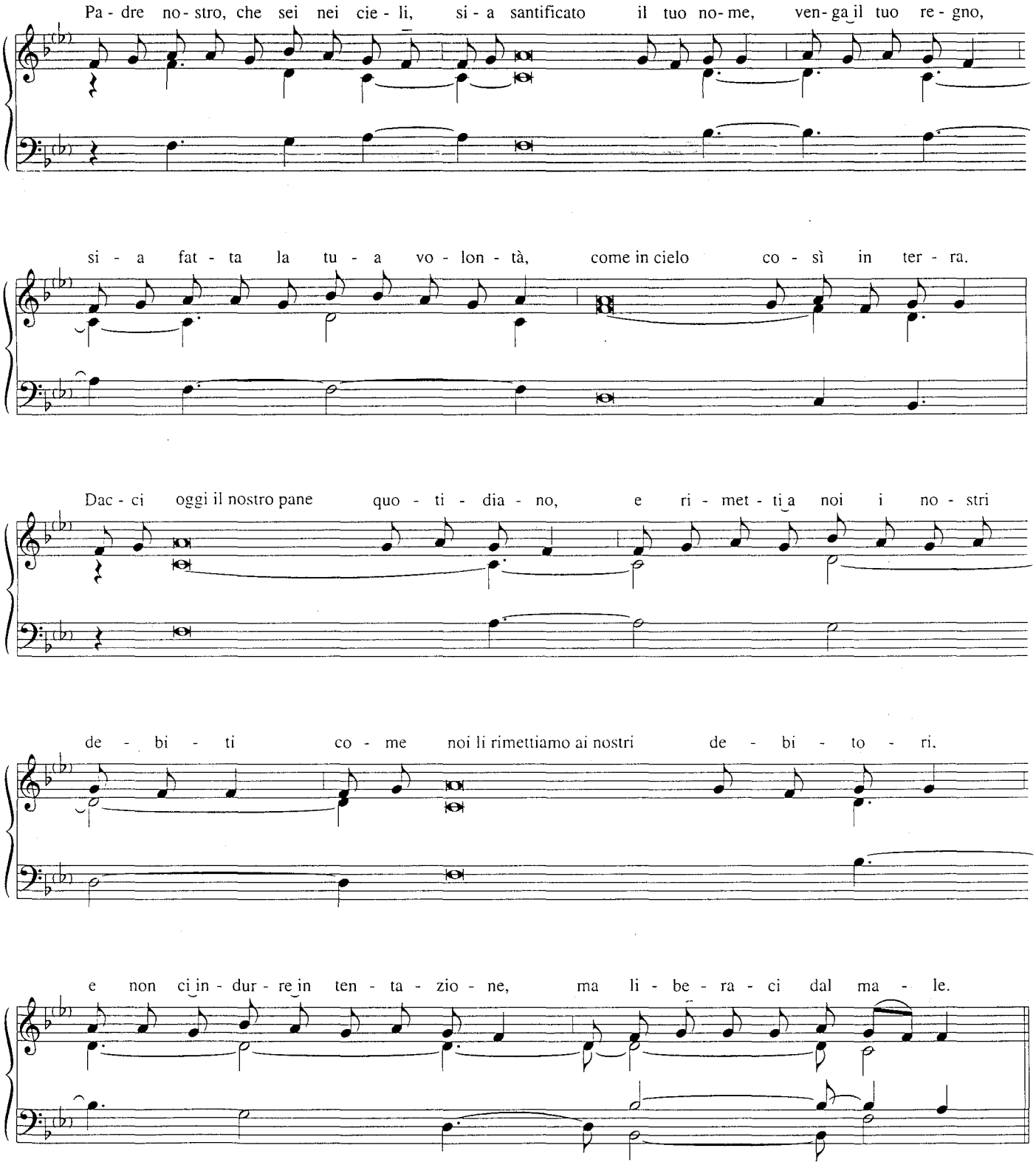

370

Adagio (♩ = 60-69)

Pa dre no - stro, che sei nei cie - li, sia san - ti - fi - ca - to il tu - o no - me,

(*mp*)

Ped.

ven - ga il tu - o re - gno, sia fat - ta la tua vo - lon - tà, co - me in cie - lo co - sì in

ter - ra. Dac - ci og - gi il no - stro pa - ne quo - ti - dia - no, e ri - met - ti a noi i no - stri

Tast.

de - bi - ti co - me noi li ri - met - tia - mo ai no - stri de - bi - to - ri,

e non ci in - dur - re in ten - ta - zio - ne, ma li - be - ra - ci dal ma - le.

(*m.d. 8ª ad lib.*)

(*rall.*)

Ped.

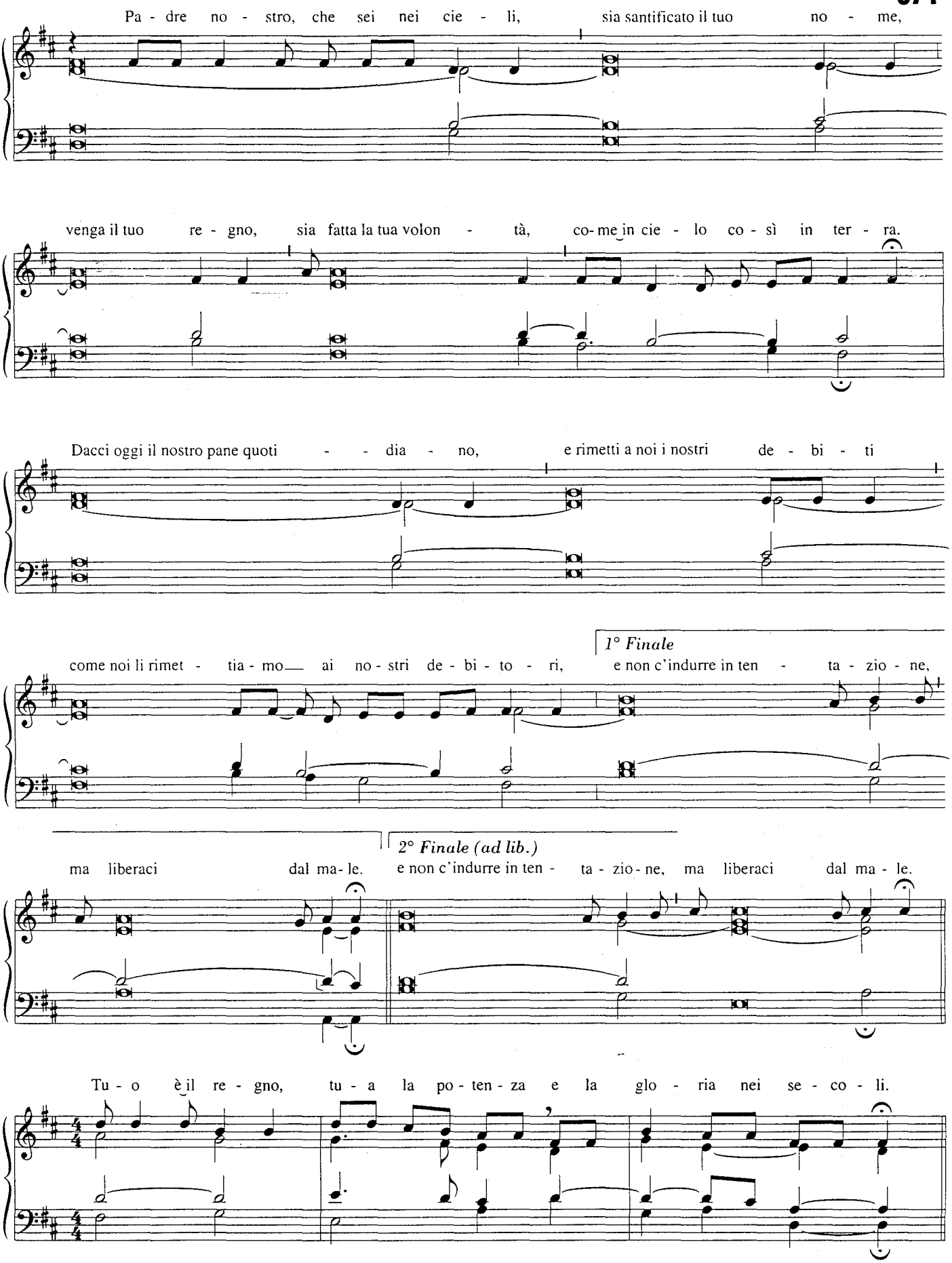
Pa - dre no - stro, che sei nei cie - li, sia santificato il tuo no - me,
venga il tuo re - gno, sia fatta la tua volon - tà, co-me in cie - lo co - sì in ter - ra.
Dacci oggi il nostro pane quoti - - dia - no, e rimetti a noi i nostri de - bi - ti
come noi li rimet - tia - mo ai no - stri de - bi - to - ri,
1° Finale
e non c'indurre in ten - ta - zio - ne,
ma liberaci dal ma - le.
2° Finale (ad lib.)
e non c'indurre in ten - ta - zio - ne, ma liberaci dal ma - le.
Tu - o è il re - gno, tu - a la po - ten - za e la glo - ria nei se - co - li.

Largamente (♩ = 60-69)

Pa-dre no - stro, che sei nei cie - li, si - a san-ti-fi - ca - to il tuo no - me,

ven-ga il tuo re - gno, si - a fat - ta la tu - a vo-lon - tà, co-me in cie - lo co-sì in ter - ra.

tratt. molto *a tempo* *mf*

Dac - ci og - gi il no - stro pa - ne quo - ti - dia - mo, e ri - met - ti a

noi i no-stri de - bi - ti co-me noi li ri-met - tia - mo ai no - stri de - bi -

tratt. molto *a tempo*

to - ri, e non ci in - dur-re in ten - ta - zio - ne, ma li - be - ra - ci dal ma - le.

tratt.

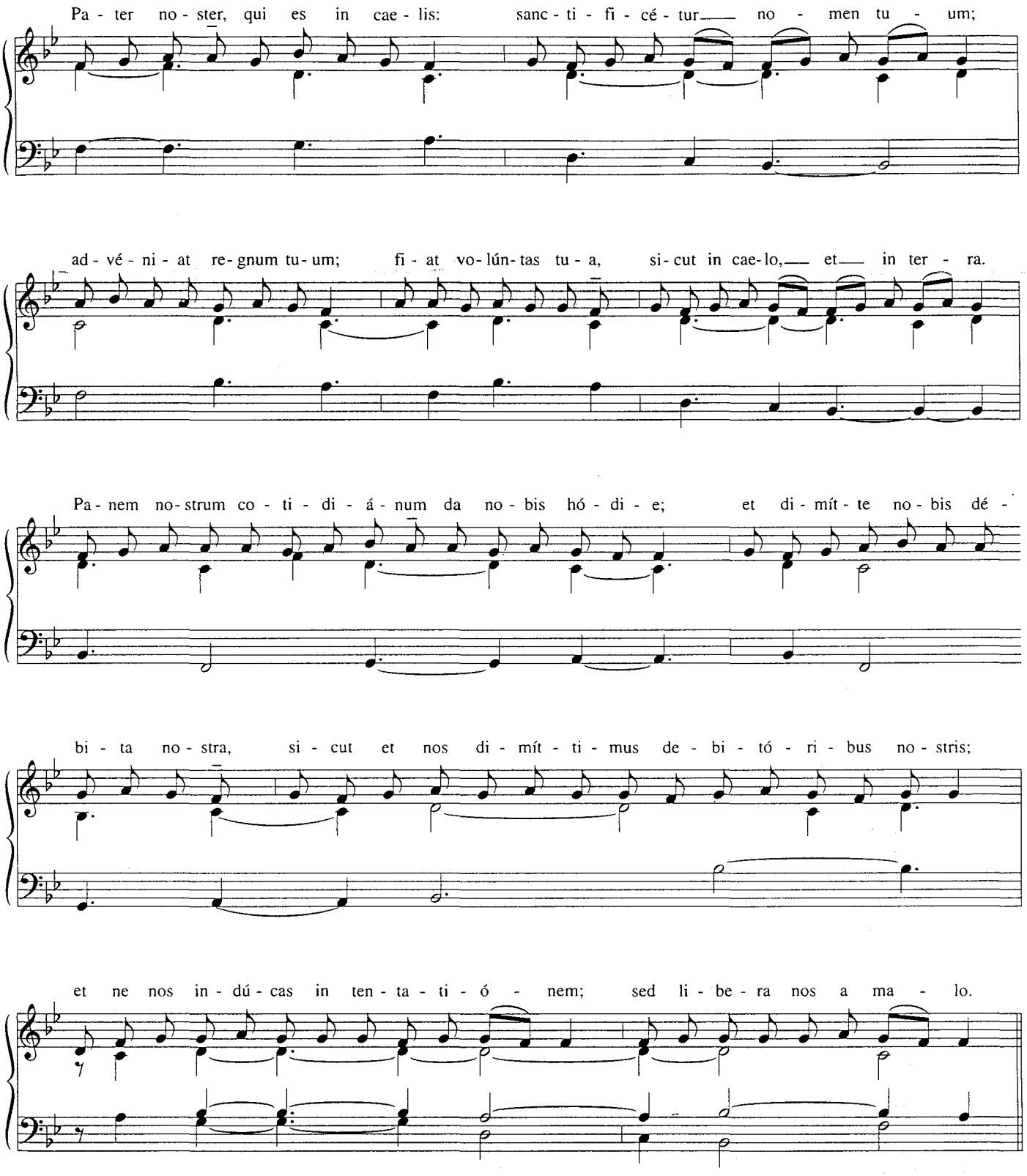
Pa - ter no - ster, qui es in cae - lis: sanc - ti - fi - cé - tur no - men tu - um;
ad - vé - ni - at re - gnum tu - um; fi - at vo - lún - tas tu - a, si - cut in cae - lo, et in ter - ra.
Pa - nem no - strum co - ti - di - á - num da no - bis hó - di - e; et di - mít - te no - bis dé -
bi - ta no - stra, si - cut et nos di - mít - ti - mus de - bi - tó - ri - bus no - stris;
et ne nos in - dú - cas in ten - ta - ti - ó - nem; sed li - be - ra nos a ma - lo.

EMBOLISMO

PRIMA MELODIA

(S) Liberaci, o Signore, da tutti i ma - li, con - cedi la pace ai nostri gior - ni,

(m.d.)

e con l'aiuto della tua miseri - cor - dia vi - vremo sempre liberi dal peccato

e sicuri da ogni turba - men - to, nell'attesa che si compia la beata spe - ranza

e venga il nostro salva - to - re Ge - sù Cri - sto.

374 (♩ = 72-80)

(T) Tu - o è il re - gno, tu - a la po - ten - za, tu - a la glo - ria nei se - co - li.

375 Solenne (♩ = 72-80)

(T) Tu - o è il re - gno, tu - a la po - ten - za e la glo - ria nei se - co - li.

(mf)

Ped.

SECONDA MELODIA

(S) Li - be - raci, o Signore, da tutti i ma - li, con - ce - di la pace ai no - stri gior - ni, e con l'aiuto della tua

misericordia vivremo sempre liberi dal peccato e sicuri da ogni turba - men - to, nel - l'at - te - sa

che si compia la be - a - ta spe - ran - za e venga il nostro salva - to - re Ge - sù Cri - sto.

376

(T) Tu - o è il re - gno, tu - a la po - ten - za e la glo - ria nei se - co - li.

377

Solenne (♩ = 72-80)

(T) Tu-o è il re - gno, tu - a la po - ten-za e la glo - ria nei se - co - li.

f

378

(T) Tu - o è il re - gno, tua la potenza e la glo - ria nei se - co - li.

SALUTO DI PACE

Prima melodia

379

(S) La pace del Signore si - a sem - pre con vo - i. (T) E con il tu - o spi - ri - to.

Ped.

Seconda melodia

380

(S) La pa - ce del Signore si - a sem - pre con vo - i. (T) E con il tu - o spi - ri - to.

FRAZIONE DEL PANE

381 (♩ = 66-72)

(S) A - gnel - lo di Di - o, che to - gli i pec - ca - ti del mon - do,

(T) ab - bi pie - tà di noi. (S) A - gnel - lo di Di - o, che

to - gli i pec - ca - ti del mon - do, (T) do - na a noi la pa - ce.

rall.

382

(S) A - gnel - lo di Di - o, che to - gli i pec - ca - ti del mon - do, (T) ab - bi pie - tà di no - i.
(do - na a noi la pa - ce.)

ad lib. alzando di tono

(S) A - gnel - lo di Di - o, che to - gli i pec - ca - ti del mon - do, (T) ab - bi pie - tà di no - i.

(S) A - gnel - lo di Di - o, che to - gli i pec - ca - ti del mon - do, (T) do - na a noi la pa - ce.

allarg.

383

(S) A - gnel - lo di Di - o, che to - gli i pec - ca - ti del mon - do, (T) ab - bi pie - tà di noi.

(S) A - gnel - lo di Di - o, che to - gli i pec - ca - ti del mon - do, (T) do - na a noi la pa - ce.

384

(♩ = 80-88)

(S) A - gnel-lo di Di - o, che to-gli i pec - ca - ti del mon-do, (T) ab - bi pie - tà di no - i.
do - na a noi la pa - ce.

385

(S) Agnello di Di - o,
1. che porti il dolore del mon-do,
2. che liberi dal - - - la mor - te,
2. che vieni a salva - - - re l'uo-mo,
3. che sei la nuova Al - - le - an - za,
5. che a tutti spezzi il tuo pa - ne,
6. che inviti alla cena del Re-gno,

(S) (T) ab - bi pie - tà di noi.

Per finire

(S) Agnello di Di-o, che togli i pec- ca-ti del mondo, do-na a noi la pa - ce, (T) do-na a noi la pa - ce.

386

(S) 1. A - gnel - lo di che porti la luce nel mon - do, (T) ab - bi pie - tà di noi.
2. che scendi dall'alto dei cie - li,
3. che rinnovi tutto il cre - a - to,
4. che togli i peccati del mon - do,

con scioltezza

(S) 1. A - gnel - lo di Di - o, che parli di amore e di pa - ce, (T) ab - bi pie - tà di noi.
2. che sei la salvezza del mon - do,
3. Pa - rola eterna del Pa - dre,
4. che togli i peccati del mon - do,

(S) 1. A - gnel - lo di Di - o, ri - storo alla no - stra stan-chez - za, (T) ab - bi - pie - tà di noi.
2. do - nato a noi da Ma - ri - a,
3. spe - ranza sul no - stro cam - mi - no,
4. che togli i pecca - ti del mon - do do - na a noi la pa - ce.

387

(S) A - gnus De - i, qui tol - lis pec - cá - ta mun - di, (T) mi - se - re - re no - bis.

(S) A - gnus De - i, qui tol - lis pec - cá - ta mun - di, (T) do - na no - bis pa - cem.

CANTI DI COMUNIONE *vedi* ***Prontuario***

Per l'orazione dopo la comunione vedi i nn. 230 - 231

SALUTO E BENEDIZIONE

388

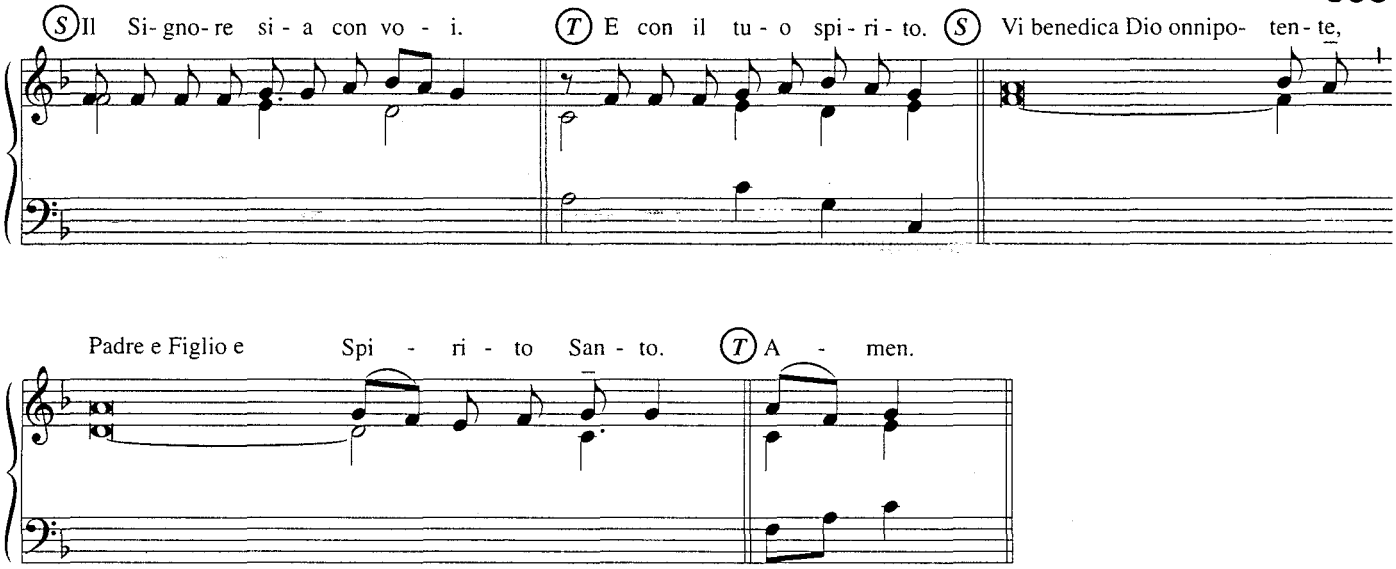

SECONDA MELODIA

389

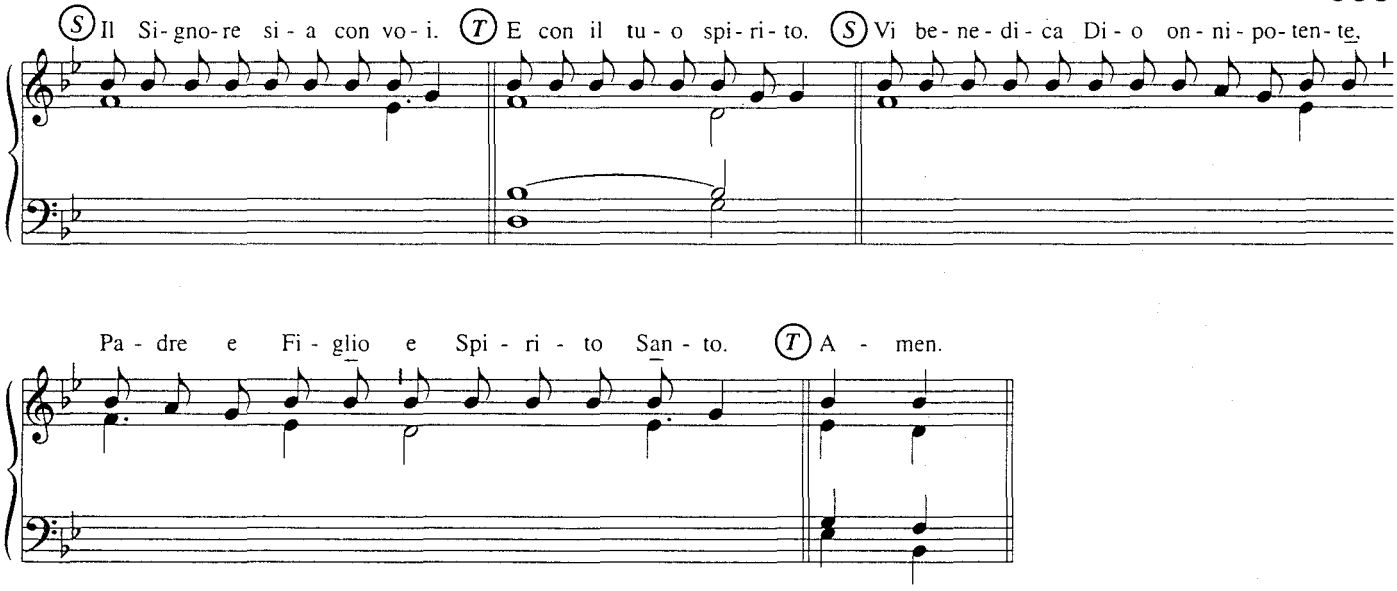

BENEDIZIONE SOLENNE

Prima melodia

390

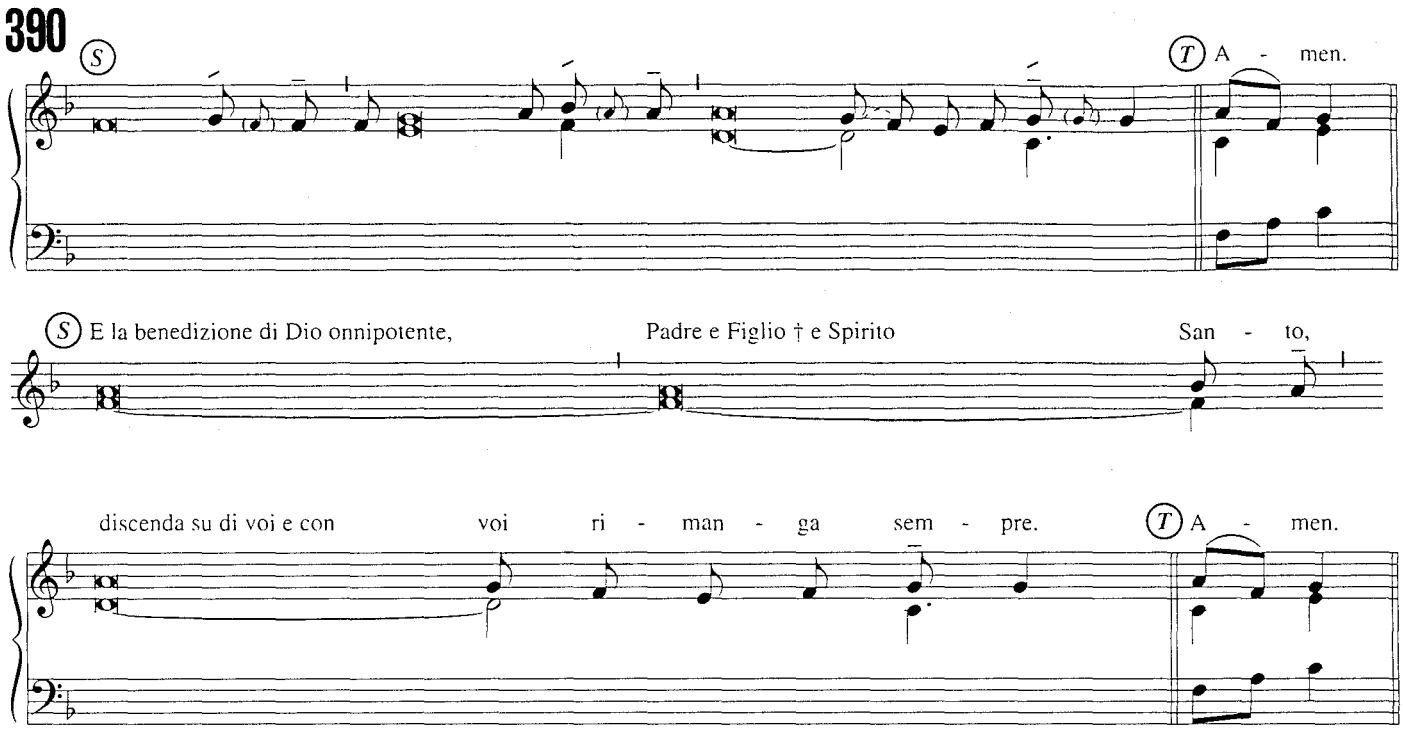

Seconda melodia

391

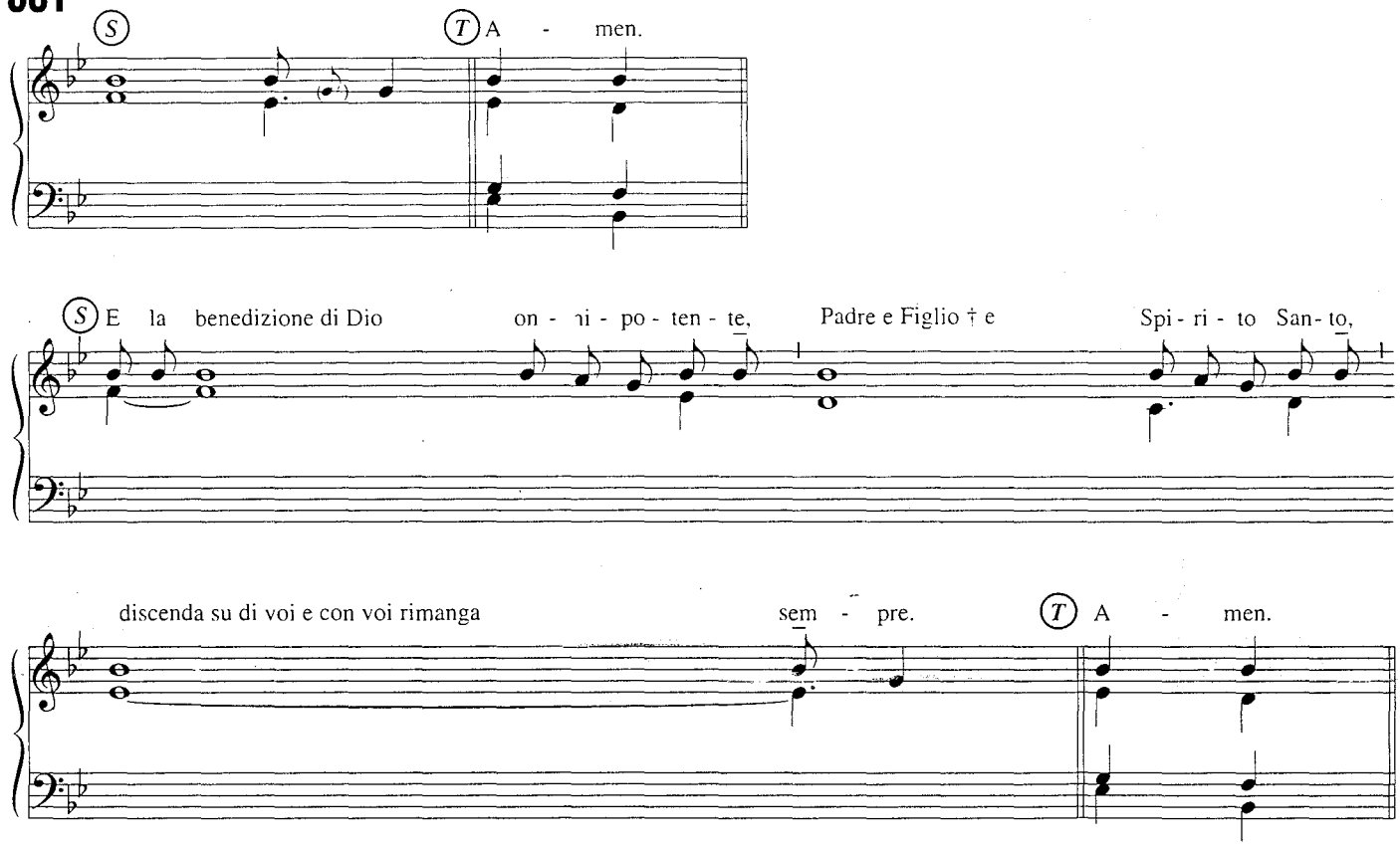

CONGEDO

PRIMA MELODIA

392

(S) La Messa è finita: an - - - - da - te in pa - ce.
opp. Nel nome del Signore, an - - - da - te in pa - ce.
(T) Rendiamo gra - zie a Di - o.

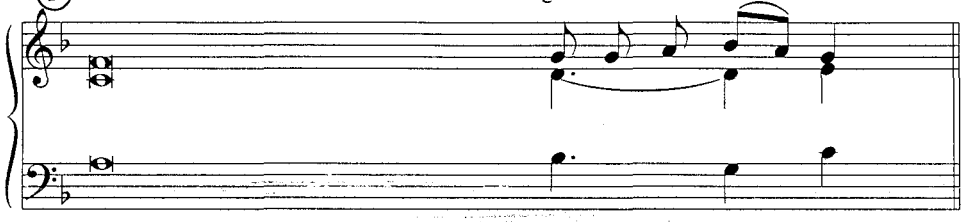

oppure:

393

(S) La gioia del Signore sia la nostra for - za. An - da - te in pa - ce.
opp. Glorificate il Signore con la vostra vi - ta.

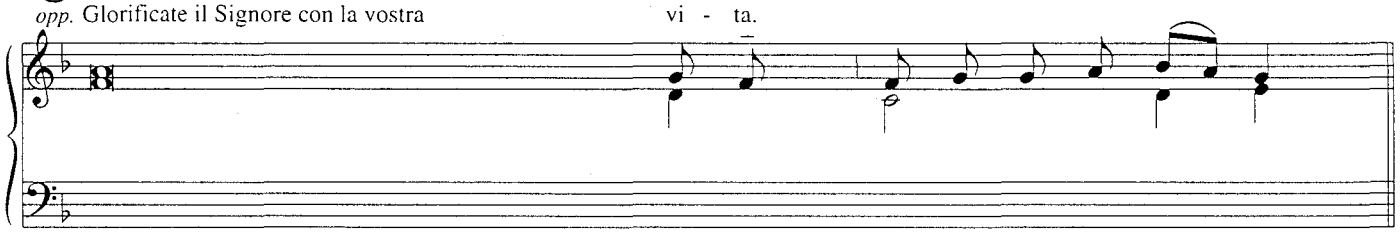

(T) Rendiamo gra - zie a Di - o.

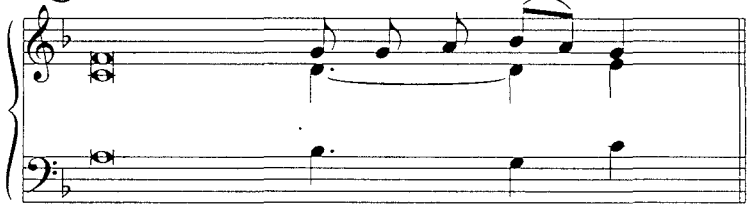

SECONDA MELODIA

394

(S) La Mes - sa è fi - ni - ta: an - da - te in pa - ce. (T) Ren - diamo grazie a Di - o.

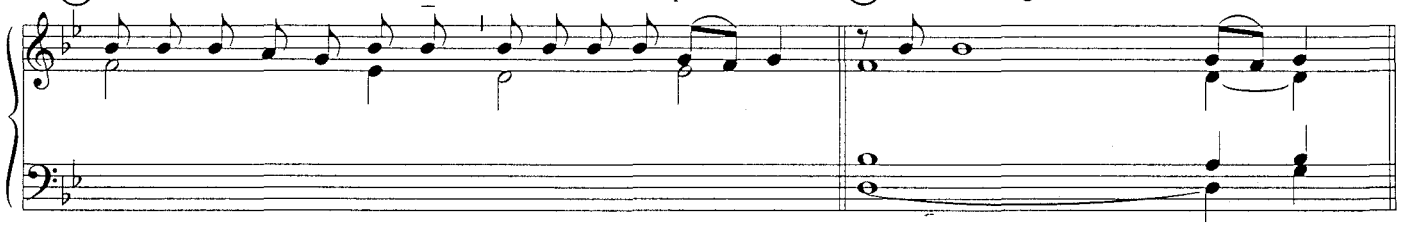

CONGEDO PASQUALE

PRIMA MELODIA

395

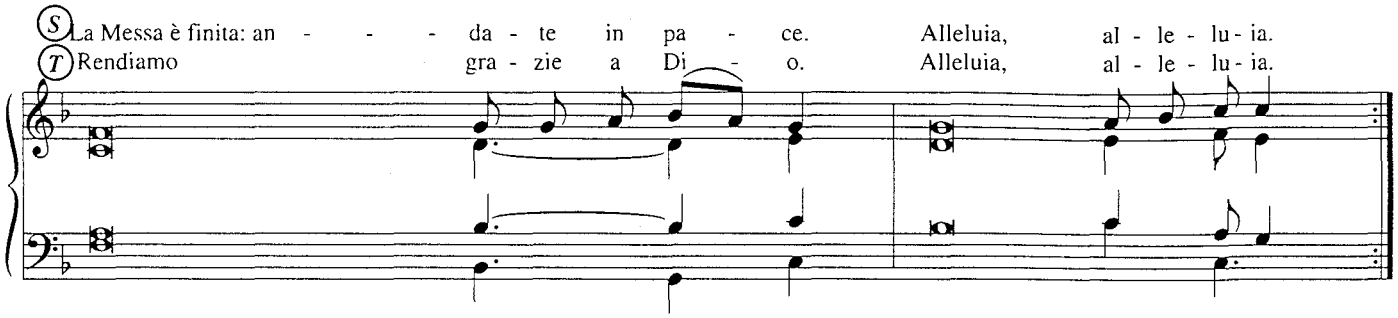

oppure:

396

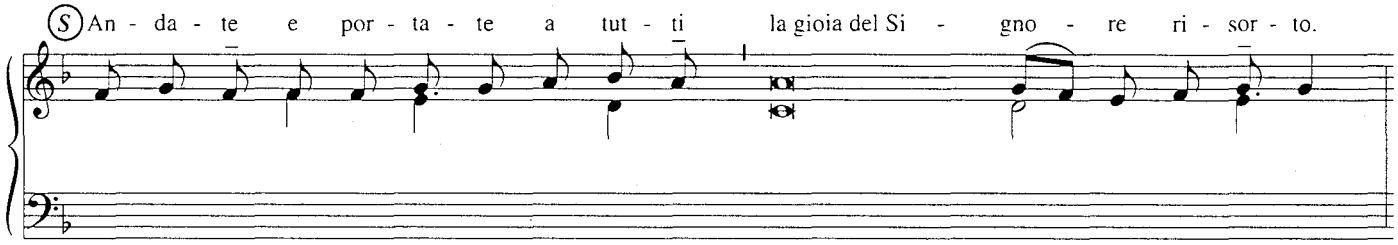

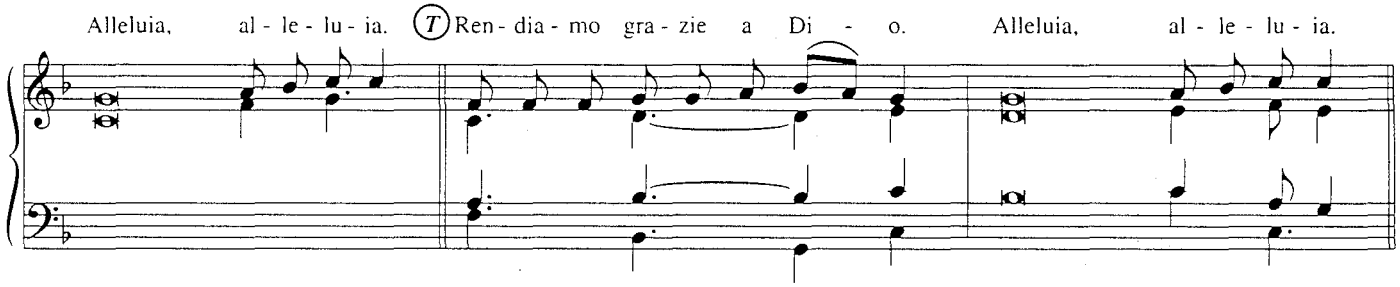

SECONDA MELODIA

397

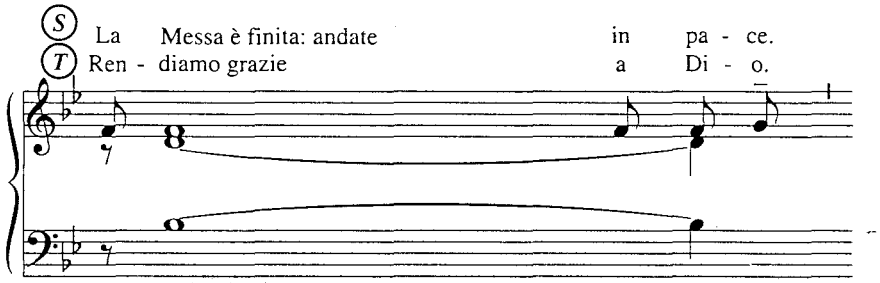

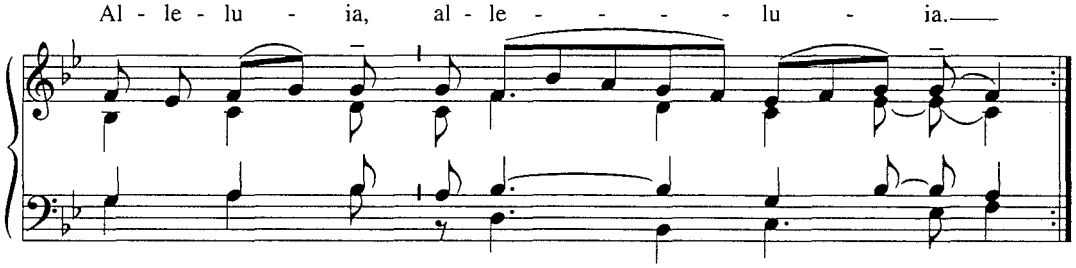

RITORNELLI

RITORNELLI

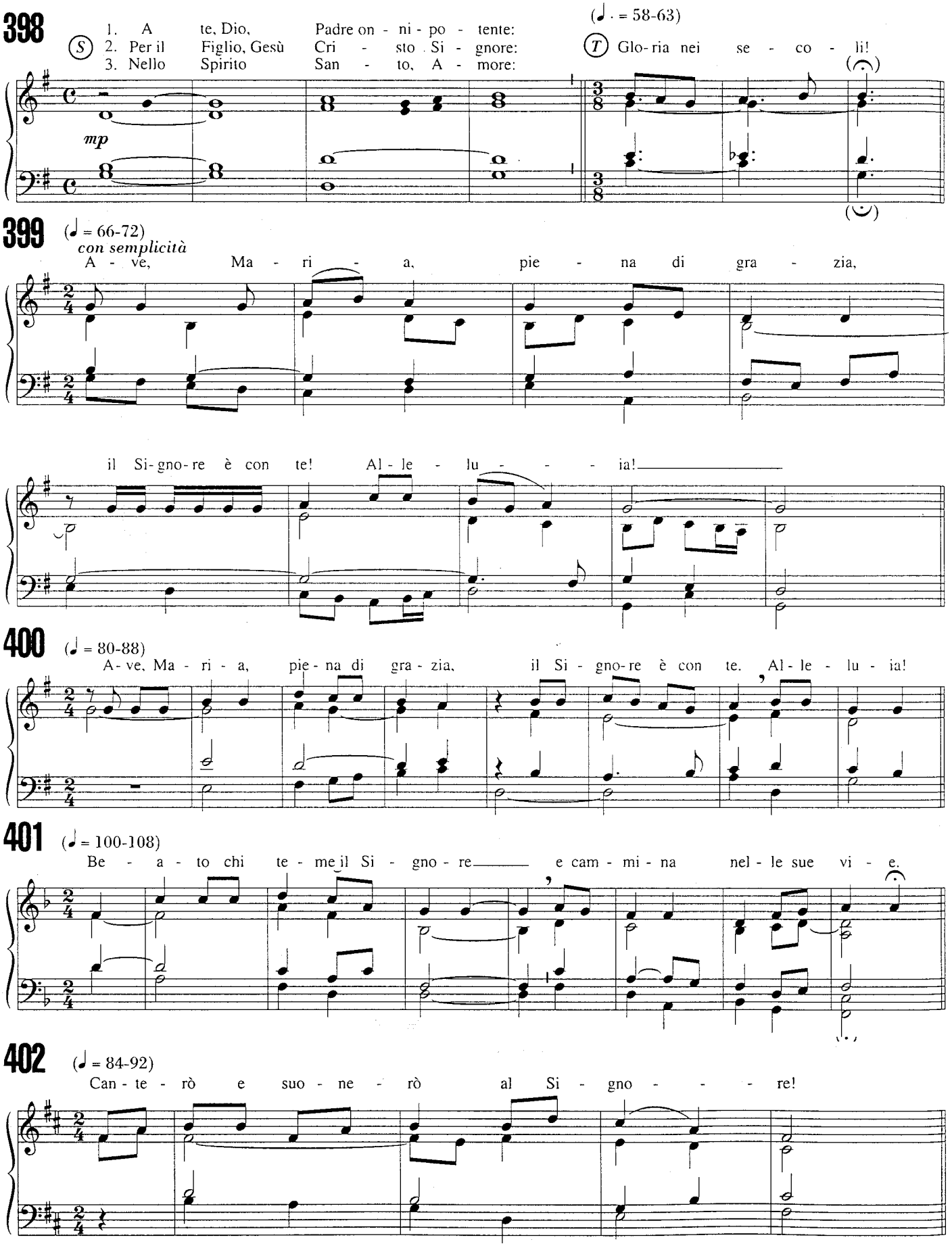
398
(S) 1. A te, Dio, Padre on - ni - po - tente:
2. Per il Figlio, Gesù Cri - sto Si - gnore:
3. Nello Spirito San - to, A - more:
(♩. = 58-63)
(T) Glo-ria nei se - co - li!
mp
399
(♩ = 66-72)
con semplicità
A - ve, Ma - ri - a, pie - na di gra - zia,
il Si-gno-re è con te! Al - le - lu - - - ia!
400
(♩ = 80-88)
A-ve, Ma - ri - a, pie-na di gra-zia, il Si - gno-re è con te. Al-le - lu - ia!
401
(♩ = 100-108)
Be - a - to chi te - me il Si - gno - re e cam - mi - na nel - le sue vi - e.
402
(♩ = 84-92)
Can - te - rò e suo - ne - rò al Si - gno - - - re!

403

(♩ = 92-100)

Can - te - rò per sem - pre l'a - mo - re del Si - gno - re!

404

(♩ = 84-92)

Can - te - rò per sem - pre l'a - mo - re del Si - gno - re!

405

(♩ = 112-120)

Can - tia-mo al Si-gno - re con gio - ia: è Cri-sto la no-stra sal-vez - za.

406

Maestoso con gioia (♩ = 80-88)

Cri - sto è ri - sor - to, al - le - lu - ia! Ge - sù è vi - ven - te, al - le - lu - ia!

E - sul - tia-mo in-sie - me, al - le - lu - ia, al - le - lu - - - - ia!

407

(♩ = 80-88)

Cri - sto, no - stra Pa - squa, è l'A - gnel - lo im - mo - la - to; an -

dia - mo al - la sua men - sa nel - la gio - ia. Al - le - lu - ia.

408 (𝅗𝅥 = 100-108)

Cri - sto, vi - ta no - stra, sal - - - va - ci.

409 (𝅗𝅥 = 72-80)

Do - na al - la tua Chie - sa pa - ce e u - ni - tà!

410 (𝅗𝅥. = 56-60)

Do - na la pa - ce, Si - gno - re, a chi con - fi - da in te.

411 (𝅗𝅥 = 80-88)

Do - na lo - ro, o Si - gno - re, l'e - ter - no ri - po - so.

412 (𝅗𝅥. = 60-66)

È bel - lo can - ta - re il tuo no - me, o mi - o Si - gno - re.

mf

413 (𝅗𝅥. = 60-66)

Fi - glio di Ma - ri - a Ver - gi - ne, ab - bi pie - tà di noi.

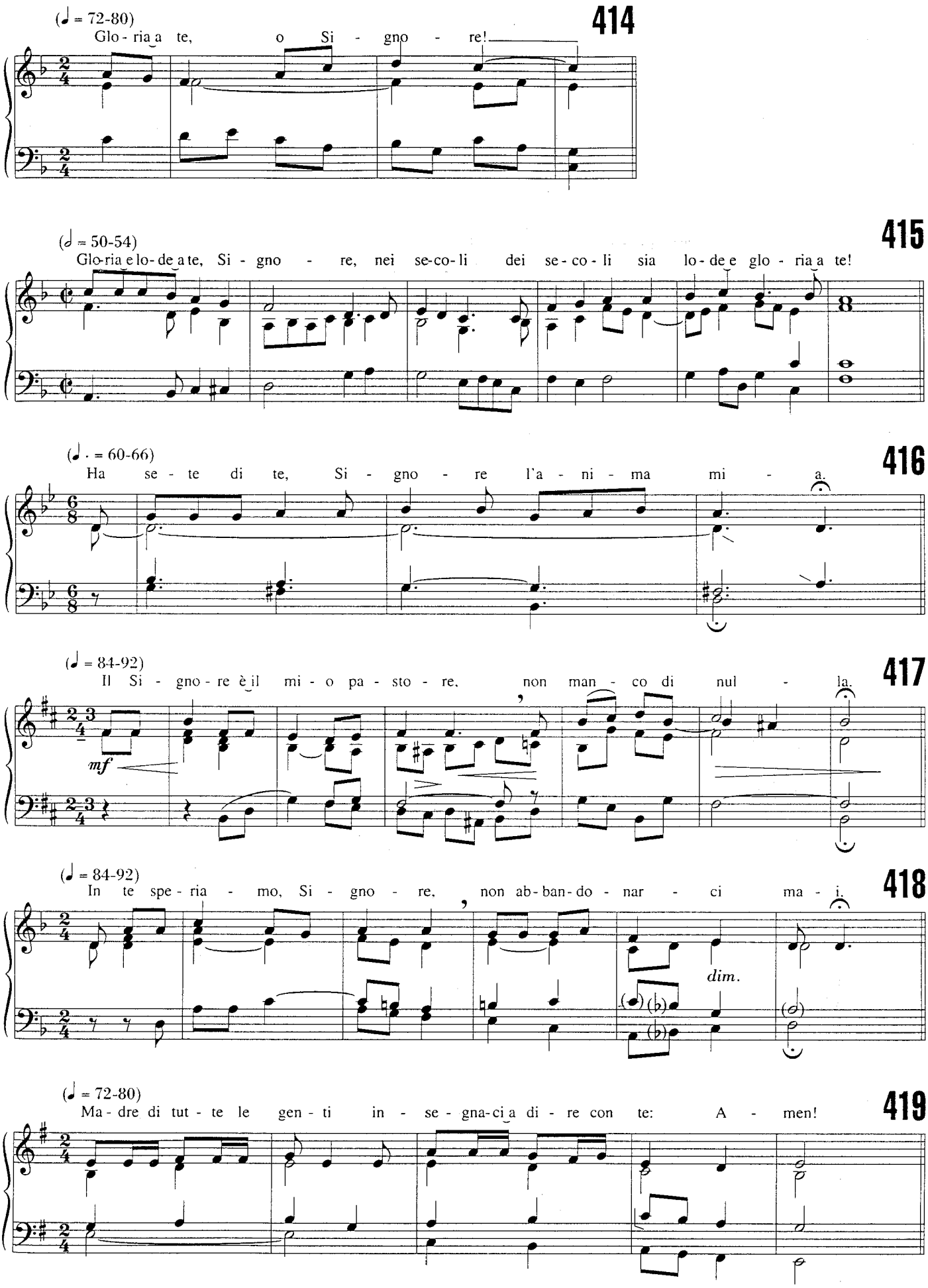
414
(♩ = 72-80)
Glo - ria a te, o Si - gno - re!
415
(𝅗𝅥 = 50-54)
Glo-ria e lo-de a te, Si - gno - re, nei se-co-li dei se-co-li sia lo-de e glo - ria a te!
416
(♩. = 60-66)
Ha se - te di te, Si - gno - re l'a - ni - ma mi - a.
417
(♩ = 84-92)
Il Si - gno - re è il mi - o pa - sto - re, non man - co di nul - la.
mf
418
(♩ = 84-92)
In te spe - ria - mo, Si - gno - re, non ab-ban-do - nar - ci ma - i.
dim.
419
(♩ = 72-80)
Ma - dre di tut - te le gen - ti in - se - gna-ci a di - re con te: A - men!

420

(♩ = 80-88)

Man- da il tuo Spi - ri - to e rin - no - va la fac - cia del - la ter - ra.

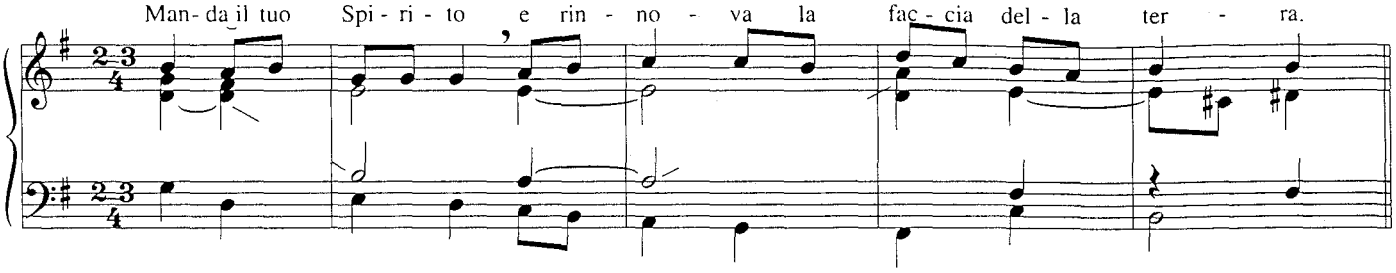

421

(♩ = 80-88)

Man- da su di noi il tu - o San - to Spi - ri - to.

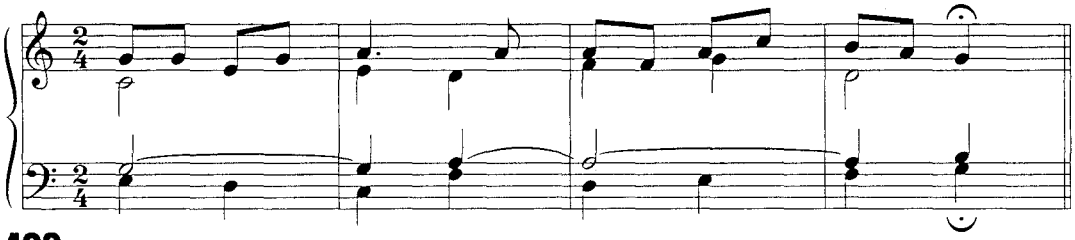

422

(♩ = 63-69)

Ma - ri - a, pie- na di gra - zia, in - ter - ce- da per noi.

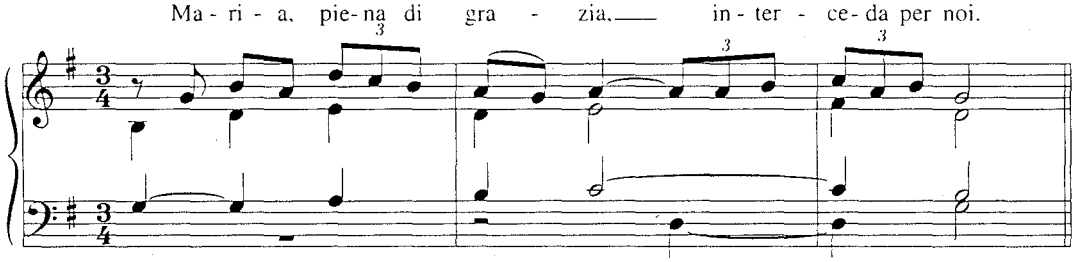

423

(♩ = 100-108)

Noi sia - mo la - tua ter - ra: tu se - mi - ni fra noi la

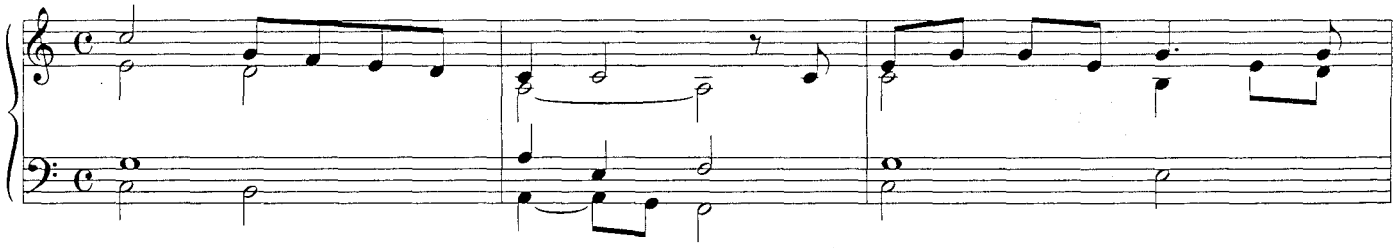

pa - ce e l'a - mo - re, Si - gno - re! La pa - ce e l'a - mo - re, Si - gno - re!

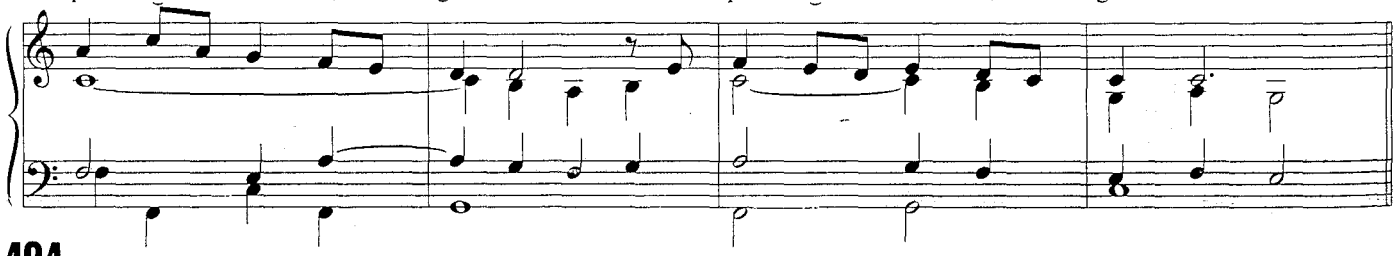

424

(♩ = 92-100)

Noi ti lo - dia - mo e ti be - ne - di - cia - mo.

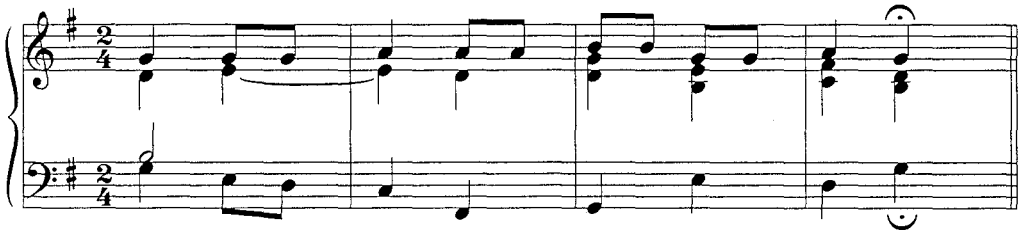

425

(♩ = 84-92)

O Re - gi - na del mon - do, Ma - ri - a sem pre ver - gi - ne, chie - di per noi pa - ce e sal - vez - za.

426

Con dolcezza (♩ = 104-112)

Pa - ce a te, fra - tel - lo mio, pa - ce a te, so - rel - la mia,

pa - ce a tut - ti gli uo - mi - ni di buo - na vo - lon - tà.

427

(♩ = 84-92)

Pa - dre, si - a fat - ta la tu - a vo - lon - tà!

428

(♩ = 84-92)

Per i tuoi san - ti, a - scol - ta - ci, Si - gno - re.

429

(♩ = 80-88)

Per il mi - ste - ro del - la tua cro - ce, il - lu - mi - na il tuo po - po - lo, Si - gno - re.

Per il mi - ste - ro del - la tua mor - te, do - na - ci la vi - ta, Si - gno - re.

(1)

430 (♩. = 66-72)

Per - do - na - ci, Si - gno - re, ab - bia - mo pec - ca - to!

431 (♩ = 84-92)

Pie - tà di noi, o Si - gno - re, a - scol - ta la no - stra pre - ghie - ra!

432 (♩ = 72-80)

Ral - lé - gra - ti, po - po - lo di Di - o: il Si - gno - re vie - ne ad a - bi - ta - re in mez - zo a te!

433 (♩ = 72-80)

Ren - di - ci san - ti, Si - gno - re, per - ché tu sei san - to.

434 (♩ = 76-84)

Ri - cór - da - ti, Si - gno - re.

435 (♩ = 80-88)

Ri - cór - da - ti, Si - gno - re, del - la tua Chie - sa.

436 (♩ = 76-84)

Sal - va - ci, Si - gno - re, per la tu - a cro - ce.

(♩ = 72-80)
Sal - và - ti dal - l'a - mo - re, can - tia - mo in - ni di gio - ia.

437

(♩ = 84-92)
San - ti - fi - ca il tuo po - po - lo, Si - gno - re.

438

(♩ = 69-76)
Si - gno - re, ab - bi pie - tà di noi.

439

(♩ = 112-120)
Si - gno - re, a - iu - ta - ci ad a - mar - ti di più! Si - mar - ci di più!

1. 2.

440

Arioso (♩ = 69-76)
Si - gno - re, do - na - ci la sa - pien - za e i no - stri pas - si se - gui - ran - no te.

441

(♩. = 69-76)
Si - gno - re, ven - ga il tuo re - gno.

442

(♩. = 69-76)
Vie - ni, Si - gno - re Ge - sù!

443

444 (♩ = 54-58)

Vie - ni, Si - gno - re, e non tar - da - re.

445 (♩ = 60-66)

Vie - ni, Si- gno - re, vie - ni! Vie - ni a sal- var - ci, vie - ni!

Vedi anche altri ritornelli ai nn. 62-73, 297-307 e 528.
Si possono usare anche gli incisi dei seguenti canti:

15 Resta con noi, Signore!
460 Dona pace ad ogni cuor!
470 Vieni, Gesù! Resta con noi!
471 Gesù, Signore nostro, noi crederemo in te!
492 Tu che perdoni!
499 Signore, ascolta! Padre, perdona! Fa' che vediamo il tuo amore!
511 Figlio e fratello, noi speriamo in te!
563 Vieni, Spirito Santo!
668 Beata sei tu nei secoli, gloriosa Trinità!
698 Santo, Santo, Santo è il tuo nome!
705 Il Signore è la mia vita, il Signore è la mia gioia!
715 Resta con noi, Signore, alleluia!
726 Signore, fa di me uno strumento della tua pace, del tuo amore!
733 Te lodiamo, Trinità, per l'immensa tua bontà!
753 Sei benedetto, Signore!
756 Un solo Signore, una sola fede, un solo battesimo, un solo Dio e Padre!
757 Non c'è salvezza, se non in te!

e nelle feste della B. V. Maria:

571 Santa Maria, Madre di Dio, prega per noi!
587 O Maria, madre dei popoli, prega per noi il tuo Gesù!
588 Prega, prega per i figli tuoi!

TEMPI E FESTE
SACRAMENTI
E VITA CRISTIANA

446 CANTO PER CRISTO

(♩ = 100-112)

(S) 1. Can - to per Cri - sto che mi li - be - re - rà quan - do ver - rà nel - la glo - ria,

Al - le - lu - ia, al - le - lu - ia, al - le - lu - ia, al - le - lu - ia, al - le - lu - ia!

quan - do la vi - ta con lui ri - na - sce - rà, al - le - lu - ia, al - le - lu - ia!

Al - le - lu - ia, al - le - lu - ia, al - le - lu - ia, al - le - lu - ia, al - le - lu - ia!

RIT. Al - le - lu - ia, al - le - lu - ia! Al - le - lu - ia, al - le - lu - ia!

2. Canto per Cristo: in lui rifiorirà
ogni speranza perduta,
ogni creatura con lui risorgerà,
alleluia, alleluia!

3. Canto per Cristo: un giorno tornerà!
Festa per tutti gli amici,
festa di un mondo che più non morirà,
alleluia, alleluia!

CELESTE GERUSALEMME ⇨ n. 5

447 CIELI E TERRA NUOVA

(♩ = 108-120)

RIT. Cie - li e ter - ra nuo - va il Si - gnor da - rà, in cui la giu -

sti - zia sem - pre a - bi - te - rà. (S) 1. Tu sei Fi - glio di Di - o e dai la li - ber -

FINE

tà: il tuo giu - di - zio fi - na - le sa - rà la ca - ri - tà.

2. Vinta sarà la morte: in Cristo risorgerem
e nella gloria di Dio per sempre noi vivrem.

3. Il suo è regno di vita, di amore e di verità,
di pace e di giustizia, di gloria e santità.

GERUSALEMME

448

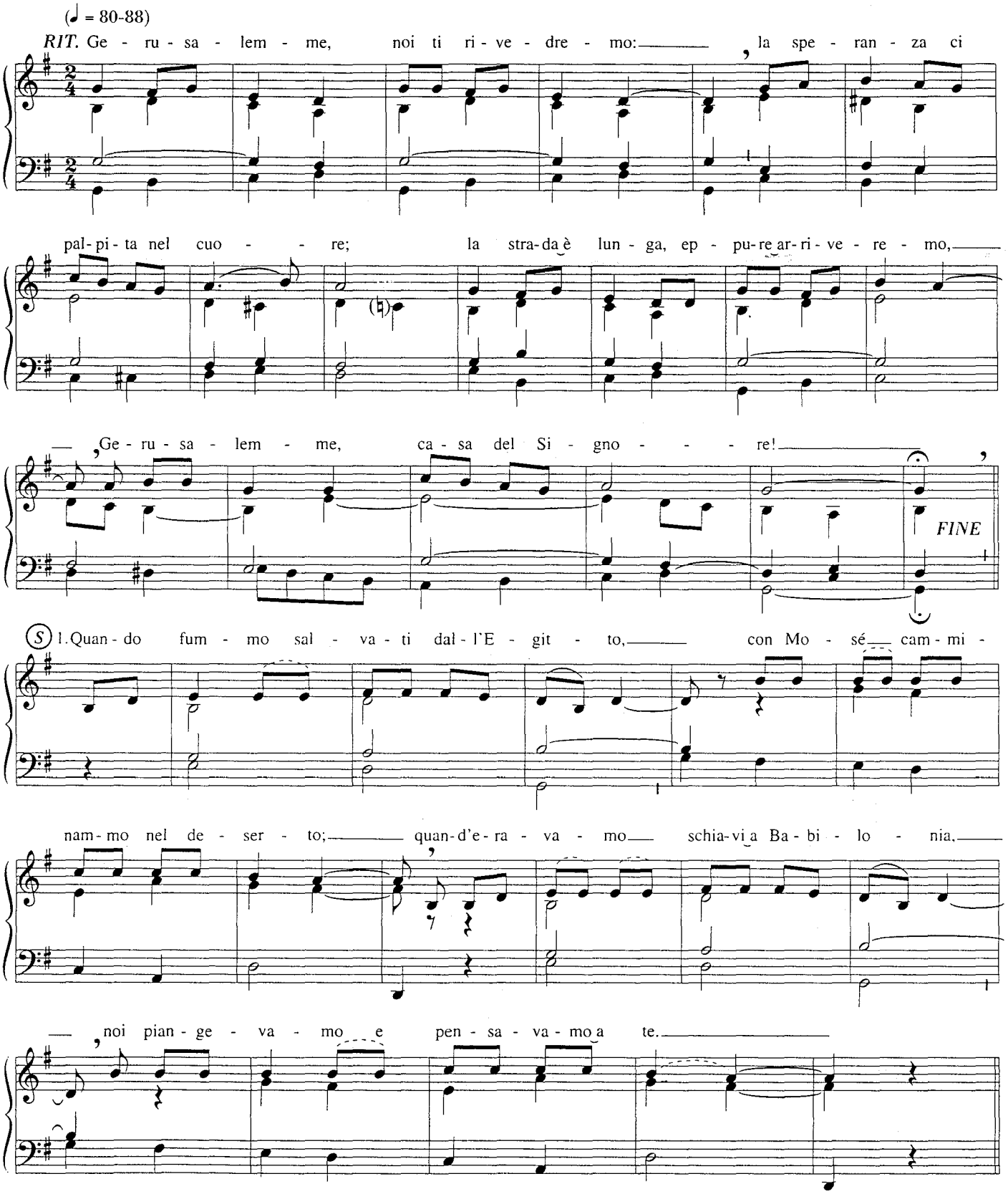

2. Senza fermarsi in sterile rimpianto,
i tuoi figli camminano nel mondo;
lungo le strade libere del canto
vengono avanti in cerca del tuo volto.

3. Tutti fratelli nel pianto e nel sorriso,
siamo artefici del mondo di domani;
faremo crescere il Regno nella storia
portando amore nelle nostre mani.

4. Come dispersi stormi di gabbiani
che s'incontrano e proseguono nel volo,
si uniranno tutti i popoli del mondo,
come fratelli verso un Padre solo.

5. Cristo, fratello, mostraci il cammino,
tu che sei morto, tu che sei risorto,
tu che conosci il Padre da vicino,
Cristo, fratello, che ci vivi accanto.

449 SOLE A LEVANTE

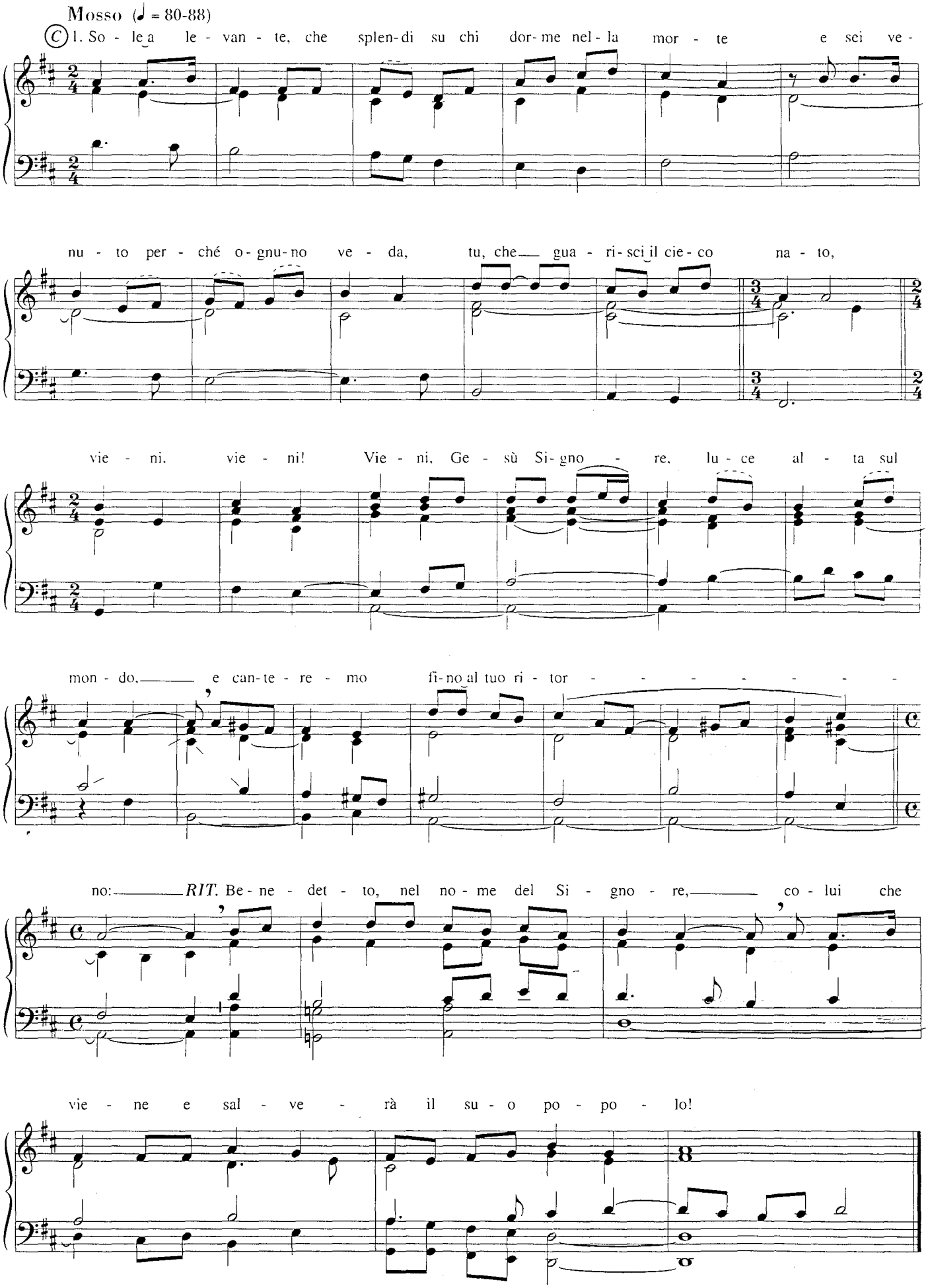

2. Agnello vivo,
che salvi chi è costretto nell'esilio
e sei venuto a liberare il gregge,
tu, che hai pagato col tuo sangue, vieni,vieni!
Vieni, Gesù Signore,
guida all'acqua viva,
e canteremo fino al tuo ritorno:

3. Figlio di Dio,
che sai l'amore unico del Padre
e sei venuto a battezzare l'uomo,
tu, che sei sceso nel Giordano, vieni, vieni!
Vieni, Gesù Signore,
regno di giustizia,
e canteremo fino al tuo ritorno:

4. Pietra angolare,
da cui sgorga il fiume della vita
e che disseti chi ti cerca e crede,
tu, che hai lasciato aperto il cuore, vieni, vieni!
Vieni, Gesù Signore,
fonte che non muore,
e canteremo fino al tuo ritorno:

5. Nube di fuoco,
che bruci su chi avanza nella notte
e sei venuto ad indicare la strada,
tu, che apri il cielo sul calvario, vieni, vieni!
Vieni, Gesù Signore,
dono a noi del Padre,
e canteremo fino al tuo ritorno:

6. Sposo reale,
promesso alle nozze della croce,
che sei venuto alla nostra festa
ed hai cambiato l'acqua in vino, vieni, vieni!
Vieni, Gesù Signore,
cuore tutto amante,
e canteremo fino al tuo ritorno:

7. Cristo di Dio,
sul quale lo Spirito riposa,
venuto a noi come fiamma violenta,
tu, che dai fuoco all'universo, vieni, vieni!
Vieni, Gesù Signore,
tempio della Gloria,
e canteremo fino al tuo ritorno:

MONTAGNE E COLLINE ⇨ n. 156

NUOVI CIELI

450

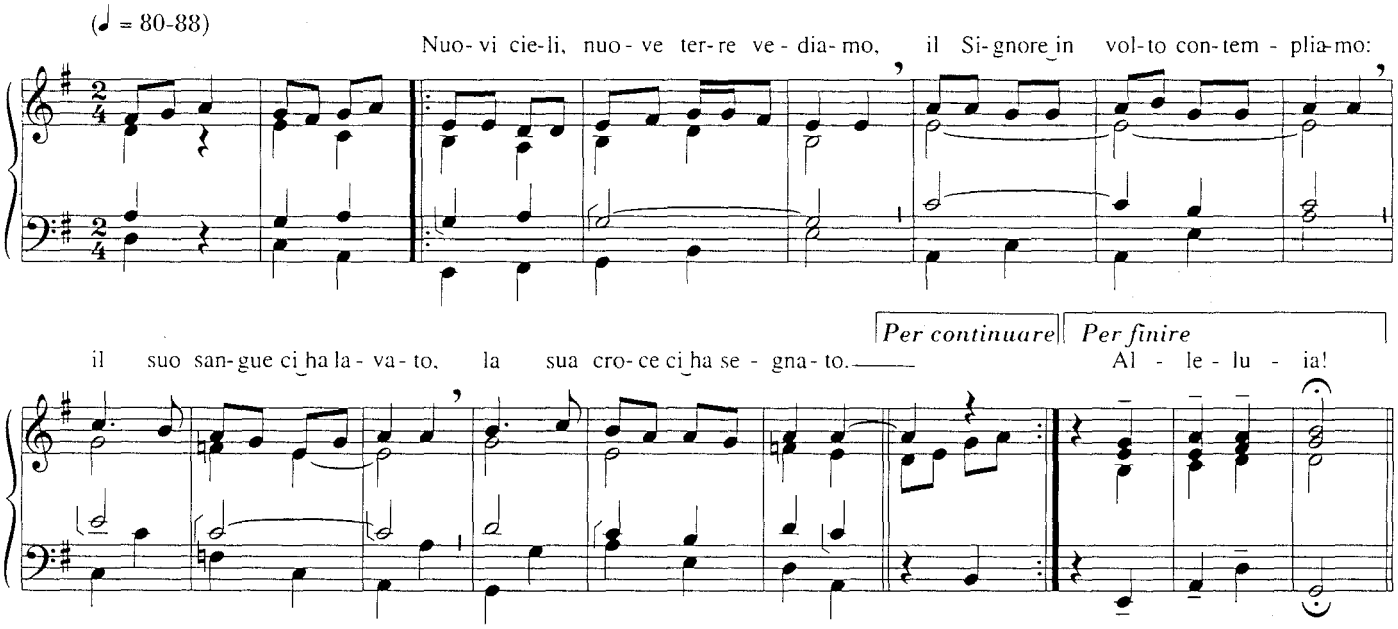

2. Egli ha posto la sua tenda tra noi,
non avremo più fame né sete,
ogni pena è consolata,
ogni lacrima asciugata.

3. È l'Agnello eterno il nostro pastore,
ha la veste aspersa del suo sangue,
ci conduce alle fonti
delle acque della vita.

4. Il Fedele, il Verace seguiamo,
giudica e combatte con giustizia,
sul suo corpo è scritto un nome:
il Signore dei signori.
Alleluia.

O NOSTRO REDENTORE ⇨ n. 6

451 TU QUANDO VERRAI

Mosso (♩ = 100-108)

1. Tu, quan-do ver-rai, Si-gno-re Ge-sù, quel gior-no sa-rai un so-le per noi. Un

li-be-ro can-to da noi na-sce-rà e co-me u-na dan-za il cie-lo sa-rà.

2. Tu, quando verrai, Signore Gesù,
insieme vorrai far festa con noi.
E senza tramonto la festa sarà,
perché finalmente saremo con te.

3. Tu, quando verrai, Signore Gesù,
per sempre dirai: «Gioite con me!».
Noi ora sappiamo che il Regno verrà:
nel breve passaggio viviamo di te.

452 VIENI, SIGNORE, VIENI! MARANATHÀ!

CANONE (♩. = 72-80)

A Vie-ni, Si-gno-re, vie-ni! Ma-ra-na-thà! B Si-gno-re, vie-ni!

C Ma-ra-na-thà! Si-gno-re, D (Ma-ra-na-thà!) vie-ni, Si-gno-re!

INNALZATE NEI CIELI

453

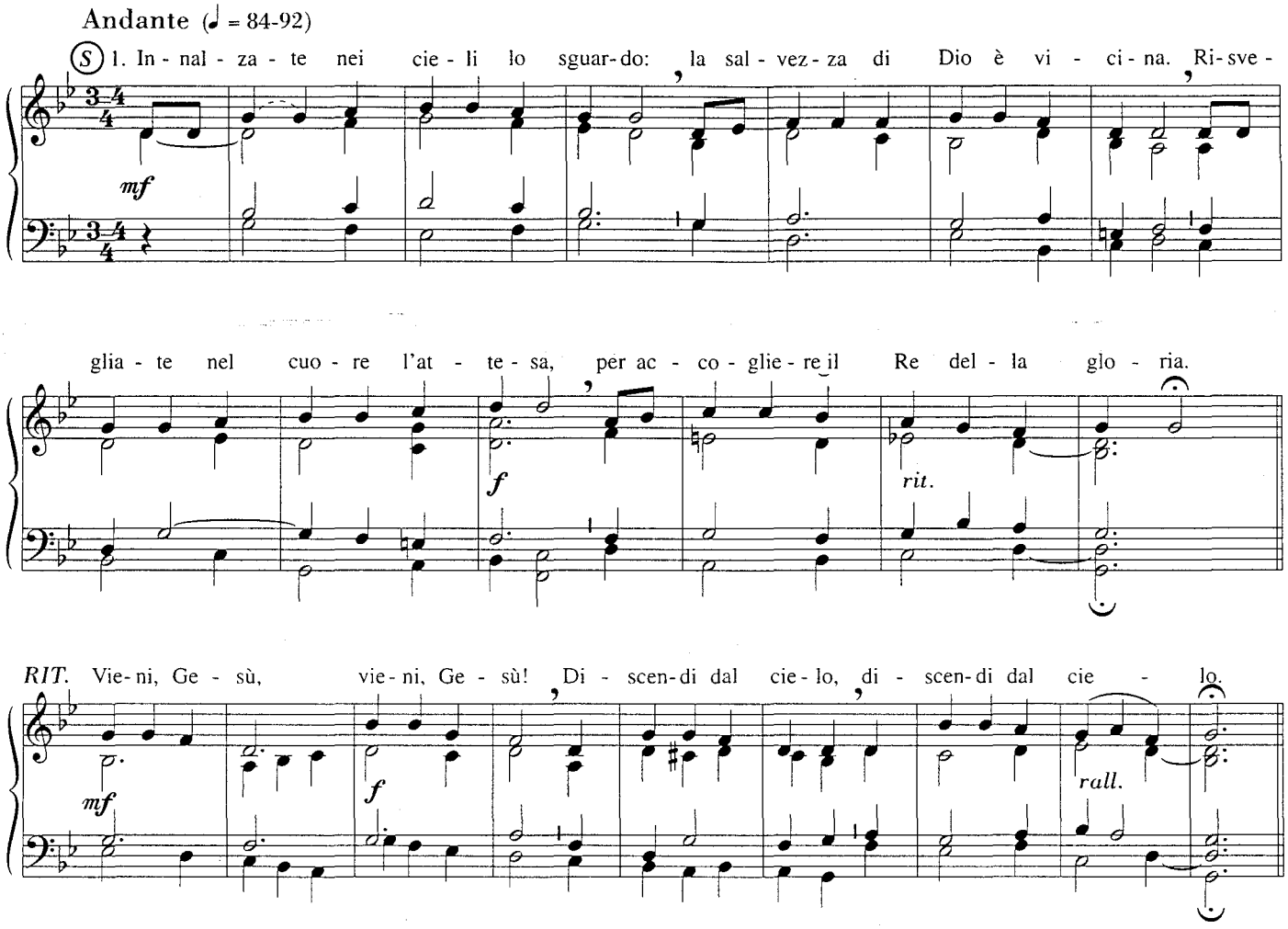

2. Sorgerà dalla casa di David
il Messia da tutti invocato:
prenderà da una Vergine il corpo
per potenza di Spirito Santo.

3. Benedetta sei tu, o Maria,
che rispondi all'attesa del mondo:
come aurora splendente di grazia,
porti al mondo il sole divino.

4. Vieni, o Re, discendi dal cielo,
porta al mondo il sorriso di Dio:
nessun uomo ha visto il suo volto,
solo tu puoi svelarci il mistero.

O NOSTRO REDENTORE ⇨ n. 6

454 O REDENTORE DELL'UOMO

Solenne (𝅗𝅥 = 69-72)

1. O Re - den - to - re del - l'uo - mo, di - scen - di,

vie - ni e ri - ve - la il mi - ste - ro di Di - o: co - sa si ce - li in un cuo - re di

car - ne, quan - to e - gli a - mi la no - stra na - tu - ra. 1.2.3. 2. Il FINE

f *meno* *rall.*

2. Il Padre, il Verbo, lo Spirito dicano:
«L'uomo facciamo ancora e per sempre!».
È lui l'immagine vera, perfetta,
l'ultimo frutto, il nato da Vergine.

3. Ormai la terra, il mare, le stelle
e quanto vive quaggiù sotto il cielo
il canto innalzino a lui che viene,
al benedetto nel nome di Dio.

4. A te, Gesù, che il Padre riveli
e sveli insieme il nostro destino,
a te, che nuove le cose rifai,
il nostro canto di grazie e di lode.

455 OSANNA AL FIGLIO DI DAVID

Andante (♩. = 72-80)

RIT. O - san - na al Fi - glio di Da - vid, o - san - na al Re - den - tor! FINE

Ben declamato

(S) 1. Apritevi, o porte e - terne: a - vanzi il Re della glo - ria; nei cie - li e sul - la ter - ra e - ter - no è il suo po - ter.

Avvento

2. O monti, stillate dolcezza:
il Re d'amor s'avvicina;
si dona, pane vivo,
ed offre pace al cuore.

3. O Vergine, presso l'Altissimo
trovasti grazia e onor:
soccorri i tuoi figli
donando il Salvator.

4. Onore, lode e gloria
al Padre e al Figlio
ed allo Spirito Santo
nei secoli sarà.

Natale

5. È nato per noi il Messia,
è nato il Re della pace,
risuona il lieto annuncio:
è nato il Salvator!

6. È nato per noi un bambino,
Parola di Dio vivente,
è sceso sulla terra
il Verbo del Signor.

7. O luce e splendore del Padre,
illumina le menti,
accogli i nostri cuori,
o Cristo redentor!

RALLÉGRATI, MARIA

456

(♩ = 80-88)

(S) 1. Ral - lé - gra - ti, Ma - ri - a, l'Al - tis - si - mo è in te: la not - te si di - le - gua, c'è a - ria di mat - ti - no. *RIT.* Vie - ni, Si - gno - re, ri - ma - ni in mez - zo a noi.

(T) Vie - ni, Si - gno - re, ri - ma - ni in mez - zo a noi.

2. L'aurora tanto attesa,
predetta dai profeti,
darà a Gerusalemme
la pace come un fiume.

3. E tu, Betlemme, piccola,
sarai per noi feconda:
la Vergine dei secoli
a noi darà un bambino.

4. Cantiamo un canto nuovo,
è tempo di rinascere;
è data a noi la via,
la strada della luce.

SI COMPIE LA PROMESSA

457

(♩ = 88-96)

1. Si com - pie la pro - mes - sa or - mai: il Cri - sto na - sce - rà; spe - ran - za del - l'u - ma - ni - tà, si chia - me - rà Ge - sù.

2. Il Padre ha mostrato in te
l'amore che ha per noi:
comincia qui l'eternità,
la pace regnerà.

3. Tu, come serva docile,
hai detto il tuo sì:
«La spada ti trafiggerà,
con lui tu soffrirai».

4. Maria tu ci condurrai
al figlio tuo Gesù:
le genti ti invocano,
sei madre di bontà.

458 SI ACCENDE UNA LUCE (Avvento)

Lucernario

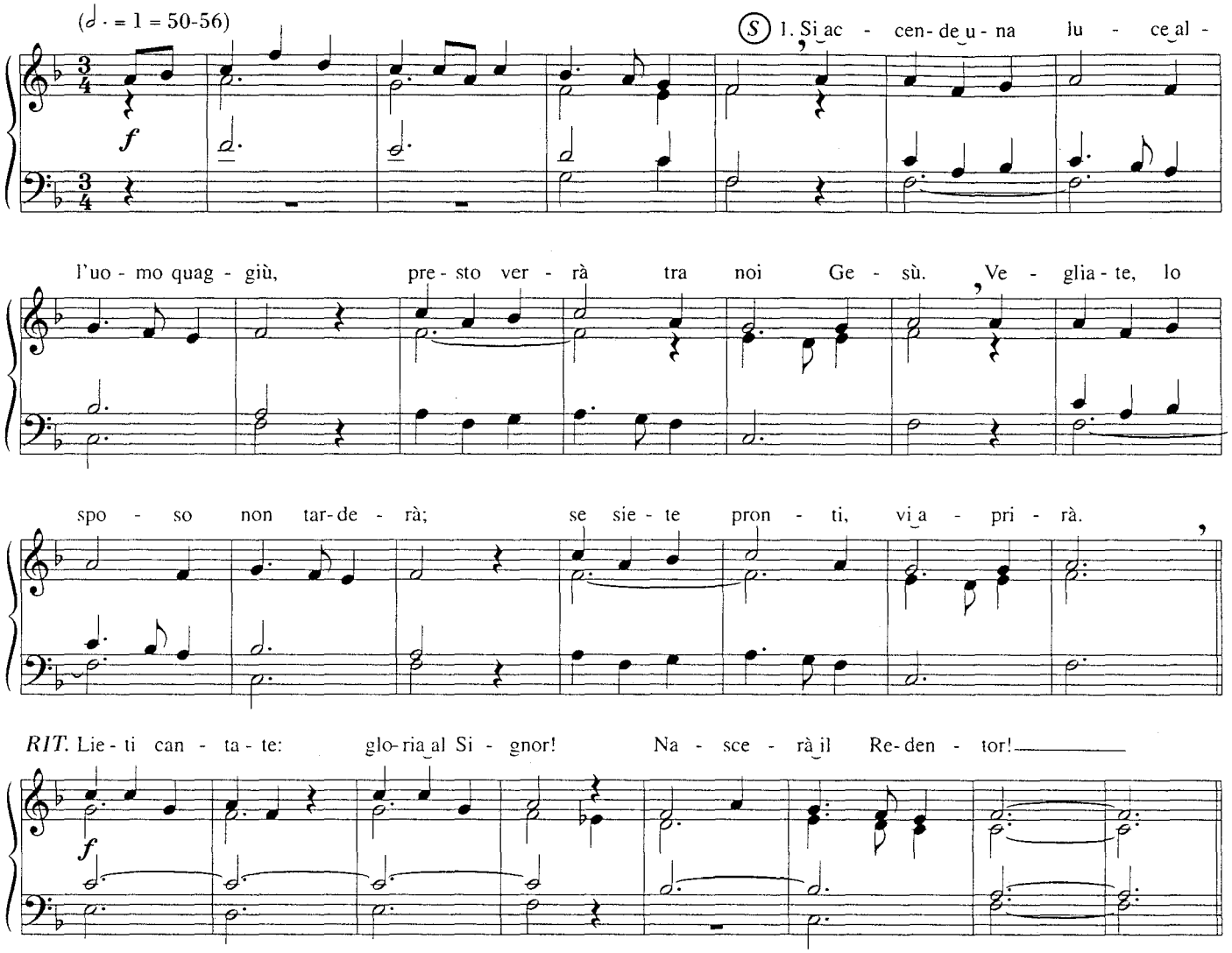

(Alla prima strofa si aggiunge ogni Domenica di Avvento una delle seguenti strofe)

1ª Domenica:
la candela dei profeti

2. Si accende una luce all'uomo quaggiù,
presto verrà tra noi Gesù.
Annuncia il profeta la novità:
il re Messia ci salverà.

2ª Domenica:
la candela di Betlemme

3. Si accende una luce all'uomo quaggiù,
presto verrà tra noi Gesù.
Un'umile grotta solo offrirà
Betlemme, piccola città.

3ª Domenica:
la candela dei pastori

4. Si accende una luce all'uomo quaggiù,
presto verrà tra noi Gesù.
Pastori, adorate con umiltà
Cristo, che nasce in povertà.

4ª Domenica:
la candela degli angeli

5. Si accende una luce all'uomo quaggiù,
presto verrà tra noi Gesù.
Il coro celeste «Pace - dirà -
a voi di buona volontà».

SIGNORE, VIENI

459

Scorrevole (♩. = 60-66)

(S) 1. Si-gno - re, vie - ni, la ter - ra è pron - ta e t'ac - co - glie - rà. Si - gno - re,

vie - ni, nei sol - chi il gra - no ma - tu - re - rà. Per - ché o - gni

vi - ta at - ten - de la tu - a Pa - ro - la: al no - stro a - spet - ta - re in -

fi - ne a - pri il tuo cie - lo. *RIT.* Si - gno - re, ven - ga per noi il tuo re - gno!

2. Signore, vieni, la mensa è pronta e t'accoglierà.
Signore, vieni, non basta il pane all'umanità.
Tu, ospite buono, a noi ridoni vigore:
la cara presenza in noi ravvivi l'amore.

3. Signore, vieni, la notte, il freddo non han più fine.
Signore, vieni, gli occhi sperano il tuo mattino.
La dolce tua pace si posi sul nostro dolore:
al fuoco tuo vivo rinasca un mondo che muore.

460 TI PREGHIAM CON VIVA FEDE

Andante calmo (♩ = 58-63)

(S) 1. Ti pre - ghiam con vi- va fe- de, as- se - ta- ti siam di te. Nel-la gio- ia di chi cre- de vie- ni, a - ma- to Re dei re. *RIT.* O Si - gno - re, Re- den - to - re, vie- ni, vie - ni, non tar - dar. O Bam - bi - no, Re di - vi - no, do - na pa - ce ad o - gni cuor.

2. O Maria, dolce aurora,
tu, che annunzi il Salvator,
rendi il cuore sua dimora,
cresca l'uomo nell'amor.

3. T'invochiamo, Sol d'Oriente,
trepidanti d'ansietà.
Vieni, o luce della mente,
tutto il mondo attende già.

461 VIENI, O SIGNORE

Andantino (♩. = 60-66)

RIT. Vie- ni, o Si - gno - re, la ter- ra ti at - ten- de. Al - le - lu - ia!

FINE

(S) 1. O So - le, che spun - ti da o - rien- te, splen - do - re di e- ter - na bel - lez - za, por - ta la lu - ce nel mon- do e la gio - ia.

2. O Re della terra e dei popoli,
che guidi con forza e dolcezza,
porta la pace nel mondo e la vita.

3. All'uomo, che piange tristezza
e geme nell'ombra di morte,
porta la tua speranza e l'amore.

VIENI E RINASCI IN NOI

462

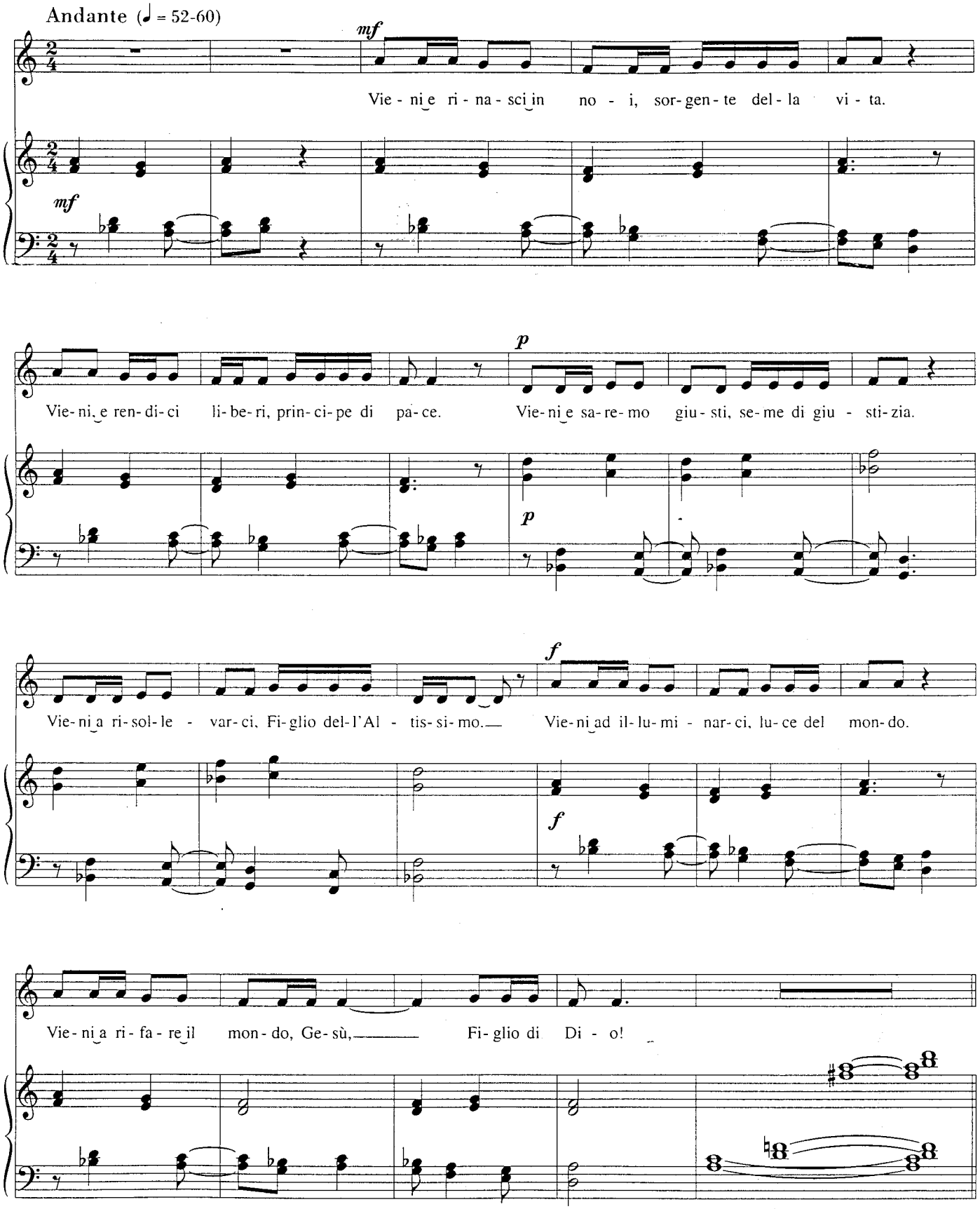

463 VOCE DI UNO CHE GRIDA NEL DESERTO

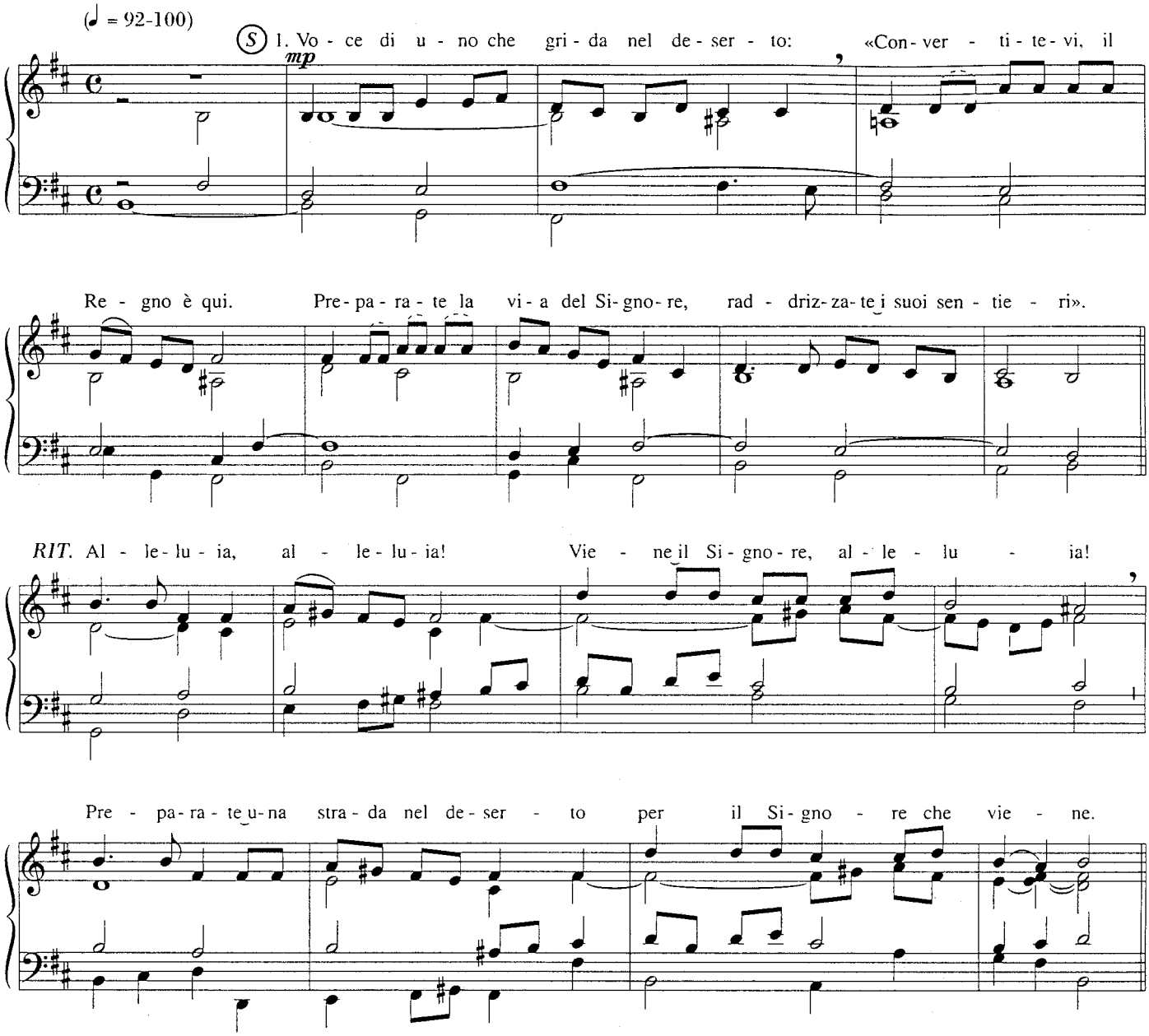

2. E venne un uomo e il suo nome era Giovanni,
lui, testimone della luce di Dio;
come una lampada che rischiara il buio,
egli arde nell'oscurità.

3. Ecco io mando il mio messaggero
dinanzi a me per prepararmi la via,
per ricondurre i padri verso i figli,
con lo spirito di Elia.

SI ACCENDE UNA LUCE (Novena di Natale) **464**

Lucernario

Vedi anche n. 6

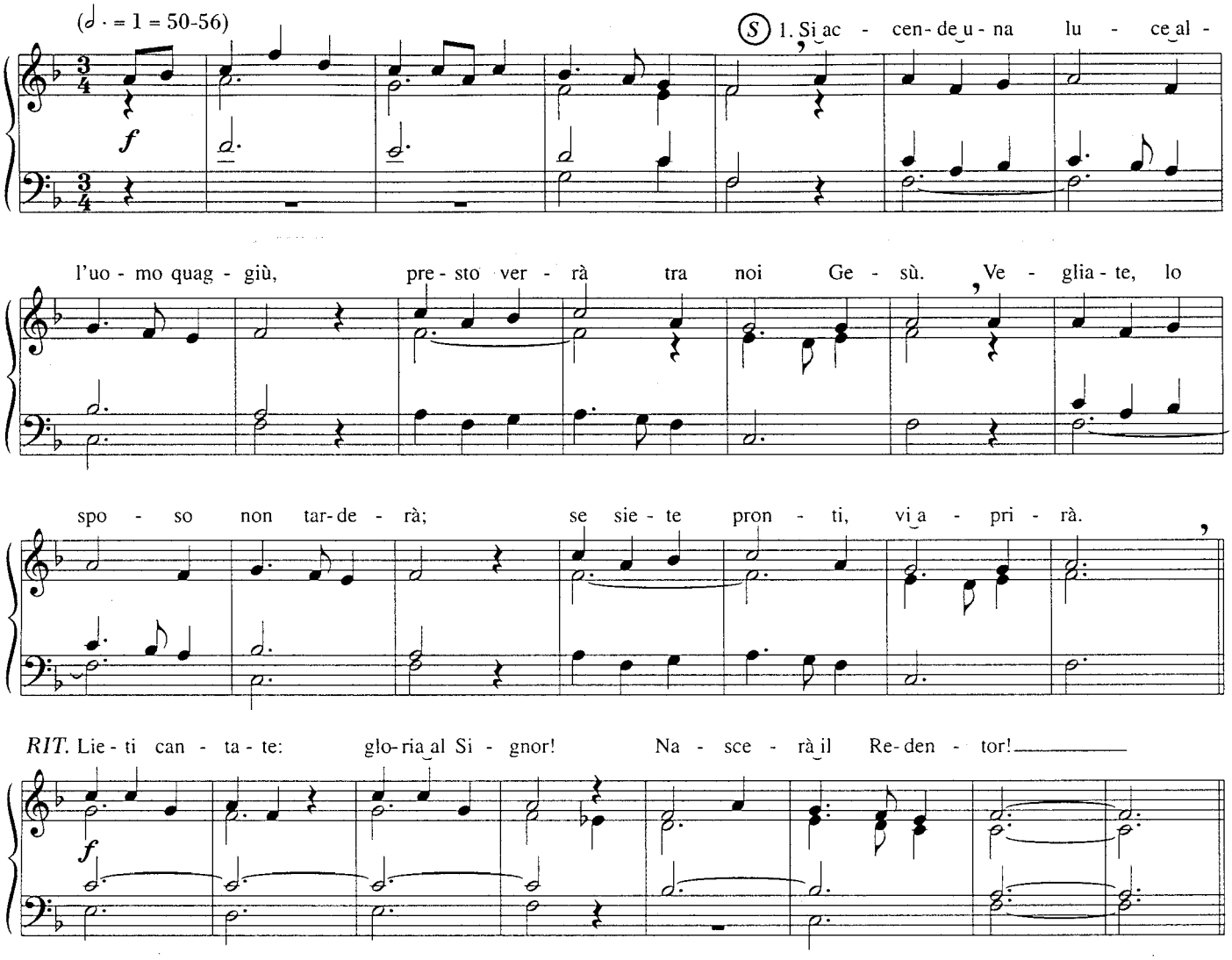

Si accende una luce all'uomo quaggiù,
presto verrà tra noi Gesù.

A questi primi due versi
si aggiungono i due versi
indicati per ogni giorno della Novena.

16 dicembre
Vegliate, lo sposo non tarderà;
se siete pronti, vi aprirà.

17 dicembre
Sapienza del Padre, illuminerà,
donando all'uomo verità.

18 dicembre
Nel rovo di fuoco appari a Mosè,
Dio d'Israele, guida e re.

19 dicembre
Virgulto di Iesse germoglierai,
pace e giustizia porterai.

20 dicembre
O chiave di David, tu aprirai,
gli schiavi liberi farai.

21 dicembre
Il volto di Dio su noi splenderà,
l'astro d'oriente sorgerà.

22 dicembre
La pietra angolare ci riunirà,
la casa non vacillerà.

23 dicembre
O Emmanuele, Dio con noi,
ci renderai fratelli tuoi.

24 dicembre
La notte profonda terminerà,
grande fulgore apparirà.

CANTO DELLE «PROFEZIE»

RIT. Re - gem ven - tu - rum Do - minum, ve - ni - te, a - do - re - mus.
oppure Ec - co, il Si - gno - re vie - ne: ve - ni - te a - do - ria - mo. (S)
oppure Ve - ni - te, a - do - ria - mo il Cri - sto Sal - va - to - re. 1. Rallégrati, popolo di Dio

f *mp*

ed esulta di gioia, cit - tà di Si - on: * ec - co, ver - rà il Signore e ci sarà grande luce in quel gior - no

e i mon - ti stil - le - ran - no dol - cez - za; scor - re - rà latte e miele tra i col - li

perché verrà il grande pro - fe - ta ed e - gli rin - no - ve - rà Ge - ru - sa - lem - me.

RIT.

(S) 2. Ecco, verrà il Signore Dio: un uomo della casa di Davide sali - rà sul tro - no;

mp

voi lo ve - dre - te ed e - sul - te - rà il vo - stro cuo - re.

RIT.

3. Ecco, verrà il Signore, nostra difesa,
il Santo d'Israele con la corona regale sul capo;
il suo dominio sarà da mare a mare
e dal fiume fino agli ultimi confini della terra.

4. Ecco apparire il Signore: non mancherà alla parola data;
* se ancor non giunge, ravviva l'attesa,
poiché certo verrà e non potrà tardare.

5. Scenderà il Signore dal cielo come rugiada sul vello:
* nei suoi giorni fiorirà la giustizia e abbonderà la pace;
lo adoreranno i potenti del mondo
e lo serviranno tutte le nazioni della terra.

6. Nascerà per noi un bambino e sarà chiamato «Dio forte»;
* siederà sul trono di Davide suo padre e sarà nostro sovrano:
gli sarà dato il segno del potere e della gloria.

7. Betlemme, città dell'Altissimo,
da te uscirà il pastore d'Israele;
* nascerà nel tempo, egli, l'Eterno
e nell'universo sarà glorificato:
quando egli verrà fra noi, ci farà dono della pace.

L'ottava strofa delle «Profezie» cambia ogni giorno della Novena:

16 dicembre
Ecco sta per venire lo sposo, il re d'Israele,
busserà e chiederà di aprirgli la porta.
* È giunto ormai il tempo delle nozze,
il giorno della sua gioia e della sua felicità.
Pronta è la regina, amabile come l'aurora,
bella come la luna e splendente come il sole.

17 dicembre
Viene la Sapienza, il creatore dell'universo,
e cerca il luogo del suo riposo.
Prenderà in eredità Israele
e pianterà in Giacobbe la sua tenda con letizia.

18 dicembre
Presto apparirà la nostra guida,
il pastore d'Israele;
* verrà per liberare il suo popolo,
lo condurrà verso una terra
fertile e spaziosa dove scorre latte e miele.

19 dicembre
Un nuovo germoglio spunterà dal tronco di Iesse
e lo Spirito del Signore verr su di lui.
* Stenderà la sua mano
e radunerà i dispersi d'Israele.
Vedranno la sua pace
i popoli del mondo e come a stella guarderanno.

20 dicembre
Manderà il Signore il suo servo
e a lui darà il suo potere.
* Gli consegnerà le chiavi della casa di Davide
e sarà per il popolo come un Padre per i figli.

21 dicembre
Mostrerà Dio a Gerusalemme
il suo amore e il suo splendore,
* e da oriente ritornerà a Sion la sua gioia.
I popoli godranno della sua splendida aurora
e finiranno tutti i giorni del dolore.

22 dicembre
Metterà il Signore sul monte Sion
una pietra preziosa, un fondamento sicuro.
* Farà trionfare il diritto e la giustizia
e annullerà in quel giorno il potere della morte.

23 dicembre
In quel giorno manderà il Signore stesso
un segno dal cielo
* e una vergine darà alla luce un figlio.
Sarà chiamato Dio con noi,
si nutrirà di panna e miele
e governerà con giustizia tutti i popoli del mondo.

24 dicembre
Domani sarà sconfitto il male della terra
e regnerà su noi il Salvatore del mondo.

466 VIENE IL SIGNORE CON INFINITO AMORE

Polisalmo

ANTIFONA (♩ = 88-92)

(S) Vie - ne il Si - gno - re con in - fi - ni - to a - mo - re. Vie - ne il Si - gno - re con in - fi - ni - to a - mo - re.

(T) Vie - ne il Si - gno - re con in - fi - ni - to a - mo - re.

SALMO

TESTO A

1. Si rallegrino i cieli ed e - sul - ti la ter - ra; o monti, accla - ma - te con gio - ia.

(S) 2. Il Signore, nostro Dio, vie - ne e ci sal - va, e avrà compassio - ne dei suoi mi - se - ri.

(ANT.)

Le montagne porteranno al popolo la pa - ce, le colline annunceranno la giu - sti - zia.

O cieli, stillate la vostra ru - gia - da, la terra si apra e produca il Sal - va - to - re.

(ANT.)

TESTO B (Aggiunta per gli ultimi 2 versi. Per i primi 4 versi usare il modulo del testo A)

ANT.

davanti al Signore che vie - ne, che viene gover - na - re la ter - ra.

ANT.

(A) SALMO DELL'ATTESA

1. Si rallegrino i cieli ed esulti la terra;
o monti, acclamate con gioia.
Le montagne porteranno al popolo la pace,
le colline annunceranno la giustizia.

2. Il Signore, nostro Dio, viene e ci salva,
e avrà compassione dei suoi miseri.
O cieli, stillate la vostra rugiada,
la terra si apra e produca il Salvatore.

3. O pastore d'Israele, ascolta il nostro grido,
risveglia la tua forza e vieni!
O Signore dell'universo, vieni a liberarci,
illumina il tuo volto e noi saremo salvi.

4. Vieni, o Signore, vieni, non tardare,
e perdona i peccati del tuo popolo:
sopra la terra si conosca la tua via,
la tua salvezza in tutte le nazioni.

5. Se tu squarciassi i cieli e scendessi,
al tuo volto tremerebbero le montagne.
Al Padre, al Figlio, allo Spirito Santo,
sia gloria nei secoli eterni. Amen!

(B) INVITO ALLA FESTA

Invito al creato (Sal 95,11-13)

1. Si rallegrino i cieli ed esulti la terra;
frema il mare vasto e fecondo.
Sia festa in tutta la campagna,
danzino di gioia gli alberi del bosco
davanti al Signore che viene,
che viene a governare la terra.

Invito a tutti gli uomini (Sal 65,1-2; 80,3; 97,6)

2. Acclamate Dio, abitanti tutti della terra,
cantate e suonate a gloria del suo nome.
Intonate il canto, battete il tamburo,
fate vibrare l'arpa e la cetra.
Al suono della tromba e del corno
gridate di gioia davanti al re, il Signore.

Invito ad andare incontro al Signore (Sal 94,1-2.6)

3. Venite, lodiamo il Signore,
gridiamo di gioia al Dio che ci protegge,
andiamogli incontro con gratitudine,
cantiamo a lui canti di festa.
Venite, in ginocchio adoriamo,
inchiniamoci al Dio che ci ha creati.

La venuta del Signore (Sal 111,4; 49,3; 75,3)

4. Spunta nel buio una luce per i giusti:
Dio clemente, pietoso e fedele.
Il nostro Dio viene e non tarda:
consola e ha pietà dei suoi miseri.
A Gerusalemme pianta la sua tenda,
in Sion pone la sua abitazione.

L'augurio alla venuta del Re (Sal 71,5-7)

5. Duri il suo regno per generazioni,
quanto il sole e quanto la luna.
Scenda come pioggia sui prati,
come acqua su aride terre;
nei suoi giorni fiorisca la giustizia,
cresca la pace finché non si spenga la luna.

I frutti della venuta del Signore (Sal 84, 11-12.14)

6. Amore e fedeltà si incontreranno,
giustizia e pace si abbracceranno.
Dal cielo scenderà la giustizia,
la fedeltà germoglierà dalla terra.
La giustizia camminerà davanti al Signore
e seguirà l'impronta dei suoi passi.

Supplica (Sal 66, 2-3; 110,4-5)

7. Dio abbia pietà di noi e ci benedica,
su di noi faccia splendere il suo volto.
Sappia la terra come egli ci guida,
conoscano i popoli come egli ci salva.
Il Signore è compassione e tenerezza,
non dimentica mai la sua promessa.

CANTICO DELLA B.V. MARIA ⇨ n. 159 - 164 e 61

INTERCESSIONI

Per i giorni fissi

16. Vie - ni pre - sto, o Spo - so di Si - on. 19. Vie - ni pre -
17. Vie - ni pre - sto, Sa - pien - za del Pa - dre. 20. Vie - ni pre -
18. Vie - ni pre - sto, o gui-da d'I - sra - e - le. 21. Vie - ni pre -

sto, ger - mo - glio di Ies - se e vi - ta del mon - do. 22. Vie - ni pre -
sto, o chia - ve di Da - vi - de, re-den - to - re del - l'uo - mo. 23. Vie - ni pre -
sto, o stel-la del mat - ti - no e lu - ce del mon - do. 24. Vie - ni pre -

ad lib. ultima volta

sto, o Re del - le gen - ti e pie - tra an - go - la - re.
sto, o no - stra spe - ran - za e Di - o con no - i.
sto, Si - gno - re Ge - sù, Sal - va - to - re del mon - do.

ad lib. ultima volta

Per qualsiasi giorno

(♩ = 112-120)

Vie - ni, Si - gno - re, vie - ni pre - sto, Si - gno - - - re.

A BETLEMME DI GIUDEA

468

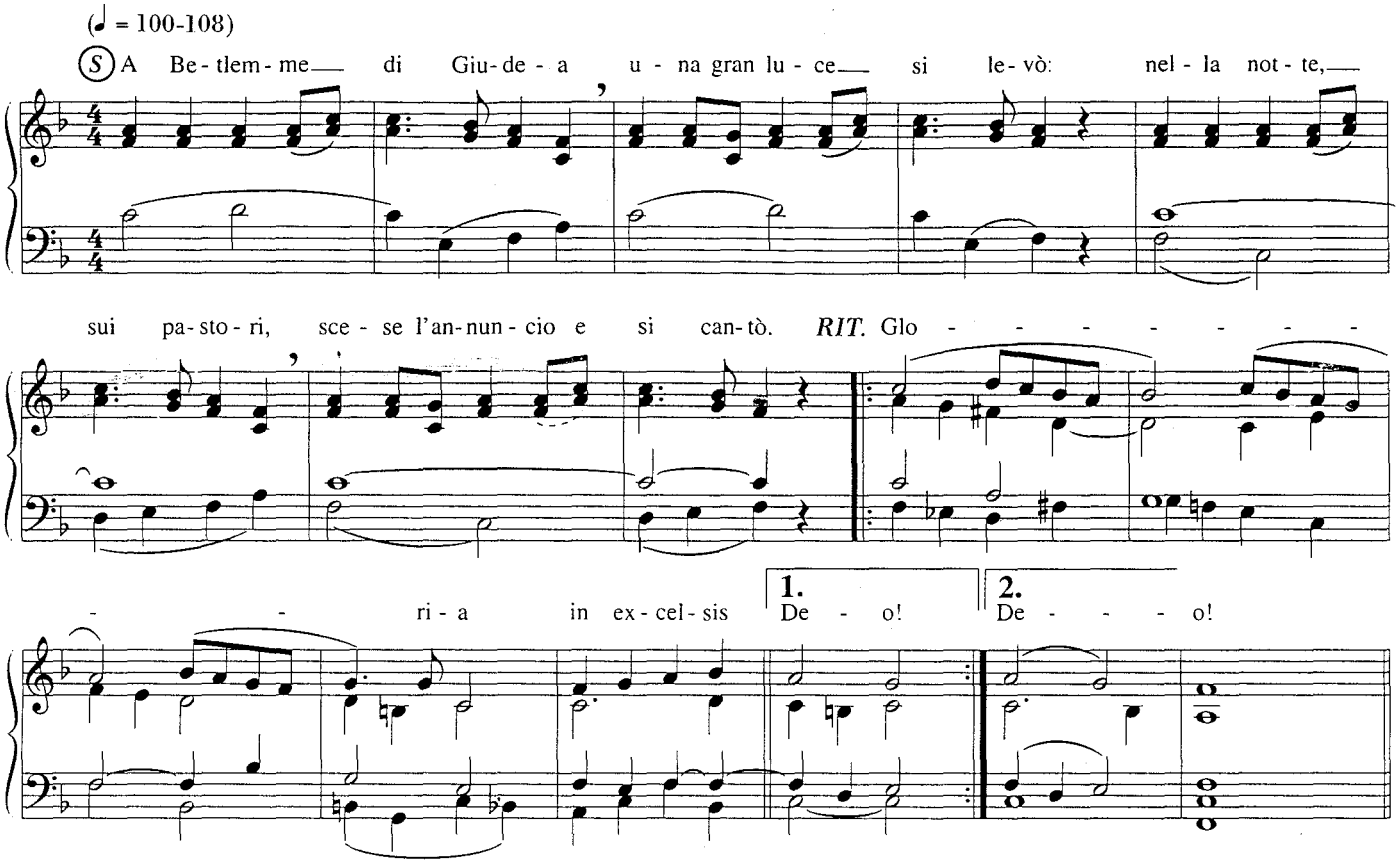

2. Cristo nasce sulla paglia,
figlio del Padre, Dio-con-noi.
Verbo eterno, Re di pace,
pone la tenda in mezzo ai suoi.

3. Tornerà nella sua gloria,
quando quel Giorno arriverà;
se lo accogli nel tuo cuore,
tutto il suo Regno ti darà.

469 CANTANO GLI ANGELI

Mosso *(quasi in uno)* (♩ = 100-108)

(S) 1. Can-ta-no gli an-ge-li: «Glo-ria al Si-gno-re, pa-ce in ter-ra a-gli uo-mi-ni!»
Na-sce per no-i Cri-sto Si-gno-re, do-no di Di-o a-gli uo-mi-ni.

RIT. Tut-ti can-tia-mo: «Al-le-lu-ia!» Al Fi-glio di Di-o: «Al-le-lu-ia!»

2. Cristo Signore, noi ti accogliamo
come fratello che viene a noi.
Figlio di Dio, noi ti adoriamo:
resta per sempre in mezzo a noi.

3. Cristo amore, luce da luce,
splenda nel mondo la verità!
Tu sei la via che ci conduce
verso la patria, l'eternità.

4. Cristo, Parola, Verbo del Padre,
sveli il suo volto, la sua bontà.
Nato da donna vergine e madre,
vieni a salvare l'umanità.

470 DIO S'È FATTO COME NOI

Scorrevole (♩ = 84-92)

(S) 1. Di-o si è fat-to co-me noi, per far-ci co-me lui.

RIT. Vie-ni, Ge-sù, re-sta con noi, re-sta con noi!

2. Viene dal grembo di una donna,
la Vergine Maria.

3. Tutta la storia lo aspettava:
il nostro Salvatore.

4. Egli era un uomo come noi
e ci ha chiamato amici.

5. Egli ci ha dato la sua vita,
insieme a questo pane.

6. Noi, che mangiamo questo pane,
saremo tutti amici.

7. Noi, che crediamo nel suo amore,
vedremo la sua gloria.

8. Vieni, Signore, in mezzo a noi:
resta con noi per sempre.

È NATO IL SALVATORE

471
(-475)

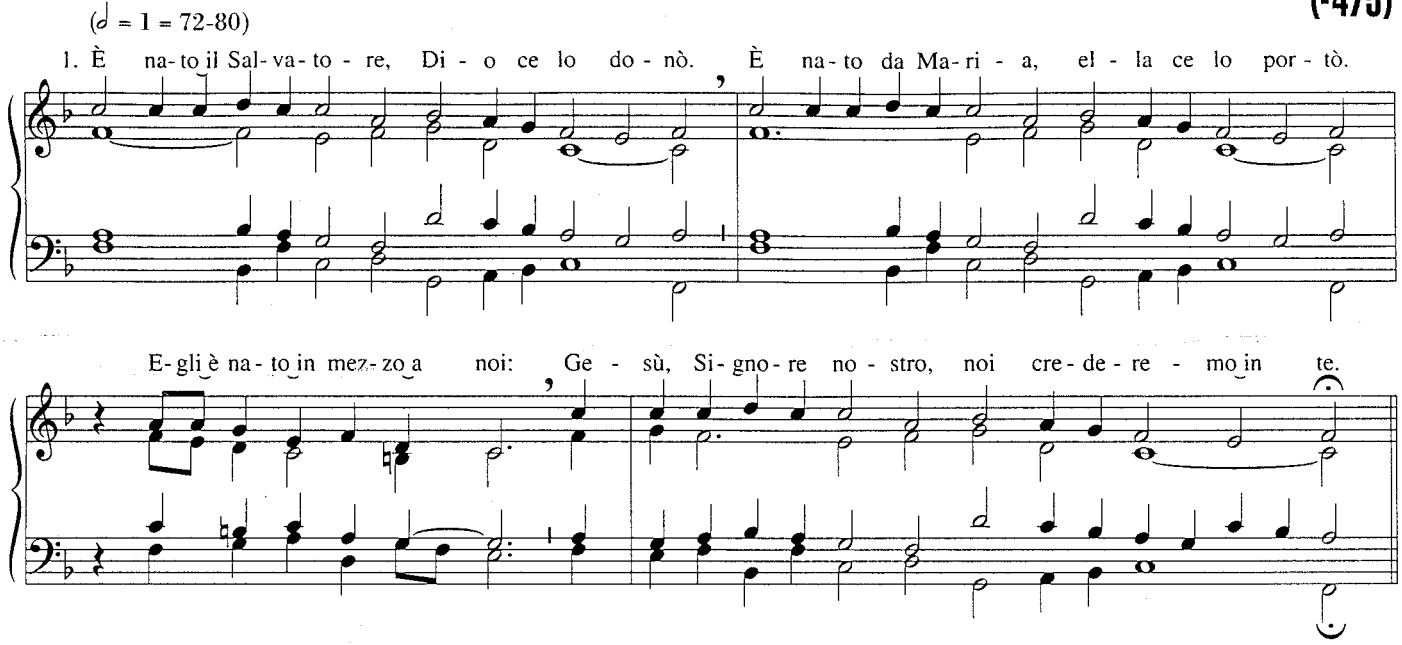

2. Appare nella notte la nostra povertà.
Appare, ed è un bambino, uomo che soffrirà.
Un bambino in mezzo a noi:
Gesù, fratello nostro, noi spereremo in te.

3. Angeli del tuo cielo cantano gloria a te.
cantano «Pace in terra» per chi ti accoglie in sé.
Ti accogliamo in mezzo a noi:
Gesù, che vivi in cielo, fa che viviamo in te.

È NATO UN BIMBO IN BETLEHEM

476

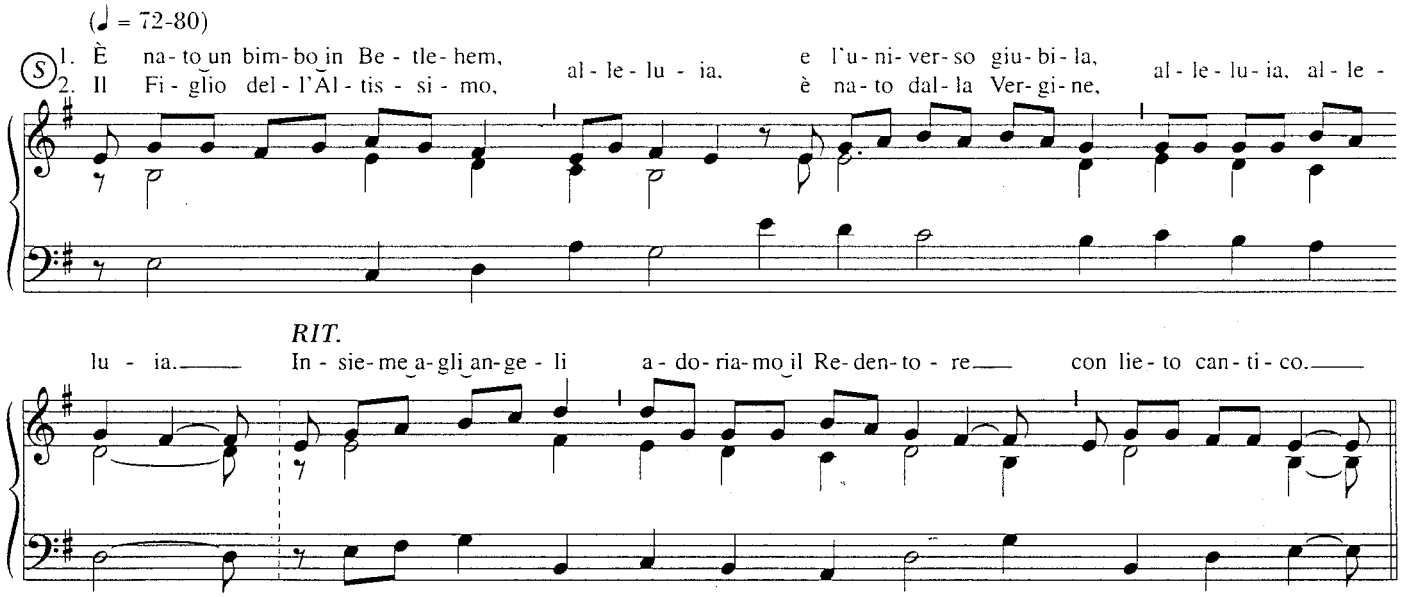

3. Pastori e re contemplano, alleluia,
il Salvator degli uomini, alleluia, alleluia.

4. I popoli s'allietino, alleluia,
al Verbo eterno plaudano, alleluia, alleluia.

5. O Trinità santissima, alleluia,
sia gloria a te nei secoli, alleluia, alleluia.

GIOISCONO GLI ANGELI ⇨ n. 7

477 GLORIA IN CIELO

Con gioia (𝅗𝅥. = 56-60)

Glo - ria, glo - ria, glo - ria in cie - lo! Pa - ce in ter - ra nel - l'a - mo - re!

Og - gi è na - to il Sal - va - to - re, Cri - sto, Re dei se - co - li.

mf

2. Nella nostra vera carne
è disceso il Redentore:
ogni volto, ogni colore
porta la sua immagine.

3. Lo stupore dei pastori
guarda un bimbo nella stalla:
«Il Signore dei signori
come noi è povero».

4. Con i Magi camminiamo,
per conoscere il mistero.
Le parole sono stelle:
al Signore guidano.

5. Desiderio di un avvento
è l'attesa di ciascuno:
con la nascita di Cristo
non c'è solitudine.

6. Nel silenzio della notte
la Parola è germogliata.
Sulla terra desolata
la sua luce brillerà.

7. O Maria, casa pura,
tutta aperta al Salvatore,
nel Natale del Signore
apri i cuori alla bontà.

478 GLORIA IN CIELO

Altra melodia per il testo precedente

(♩ = 100-108)

1. Glo - ria, glo-ria, glo-ria in cie-lo! Pa-ce in ter - ra nel-l'a - mo-re! Og - gi è na-to il Sal-va -

to-re, Cri-sto, Re dei se - co - li. *(RIT.)* Og - gi è na-to il Sal-va - to-re, Cri-sto, Re dei se - co - li.

rit. *rall.*

NATO PER NOI

479

(♩ = 112-120)

(S) 1. Na - to per noi, Cri - sto Ge - sù, Fi - glio del - l'Al - tis - si - mo:

sei can - ta - to da - gli an - ge - li, sei l'at - te - so dai se - co - li.

RIT. Vie - ni, vie - ni, Si - gno - re! Sal - va - ci, Cri - sto Ge - sù!

2. Nato per noi, Cristo Gesù,
Figlio della Vergine:
sei fratello dei deboli,
sei l'amico degli umili.

3. Nato per noi, Cristo Gesù,
Figlio nello Spirito:
sei presenza fra i poveri,
sei la pace fra i popoli.

NOTTE DI LUCE

480

(♩ = 120-132)

(S) 1. Not - te di lu - ce, cal - ma è l'at - te - sa! Not - te di spe - ran - za: vie - ni, Ge - sù!

Ver - bo del Pa - dre, ve - sti il si - len - zio. *RIT.* Sia glo - ria nei cie - li, sia

pa - ce quag - giù! Sia glo - ria nei cie - li, sia pa - ce quag - giù!

2. Alba di pace, Regno che irrompe!
Alba di perdono: vieni, Gesù!
Santo di Dio, vesti il peccato.

3. Giorno d'amore, nuova alleanza!
Giorno di salvezza: vieni, Gesù!
Sposo fedele, vesti la carne.

481 NELLA NOTTE IL SOLE

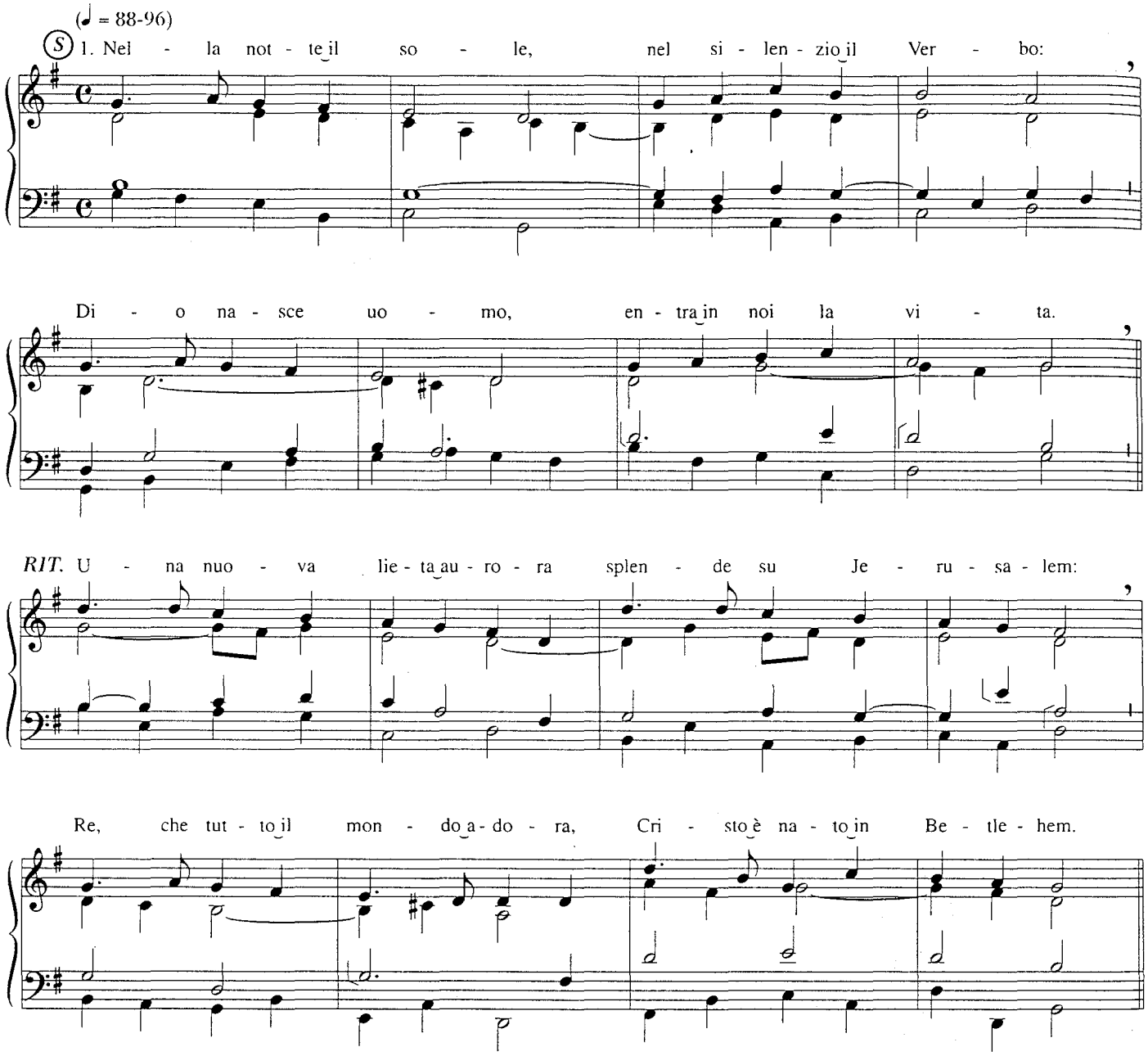

2. Nuovo giorno splende,
la Parola è carne:
passa il vecchio mondo,
Cristo si fa storia.

3. Viene incontro all'uomo,
porta la giustizia:
fonte di speranza,
voce di chi è niente.

O POVERTÀ ⇨ n. 696

OSANNA AL FIGLIO DI DAVID ⇨ n. 455 *(strofe 1.5-7)*

O TU CHE DORMI, DÉSTATI!

482

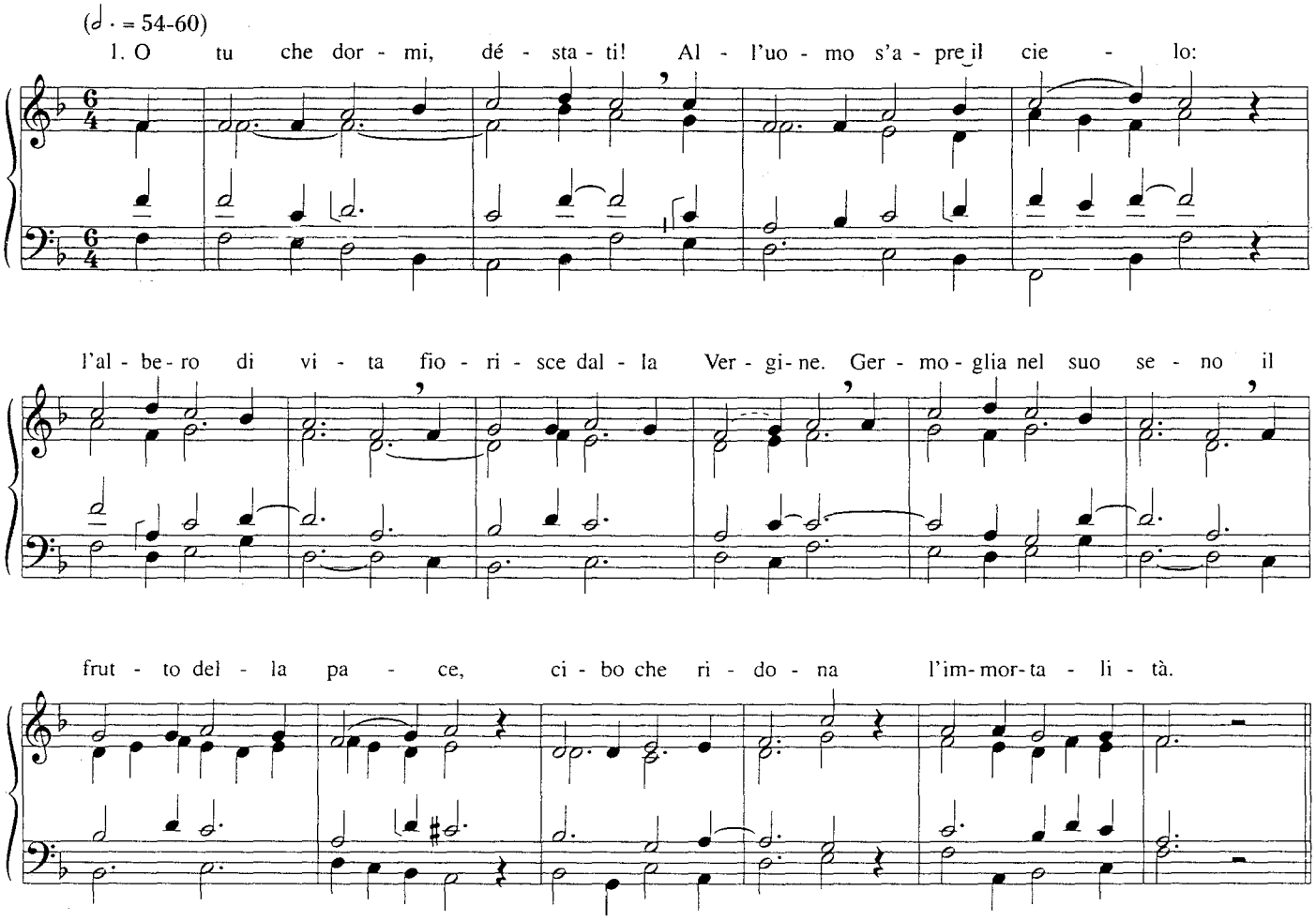

2. O tu che gemi, accóstati!
La sete ha la sorgente:
l'anno della grazia trabocca dallo Spirito.
Inonda d'acqua viva le terre desolate,
fiume che alimenta la fecondità.

3. O tu che temi, àlzati!
Il gregge ha il suo Pastore:
l'ora del raduno risuona per i popoli.
Li attende un solo ovile, il luogo dell'incontro,
casa che protegge la fraternità.

4. O tu che speri, giubila!
La notte ha voce e luce:
l'alba del futuro s'irradia dal presepio.
Risplende il nuovo giorno, la festa d'allenza,
canto di Vangelo, di felicità.

483 TU SCENDI DALLE STELLE

(♩. = 44-50)

1. Tu scen - di dal - le stel - le, o Re del cie - lo, e

vie - ni in u - na grot - ta al fred - do, al ge - lo, e vie - ni in u - na

grot - ta al fred - do, al ge - - - lo. O Bam - bi - no mi - o di -

vi - no, i - o ti ve - do qui a tre - mar. O Di - o be - a - - -

to! Ah!, quan - to ti co - stò l'a - ver - mi a ma - - -

to! Ah!, quan - to ti co - stò l'a - ver - mi a - ma - to!

2. A te, che sei del mondo il Creatore,
mancano panni e fuoco, o mio Signore.
Caro eletto Pargoletto,
quanto questa povertà
più m'innamora:
giacché ti fece amor povero ancora.

VENITE, FEDELI

484
(-489)

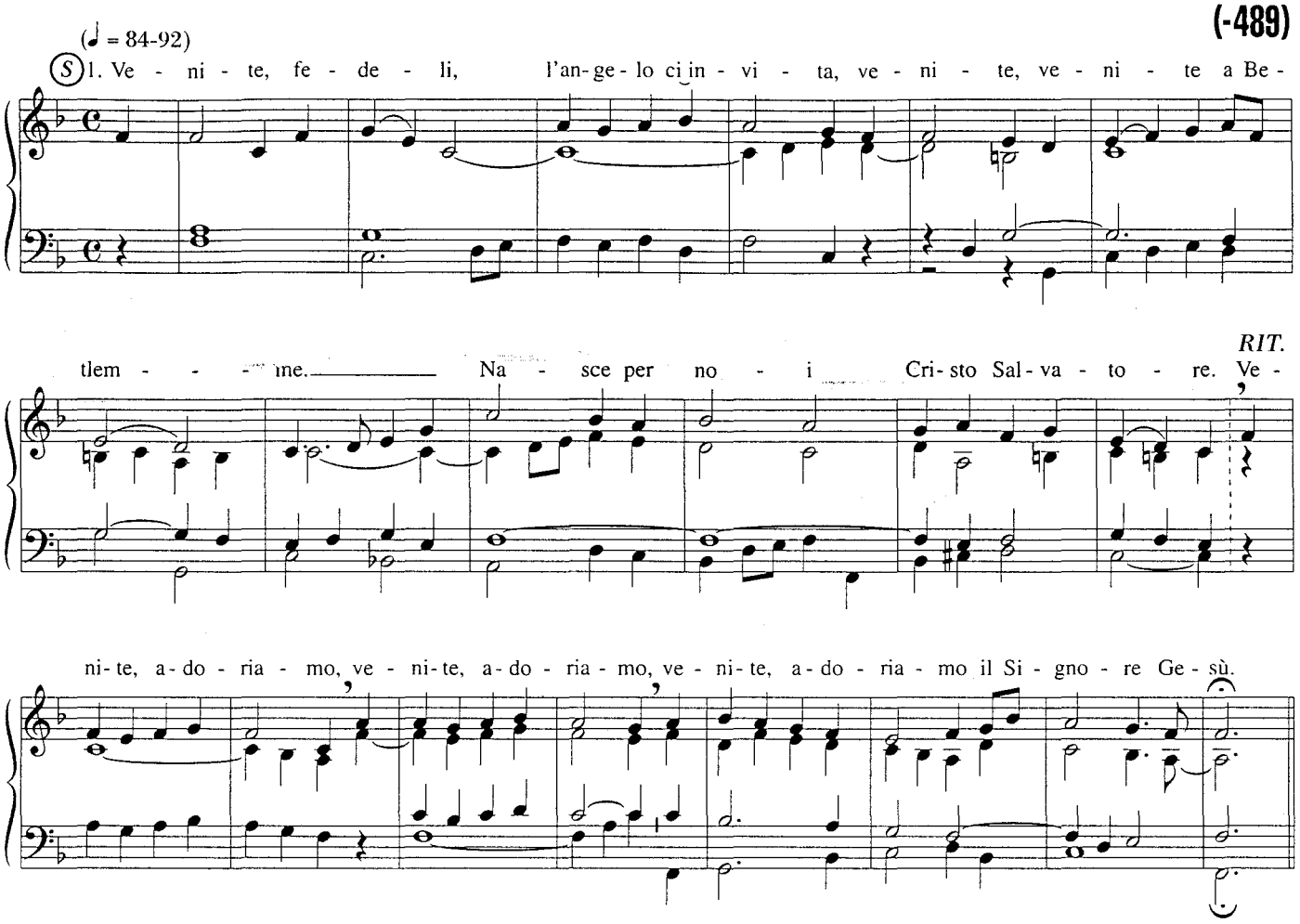

2. La luce del mondo brilla in una grotta:
la fede ci guida a Betlemme.
Nasce per noi Cristo Salvatore.

3. La notte risplenda, tutto il mondo attende:
seguiamo i pastori a Betlemme.
Nasce per noi Cristo Salvatore.

4. Il Figlio di Dio, Re dell'universo,
si è fatto bambino a Betlemme.
Nasce per noi Cristo Salvatore.

5. «Sia gloria nei cieli, pace sulla terra»
un angelo annuncia a Betlemme.
Nasce per noi Cristo Salvatore.

Testo latino

1. Adeste, fideles, laeti, triumphantes,
venite, venite in Bethleem.
Natum videte Regem angelorum.
Rit. Venite, adoremus, venite, adoremus,
venite, adoremus Dominum.

2. En, grege relicto, humiles ad cunas
vocati pastores approperant.
Et nos ovanti gradu festinemus.

3. Aeterni Parentis splendorem aeternum
velatum sub carne videbimus.
Deum infantem pannis involutum.

4. Pro nobis egenum et foeno cubantem
piis foveamus amplexibus.
Sic nos amantem quis non redamaret?

ACCOGLI, O DIO PIETOSO ⇨ n. 8

490 APRI LE TUE BRACCIA

Moderato (♩ = 96-104)

(S) 1. Hai cer - ca - to la li - ber - tà lon - ta - no, hai tro - va - to la no - ia e le ca - te - ne. Hai va -

ga - to sen - za via, so - lo, con la tua fa - me. *RIT.* A - pri le tue brac - cia,

cor - ri in - con - tro al Pa - dre: og - gi la sua ca - sa sa - rà in fe - sta per 1. te. 2. te.

Se si crede opportuno, si può cantare il Rit. una volta sola a ogni strofa

2. Se vorrai spezzare le catene,
troverai la strada dell'amore,
la tua gioia canterai:
questa è libertà.

3. I tuoi occhi ricercano l'azzurro,
c'è una casa che aspetta il tuo ritorno
e la pace tornerà:
questa è libertà.

491 ASCOLTA LE MIE PAROLE

(♩ = 58-63)

1. A - scol - ta le mie pa - ro - le, Si - gno - re, com - pren - di il mio la -

men - to. Sii at - ten - to al mio gri - do di a - iu - to, mi - o re, mi - o Di - o.

2. Nel mattino ti prego, Signore,
e tu ascolti la mia voce:
al mattino mi presento a te
e sto a vedere.

3. E io, nella grandezza del tuo amore,
verrò nella tua casa:
mi prosternerò nel tuo timore
al tuo tempio di santità.

4. Si rallegri chi in te si rifugia,
acclami per sempre.
Lo proteggi: esulti in te
chi ama il tuo nome.

5. Sia gloria al Padre onnipotente,
al Figlio, Gesù, Signore,
allo Spirito Santo, Amore,
nei secoli. Amen.

COME UN PADRE

492

Lento e solenne *(quasi corale)* (♩ = 69-76)

1. Co - me un pa - dre è pie - to - so con i fi - gli, tu, Si -

gno - re, hai pie - tà di chi è fe - de - le. Gua - ri - sci que - sto

po - po - lo: ha pec - ca - to! tu, che per - do - - - ni.

2. Non punirci, Signore, nel tuo sdegno:
si oscurano gli occhi di dolore.
Tu vedi questa angoscia e questa pena,
tu, che perdoni.

3. Se ci insegni, Signore, la tua via,
noi verremo ad un cuore di sapienza.
Sei tu la nostra luce, la salvezza,
tu, che perdoni.

4. Tu ricolmi di beni l'esistenza,
ci incoroni di amore, di pietà,
e vegli sulla vita dei tuoi servi,
tu, che perdoni.

DONO DI GRAZIA

493

(♩ = 72-78)

1. Do - no di gra - zia, do - no di sal - vez - za è que - sto tem - po

che ci gui - da a Pa - squa: Cri - sto, tu chia - mi tut - ti a pe - ni - ten - za. Ký - ri - e, e - léi - son!

2. Cuore contrito, spirito affranto,
lotta e preghiera sono l'arma santa
che ci assicura grande il tuo perdono.
Christe, eléison!

3. Lungo il cammino sei al nostro fianco
per sostenerci nella tentazione:
Figlio di Dio, dona a noi vittoria.
Kýrie, eléison!

494 IL SIGNORE CI HA SALVATI

Andante moderato (♩ = 60-66)

(S) 1. Il Si - gno - re ci ha sal - va - ti dai ne - mi - ci nel pas - sag - gio del Mar Ros - so:

l'ac - qua che ha tra - vol - to gli E - gi - zia - ni fu per no - i la sal - vez - za! *RIT.* «Se co - no -

sces - si il do - no di Di - o e chi è co - lui che ti chie - de da be - re, lo pre - ghe - re - sti tu stes - so di

dar - ti quel - l'ac - qua **1.– 5.** vi - va che ti sal - ve - rà». E - ra- **6.** vi - va che ti sal - ve - rà.

2. Eravamo prostrati nel deserto,
consumati dalla sete:
quando fu percossa la roccia,
zampillò una sorgente.

3. Dalle mura del tempio di Dio
sgorga un fiume d'acqua viva:
tutto quello che l'acqua toccherà
nascerà a nuova vita.

4. Venga a me chi ha sete e chi mi cerca,
si disseti colui che in me crede:
fiumi d'acqua viva scorreranno
dal mio cuore trafitto.

5. Sulla croce il Figlio di Dio
fu trafitto da una lancia:
dal cuore dell'Agnello immolato
scaturì sangue ed acqua.

6. Chi berrà l'acqua viva che io dono
non avrà mai più sete in eterno:
in lui diventerà una sorgente
zampillante per sempre.

IO TI CERCO, SIGNORE

495

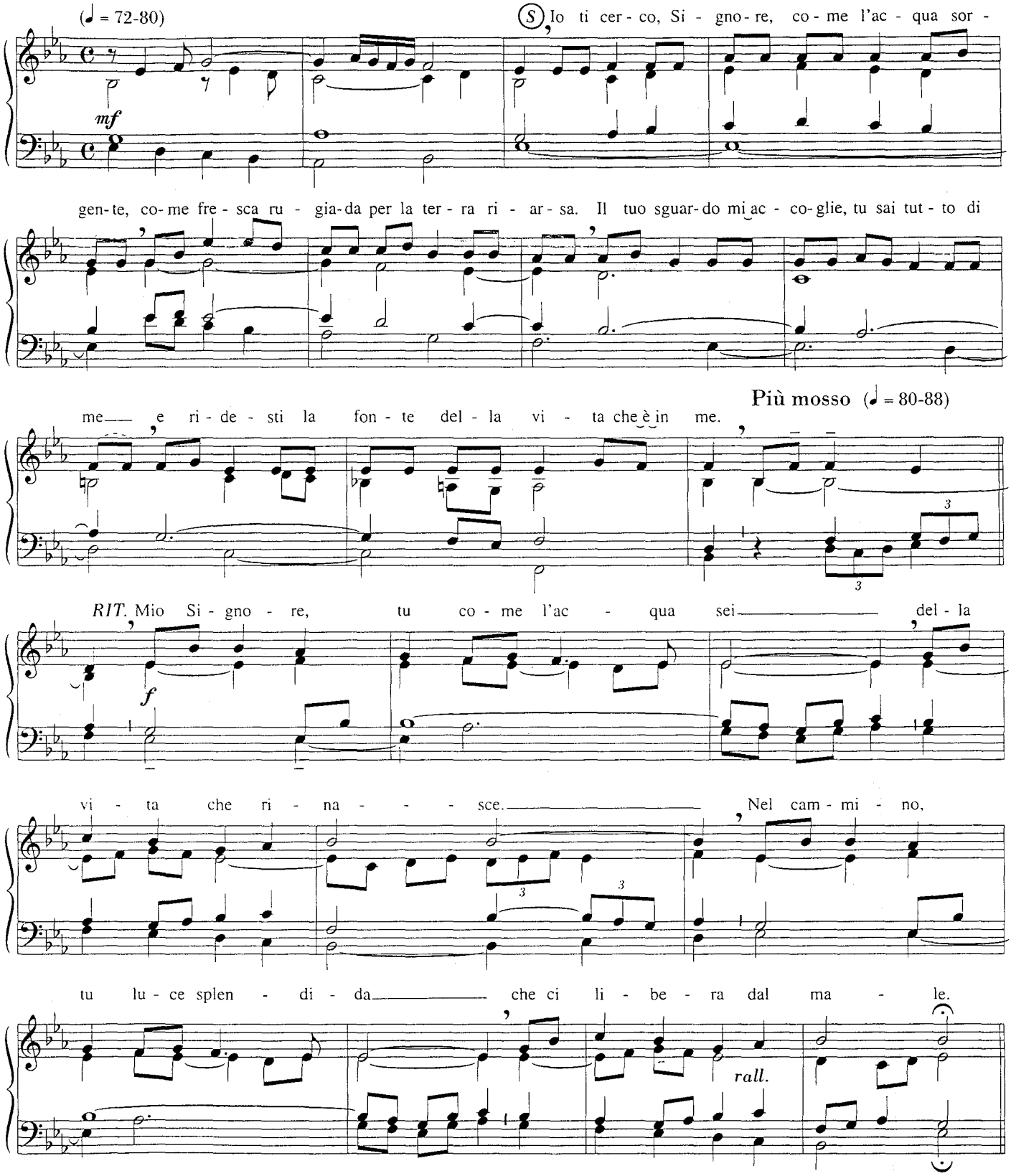

Domenica «di Abramo» (II A)

2. La famiglia di Abramo
sono i figli di Dio,
sono uomini e donne
liberati dal male.
Per amore si nasce,
per la fede si vive
e nel grembo di Dio
non si muore mai più.

Domenica «del Cieco nato» (IV A)

3. Il tuo sguardo rivolgi
anche a me, Figlio atteso.
Io non vedo il tuo volto,
ma ti ascolto parlare.
Io mi affido alla voce
che ha parole di vita:
se tu ascolti il mio grido,
so che un giorno vedrò.

Domenica «di Lazzaro» (V A)

4. Tu sai bene del pianto
che non lascia parole
nel silenzio mortale
di coloro che ami.
Tu, che sfidi la morte
che minaccia ogni fede,
dei tuoi fragili amici
abbi cura, mio Dio.

496 IO VERRÒ A SALVARVI

(♩ = 80-88)

(S) 1. Io ver-rò a sal-var-vi tra le gen - ti, vi con-dur - rò nel-la vo-stra di -

mp

mo - ra. Spar-ge-rò su voi tor-ren-ti d'ac - que: da o-gni col-pa sa-re-te la - va - ti.

RIT. Di - o ci da - rà un cuo - re nuo - vo, por-rà in noi u - no spi - ri - to nuo - vo.

f

2. Voglio liberarvi dai peccati,
abbatterò ogni falso dio.
Tolgo il vostro cuore di pietra
per regalarvi un cuore di carne.

3. Voi osserverete la mia legge
e abiterete la terra dei padri.
Voi sarete il popolo fedele
e io sarò il vostro Dio per sempre.

497 IL TUO AMORE, SIGNORE

RIT. (♩ = 112-120)

(S) (T) Il tu-o a - mo-re, Si - gno-re, per noi è un in - vi-to a tor - na - re a **1.** te. **2.** te.

FINE

(S) 1. Sei len-to al - l'i - ra, Si - gno-re, con noi: gran-de sei tu nel - l'a - mo - re.

2. Conosci l'uomo e l'ansia che è in lui:
non abbandoni nessuno.

3. Ritorneremo, Signore, da te:
sempre ci doni il perdono.

4. E canteremo, Signore, per te:
tu ci ridoni la vita.

LIBERÀTI DAL GIOGO DEL MALE ⇨ n. 9

NON MI ABBANDONARE **498**

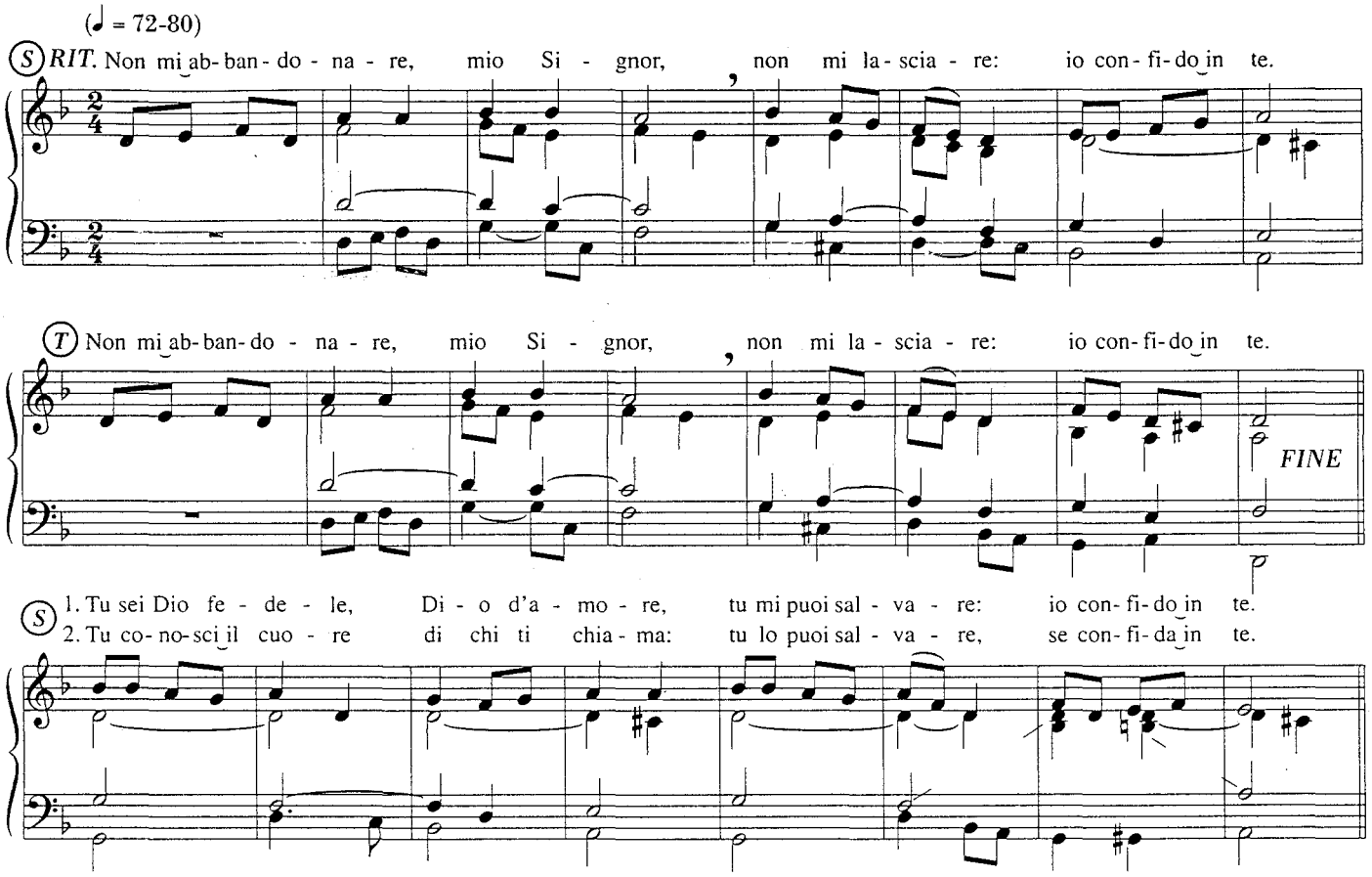

PADRE, PERDONA **499**

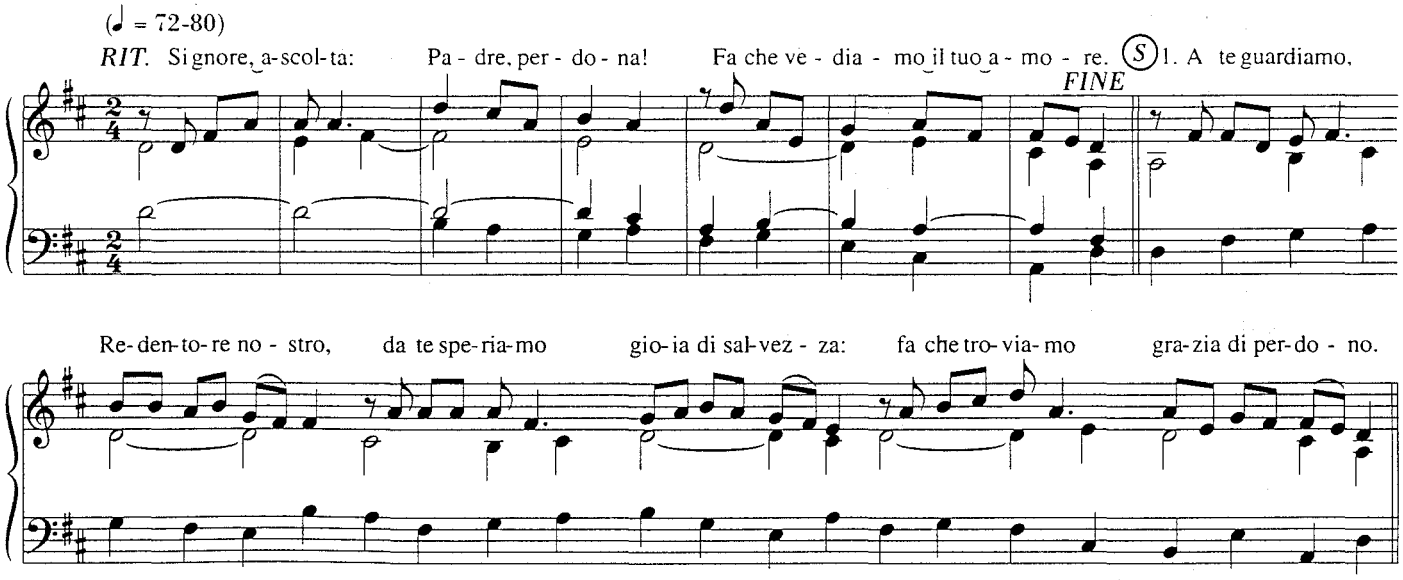

2. Ti confessiamo ogni nostra colpa,
riconosciamo ogni nostro errore
e ti preghiamo: dona il tuo perdono.

3. O buon Pastore, tu che dai la vita,
Parola certa, Roccia che non muta,
perdona ancora, con pietà infinita.

500 SOCCORRI I TUOI FIGLI

(𝅗𝅥 = 60-66)

RIT. Soc - cor - ri i tuoi fi - gli: Si -

gno - re, li hai re - den - ti col san - gue pre - zio - so. Sia sem - pre con

noi la tua mi - se - ri - cor - dia, in te noi spe - ria - mo. Pie -

tà di noi, Si - gno - re, pie - tà di noi. Tu sei la no - stra spe - ran - za,

non re - ste - re - mo con - fu - si in e - ter - - - no.

FINE

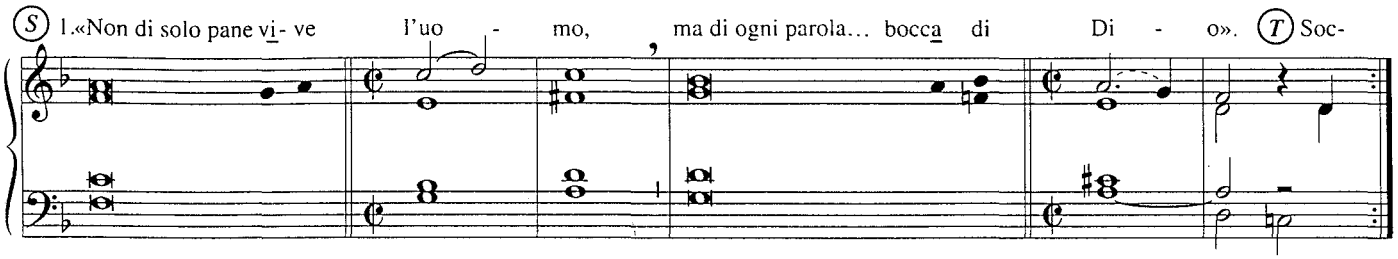

I Domenica di Quaresima

1. *(anno A)* «Non di solo pane vive l'uomo, ma di ogni parola che esce dalla bocca di Dio».
2. *(anno B)* «Il Regno di Dio è vicino: convertitevi e credete al Vangelo».
3. *(anno C)* «Solo al Signore Dio tuo ti prostrerai, lui solo adorerai».
4. Gustate e vedete quanto è buono il Signore; beato l'uomo che in lui si rifugia.
5. I ricchi impoveriscono e hanno fame, ma chi cerca il Signore non manca di nulla.

II Domenica di Quaresima

1. *(anno A-B-C)* «Questo è il mio Figlio prediletto: in Lui mi sono compiaciuto. Ascoltatelo!».
2. Manda la tua verità e la tua luce; siano esse a guidarmi, mi portino al tuo monte santo e alle tue dimore.
3. Verrò all'altare di Dio, al Dio della mia gioia e del mio giubilo.

III Domenica di Quaresima

1. *(anno A)* «Chi beve dell'acqua che io gli darò», dice il Signore,
   «avrà in sé una sorgente che zampilla fino alla vita eterna».
2. *(anno B)* Molti, vedendo i segni che Gesù faceva, credettero in lui.
3. *(anno C)* «Se non vi convertite, perirete», dice il Signore.
4. Beato chi trova in te la sua forza e decide nel suo cuore per il santo viaggio.
5. Cresce lungo il cammino il suo vigore, finché compare davanti a Dio in Sion.

IV Domenica di Quaresima

1. *(anno A)* «Il Signore ha spalmato un po' di fango sui miei occhi: ho acquistato la vista, ho creduto in Dio».
2. *(anno B)* «La luce è venuta nel mondo. Chi opera la verità viene alla luce».
3. *(anno C)* «Rallégrati, figlio mio, perché tuo fratello era morto ed è tornato in vita, era perduto ed è stato ritrovato».
4. Il Signore è mia luce e mia salvezza, di chi avrò timore?
5. Sono certo di contemplare la bontà del Signore nella terra dei viventi.

V Domenica di Quaresima

1. *(anno A)* «Chiunque vive e crede in me», dice il Signore, «non morirà in eterno».
2. *(anno B)* «Se il chicco di grano caduto in terra non muore, rimane solo; se invece muore, produce molto frutto».
3. *(anno C)* «Donna, nessuno ti ha condannata?». «Nessuno, Signore».
   «Neppure io ti condanno: d'ora in poi non peccare più».
4. Chi semina nelle lacrime, mieterà con giubilo.
5. Grandi cose ha fatto il Signore per noi, ci ha colmati di gioia.

Domenica delle Palme e della Passione del Signore

1. *(anno A-B-C)* «Padre, se questo calice non può passare senza che io lo beva, sia fatta la tua volontà».
2. Ma tu, Signore, non stare lontano, mia forza, accorri in mio aiuto.
3. I poveri mangeranno e saranno saziati, loderanno il Signore quanti lo cercano.

501
(-504)

SE TU MI ACCOGLI

Grave (♩ = 76-80)

1. Se tu mi ac - co - gli, Pa - dre buo - no, pri - ma che ven - ga se -

ra, se tu mi do - ni il tuo per - do - no, a - vrò la pa - ce ve - ra: ti

chia - me - rò, mio Sal - va - to - re, e tor - ne - rò, Ge - sù, con te.

2. Se nell'angoscia più profonda,
quando il nemico assale,
se la tua grazia mi circonda,
non temerò alcun male:
t'invocherò, mio Redentore,
e resterò sempre con te.

UN CUORE NUOVO

505

Sereno e calmo (♩ = 72-80)

RIT. Do-na-ci, Si-gno-re, un cuo-re nuo-vo: po-ni in noi, Si-gno-re, u-no spi-ri-to nuo-vo.

FINE

(S) 1. Ec-co ver-ran-no gior-ni, co-sì di-ce il Si-gno-re, e con-clu-de-rò con la ca-sa d'I-sra-e-le u-na nuo-va al-le-an-za. (S) 2. Met-te-rò la mia leg-ge in lo-ro e la scri-ve-rò nei lo-ro cuo-ri. (S) 3. Io sa-rò lo-ro Di-o ed es-si sa-ran-no mi-o po-po-lo. (S) 4. Io per-do-ne-rò la lo-ro i-ni-qui-tà e non ri-cor-de-rò i lo-ro pec-ca-ti.

RIT.

VEGLIANDO, A TE CANTIAMO ⇨ n. 10

506 CHI È COSTUI

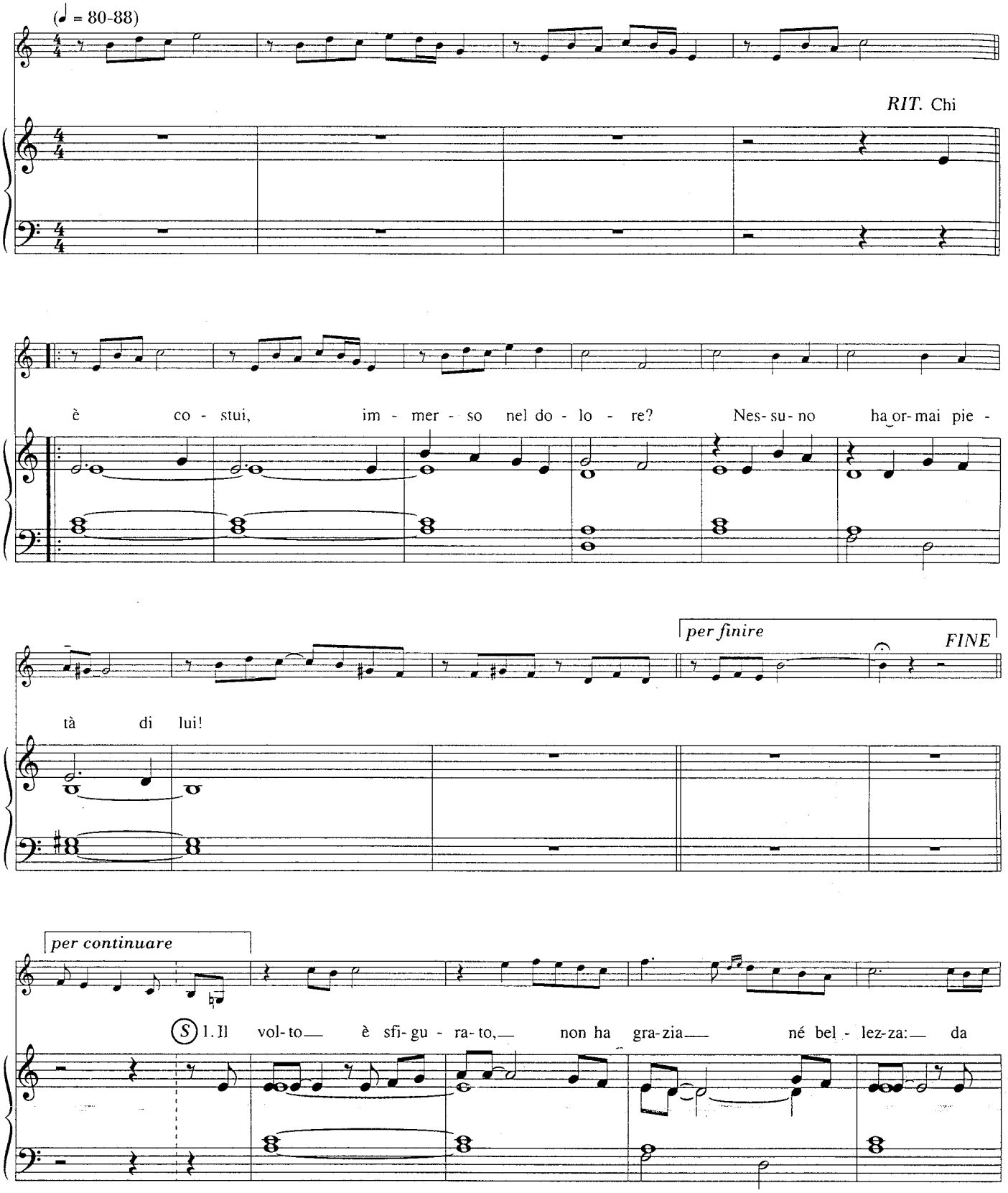

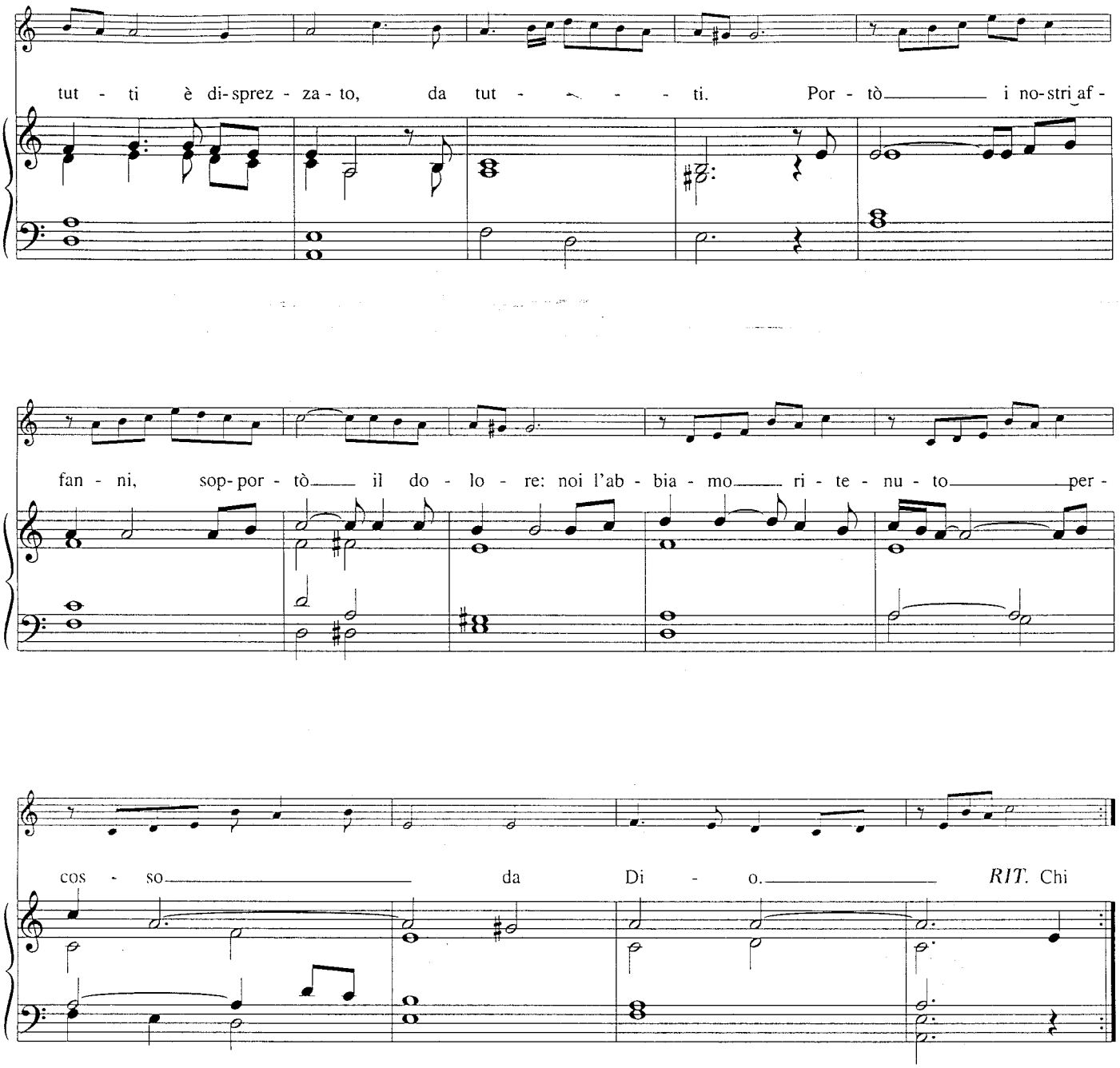

2. Fu trafitto per noi,
fu schiacciato per noi,
ha offerto la guancia a chi colpiva.
Eravamo smarriti
come gregge senza guida.
Lui per noi fu colpito a morte, per noi.

3. Fu sepolto tra malfattori,
eppure era giusto,
e Dio l'ha schiacciato nel dolore.
Perciò vedrà la luce
e la gioia l'inonderà:
guiderà tutti i popoli alla vita di Dio!

507 CHE MALE HO FATTO MAI

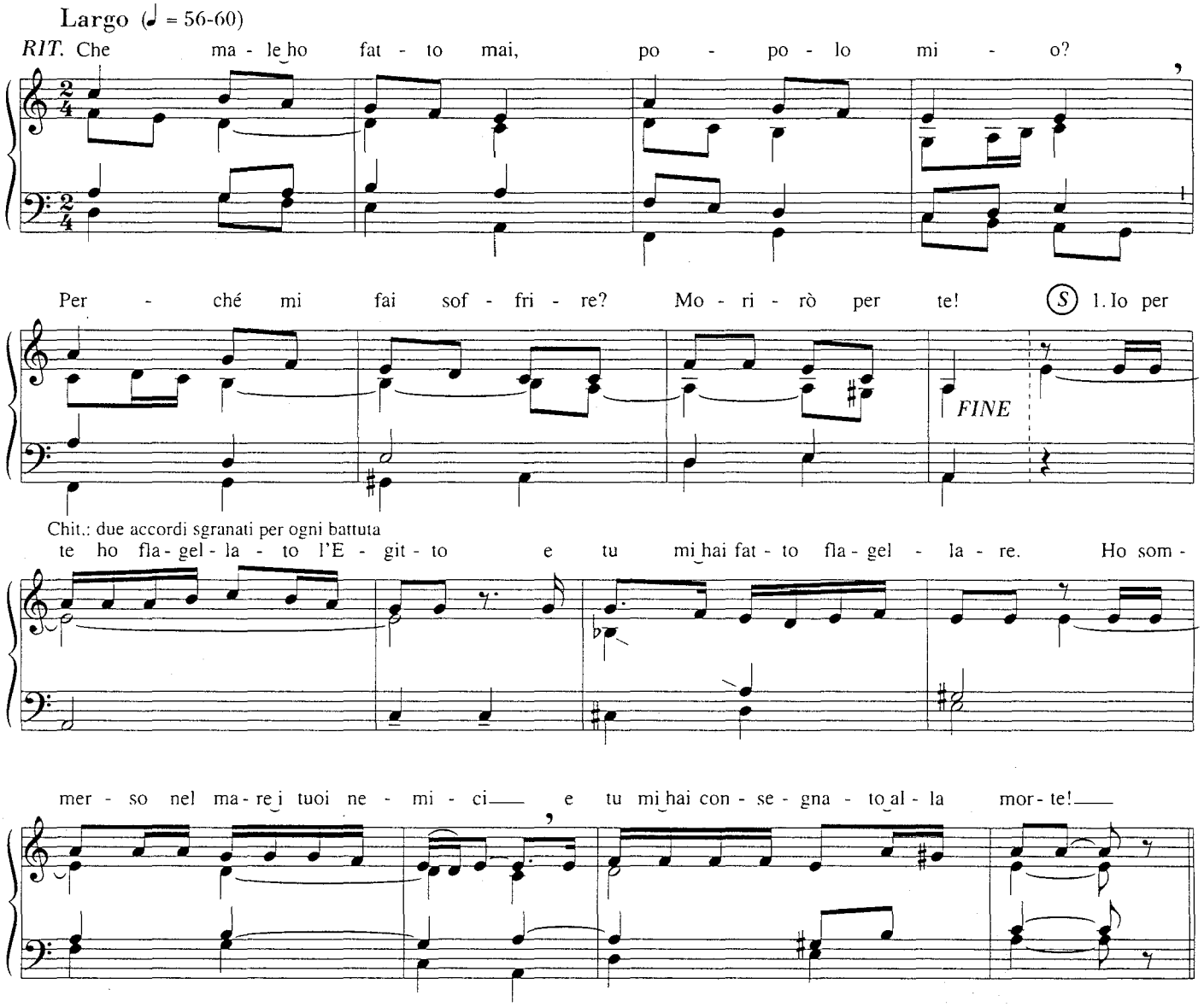

2. Per salvarti ho aperto il Mar Rosso
e tu hai squarciato il mio cuore.
Ho tracciato a te una strada nel deserto
e tu mi hai trascinato alla croce!

3. Ti ho nutrito con la manna nel deserto
e tu mi hai ricoperto con gli sputi.
Per te ho colpito i tuoi nemici
e tu hai percosso il mio volto!

4. Ti ho dissetato con l'acqua dalla roccia
e tu mi hai dissetato con l'aceto.
Ho dato a te lo scettro regale
e tu mi hai incoronato con le spine!

5. Io ti ho dato la terra promessa
e tu mi hai chiuso la tua casa.
Ti ho difeso dalla spada dei nemici
e tu mi hai trafitto con la lancia!

6. Ti ho coperto con un manto di giustizia
e tu mi hai rivestito di disprezzo.
Ti ho innalzato con grande potenza
e tu mi hai sospeso ad una croce!

CROCE DI CRISTO **508**

A (♩ = 76-84)

(S) 1. Cro - ce di Cri - sto, le - gno be - ne - det - to. (T) A - ve, a - ve!

B (S) 1. Cristo cro - ci - fisso, a - mo - re del Padre. (T) nel tuo re - gno ri - cor - da - ti di noi!

A 1. Croce di Cristo, legno benedetto. **Ave, ave!**
2. Croce di Cristo, albero di vita.
3. Croce di Cristo, divino tesoro.
4. Croce di Cristo, faro della storia.
5. Croce di Cristo, bilancia del giudizio.
6. Croce di Cristo, arma invincibile.
7. Croce di Cristo, terrore dei demoni.
8. Croce di Cristo, luce sul mondo.
9. Croce di Cristo, arca per i naufraghi.
10. Croce di Cristo, porto dei salvati.
11. Croce di Cristo, sovrana protezione.
12. Croce di Cristo, bastone della Chiesa.
13. Croce di Cristo, sostegno dei deboli.
14. Croce di Cristo, difesa dei poveri.
15. Croce di Cristo, forza dei martiri.
16. Croce di Cristo, corona dei fedeli.
17. Croce di Cristo, sapienza dei giusti.
18. Croce di Cristo, vanto dei credenti.
19. Croce di Cristo, gloria dei redenti.
20. Croce di Cristo, diadema dei santi.
21. Croce di Cristo, sorgente della vita.
22. Croce di Cristo, morte della morte.

B 1. Cristo crocifisso, amore del Padre.
Nel tuo regno ricordati di noi!
2. Cristo crocifisso, sorgente dello Spirito.
3. Cristo crocifisso, agnello e pastore.
4. Cristo crocifisso, riscatto della colpa.
5. Cristo crocifisso, perfetta espiazione.
6. Cristo crocifisso, nostra riconciliazione.
7. Cristo crocifisso, fonte della pace.
8. Cristo crocifisso, nuova alleanza.
9. Cristo crocifisso, abbraccio universale.
10. Cristo crocifisso, benedizione del mondo.
11. Cristo crocifisso, luce agli smarriti.
12. Cristo crocifisso, conforto degli afflitti.
13. Cristo crocifisso, medico dei deboli.
14. Cristo crocifisso, tesoro degli apostoli.
15. Cristo crocifisso, sposo dei vergini.
16. Cristo crocifisso, dignità dei sacerdoti.
17. Cristo crocifisso, cuore della Chiesa.
18. Cristo crocifisso, centro dell'unità.
19. Cristo crocifisso, grappolo di vita.
20. Cristo crocifisso, roveto sempre ardente.
21. Cristo crocifisso, ultima parola.
22. Cristo crocifisso, lampada del cielo.

CROCE DI CRISTO, NOI TI ADORIAMO **509**

CANONE (♩ = 60-69)

A Cro - ce di Cri - sto, noi ti a - do - ria - mo. B Pa - squa di Cri - sto, noi ti ac - cla - mia - mo.

C Cro - ce di Cri - sto, Pa - squa di Cri - sto.

510 CROCIFISSO MIO SIGNORE

(♩ = 100-108)

(S) 1. Cro - ci - fis - so mi - o Si - gno - re, pre - sto tu ri - sor - ge - rai.

Non più cro - ce, non più pe - na: glo - ria in cie - lo tro - ve - rai.

RIT. O Ge - sù, cro - ci - fis - so mi - o Si - gno - re, glo - ria e lo - de al tuo a - mo - re.

allarg.

2. Tu sei mite, sei innocente,
e l'amico ti tradì.
Tu sei dolce, sei benigno,
e il malvagio ti colpì.

3. Quella croce che tu porti,
tutto il mondo porta a te.
Quella pena che tu soffri,
tutto il mondo unisce a te.

4. Dal tuo fianco aperto in croce
la tua Chiesa nascerà:
dalla fonte sempre viva
la tua grazia sgorgherà.

511 ECCO L'UOMO

Molto dolce (♩. = 42-48)

(S) Nel - la me - mo - ria di que - sta Pas - sio - ne, noi ti chie - dia - mo per - do - no, Si - gno re, per o - gni vol - ta che ab -

bia - mo la - scia - to il tuo fra - tel - lo mo - ri - re da so - lo.

Andante (𝅗𝅥 = ♩. = 42-48)

RIT. Noi ti pre - ghia - mo,

Uo - mo del - la cro - ce, Fi - glio e fra - tel - lo,

1. noi spe - ria - mo in te!

2. noi spe - ria - mo in te!

2. Nella memoria di questa tua morte,
noi ti chiediamo coraggio, Signore,
per ogni volta che il dono d'amore
ci chiederà di soffrire da soli.

3. Nella memoria dell'ultima Cena,
noi spezzeremo di nuovo il tuo Pane
ed ogni volta il tuo Corpo donato
sarà la nostra speranza di vita.

IN TE LA NOSTRA GLORIA

512

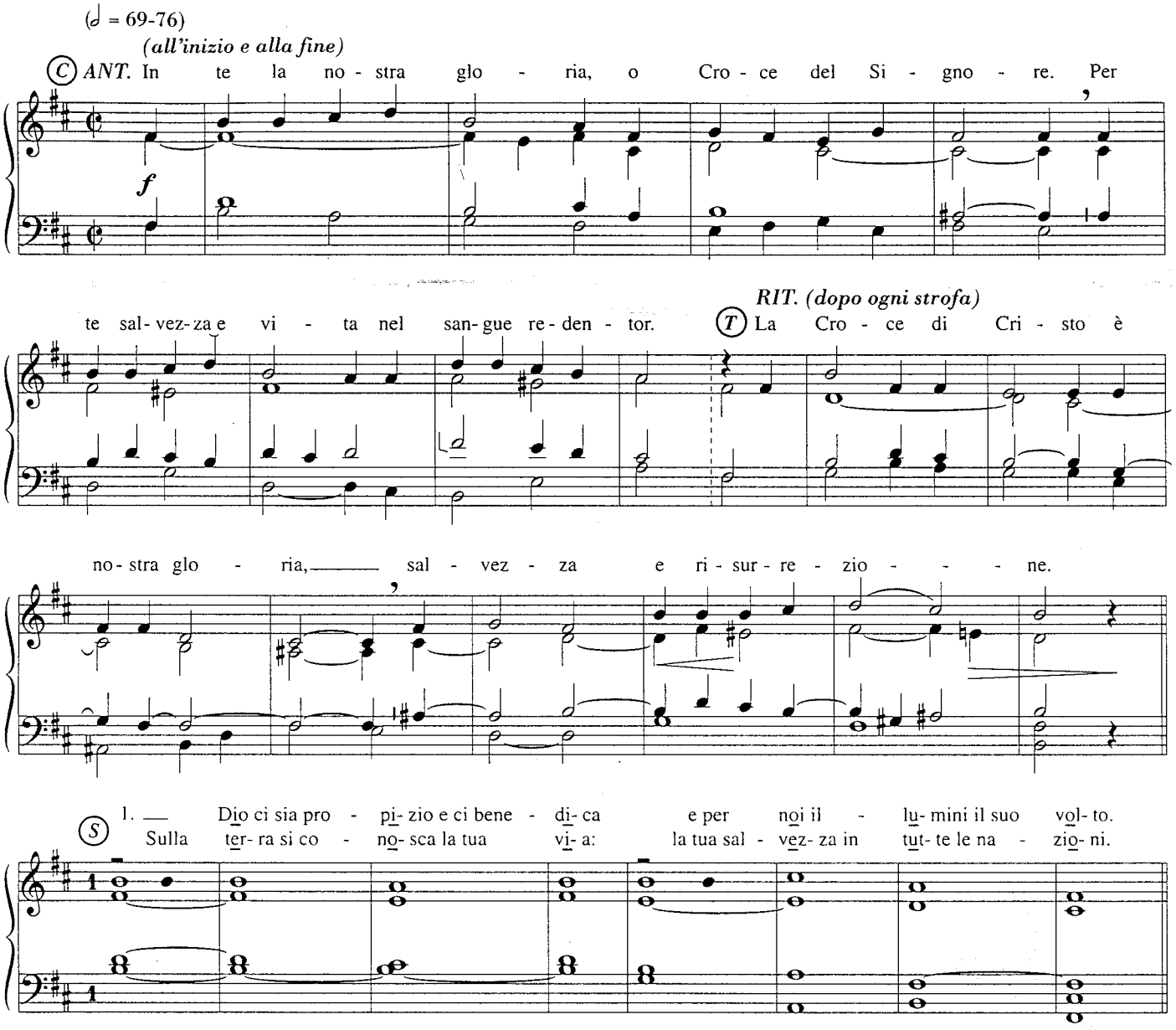

2. Si rallegrino, esultino le genti:
nella giustizia tu giudichi il mondo,
nella rettitudine tu giudichi i popoli,
sulla terra governi le genti.

3. La terra ha dato il suo frutto:
ci ha benedetto Dio, il nostro Dio.
Ci benedica Dio e lo temano
tutti i confini della terra.

4. Sia gloria al Padre onnipotente,
al Figlio, Gesù Cristo, Signore,
allo Spirito Santo, Amore,
nei secoli dei secoli. Amen.

LA MADRE COL PIANTO NEL CUORE ⇨ n. 580

513 O MIO POPOLO

ANTIFONA (𝅗𝅥 = 1 = 66-72)

(C) O mio po - po - lo, che ma - le ti ho fat - to? Che do - lo - re ti ho da - to? Ri - spon - di - mi!

RIT.

(T) Di - o san - to, Di - o for - te, Di - o im - mor - ta - le! Pie - tà di no - i!

FINE

(𝅗𝅥 = 1) *liberamente*

(1) (S) 1. Io ti gui - dai dal - la ter - ra d'E - git - to e tu hai pre - pa - ra - to la cro - ce al tu - o Sal - va - to - re. (T) Di - o

RIT.

(S) 2. Io ti gui - dai qua - ran - t'an - ni nel de - ser - to, ti sfa - mai con la man - na, ti por - tai in u - na ter - ra buo - na e tu hai pre - pa - ra - to la cro - ce al tu - o Sal - va - to - re. (C) O mio

ANT. e RIT.

(S) 3. Io ti pian - tai co - me u - na splen - di - da vi - gna e tu mi sei ve - nu - ta a - spra ed a - ma - ra, hai cal - ma - to la mia se - te con l'a - ce - to, hai pian - ta - to u - na lan - cia nel fian - co al tu - o Sal - va - to - re. (T) Di - o

RIT.

(1) Si può sostenere il solista eseguendo alla tastiera le note del canto legate e le notine, ma molto piano. Meglio però la voce scoperta.

(S) 4. Io per te col - pii l'E - git - to nei suoi pri - mo - ge - ni - ti e tu mi hai col -

pi - to con fla - gel - li e man - da - to a mor - te. (C) O mio

ANT. e RIT.

(S) 5. I - o a - per - si da - van - ti a te il ma - re e tu con u - na lan - cia mi hai a -

per - to il fian - co. (T) Di - o (S) 6. Io ti fe - ci stra - da con la nu - be lu - mi -

RIT.

no - sa e tu mi hai con - dot - to da - van - ti a Pi - la - to. (C) O mio

ANT. e RIT.

(S) 7. Io ti dis - se - tai dal - la roc - cia con ac - qua di sal - vez - za e

tu mi hai dis - se - ta - to con fie - le ed a - ce - to. (T) Di - o

RIT.

(S) 8. Io per te col - pii i re dei Ca - na - nei e tu con u - na

can - na mi hai col - pi - to sul ca - po. (C) O mio

ANT. e RIT.

(S) 9. Io ti po - si nel - le ma - ni lo scet - tro dei re e

tu mi hai po - sto sul ca - po la co - ro - na di spi - ne. (T) Di - o

RIT.

(S) 10. Io ti in - nal - zai con gran - de po - ten - za e tu mi hai so -

spe - so al le - gno del - la cro - ce. (C) O mio

ANT. e RIT.

514 O CRISTO, TU REGNERAI

Solenne (♩ = 66-72)

RIT. O Cri - sto, tu re - gne - rai! O Cro - ce, tu ci sal - ve - rai!

f *FINE*

Più mosso (♩ = 80-88)

1. Il Cri - sto cro - ci - fis - so mo - ren - do ci ri - scat - tò. La

mp

Cro - ce be - ne - det - ta sal - vez - za a noi por - tò.

2. Estendi sopra il mondo
il regno di santità:
o Croce, sei sorgente
di grazia e di bontà.

3. Nei nostri cuori infondi
un fuoco di carità:
tu, fonte del perdono,
rinnova l'umanità.

4. Cantiamo lode e gloria
a Cristo, il Redentor,
e al Padre onnipotente
in te, Spirito d'Amor.

O MARIA, MADRE DEI DOLORI ⇨ n. 587

515 O CAPO INSANGUINATO

Altro testo per il canto seguente.

1. O capo insanguinato di Cristo mio Signor,
di spine coronato, colpito per amor.
Perché sono spietati gli uomini con te?
Tu porti i miei peccati: Gesù, pietà di me.

2. Nell'ora della morte il Padre ti salvò.
Trasforma la mia sorte: con te risorgerò.
Contemplo la tua croce, trionfo del mio re,
e chiedo la tua pace: Gesù, pietà di me.

3. Mistero di dolore, eterna carità!
Tu doni, o Redentore, la vera libertà.
Fratello di ogni uomo noi ritorniamo a te;
speranza di perdono, Gesù, pietà di me.

SIGNORE, DOLCE VOLTO

516
(-521)

Grave (♩ = 72-80)

1. Si - gno - re, dol - ce vol - to di pe - na e di do - lor, o vol - to pien di
2. Nel - l'om - bra del - la mor - te re - si - ste - re non puoi. O Ver - bo, no - stro

p

1. lu - ce, col - pi - to per a - mor. Av - vol - to nel - la mor - te, per -
2. Di - o, in cro - ce sei per noi. Nel - l'o - ra del do - lo - re ci

1. du - to sei per noi.
2. ri - vol - gia - mo a te.

Ac - co - gli il no - stro pian - to, o no - stro Sal - va - tor.

TI SALUTO, O CROCE SANTA

522

Moderato (♩ = 72-80)

RIT. Ti sa - lu - to, o Cro - ce san - ta, che por - ta - sti il Re - den - tor: glo - ria, lo - de, o - nor ti

can - ta o - gni lin - gua ed o - gni cuor. (S) 1. Sei vessillo glo - rioso di Cri - sto, sua vit -

FINE

to - ria e se - gno d'a - mor: il suo sangue inno - cente fu vi - sto co - me fiam - ma sgor - ga - re dal cuor.

2. Tu nascesti fra braccia amorose
d'una Vergine Madre, o Gesù,
tu moristi fra braccia pietose
d'una croce che data ti fu.

3. O Agnello divino, immolato
sulla croce crudele, pietà!
Tu, che togli dal mondo il peccato,
salva l'uomo che pace non ha.

523 TI ADORO, REDENTORE

Andante devoto (♩ = 76-84)

1. Ti a - do - ro, Re - den - to - re, di spi - ne co - ro - na - to: per o - gni pec - ca - to - re sei sta - to con - dan - na - to. A - men.

2. Ti adoro, Gesù buono,
schernito, schiaffeggiato:
tu doni il tuo perdono
a chi ti ha flagellato.

3. Ti adoro, mio Signore,
per noi sacrificato:
ti porto nel mio cuore
poiché mi hai tanto amato.

524 TU, NELLA NOTTE TRISTE

(♩ = 66-69)

1. Tu, nel - la not - te tri - ste del - l'uo - mo che tra - di - sce, Si - gno - re mo - ri - rai? Nel pa - ne del - la Ce - - - na, me - mo - ria del - l'A - gnel - lo, tu vi - vo re - ste - rai con noi.

2. Tu, nel silenzio vile
dell'uomo che rinnega,
Signore, griderai?
Al mondo che condanna
tu, sazio di dolore,
tacendo t'offrirai per noi.

3. Tu, dall'ingiusta croce
dell'uomo che uccide,
Signore, scenderai?
Nell'ora che redime,
mistero dell'amore,
tu, santo, morirai per noi.

4. Tu, dalla tomba muta
dell'uomo che dispera,
Signore, tornerai?
Immerso nella morte,
prepari la vittoria
del giorno nuovo che verrà.

VOLTO DELL'UOMO

525

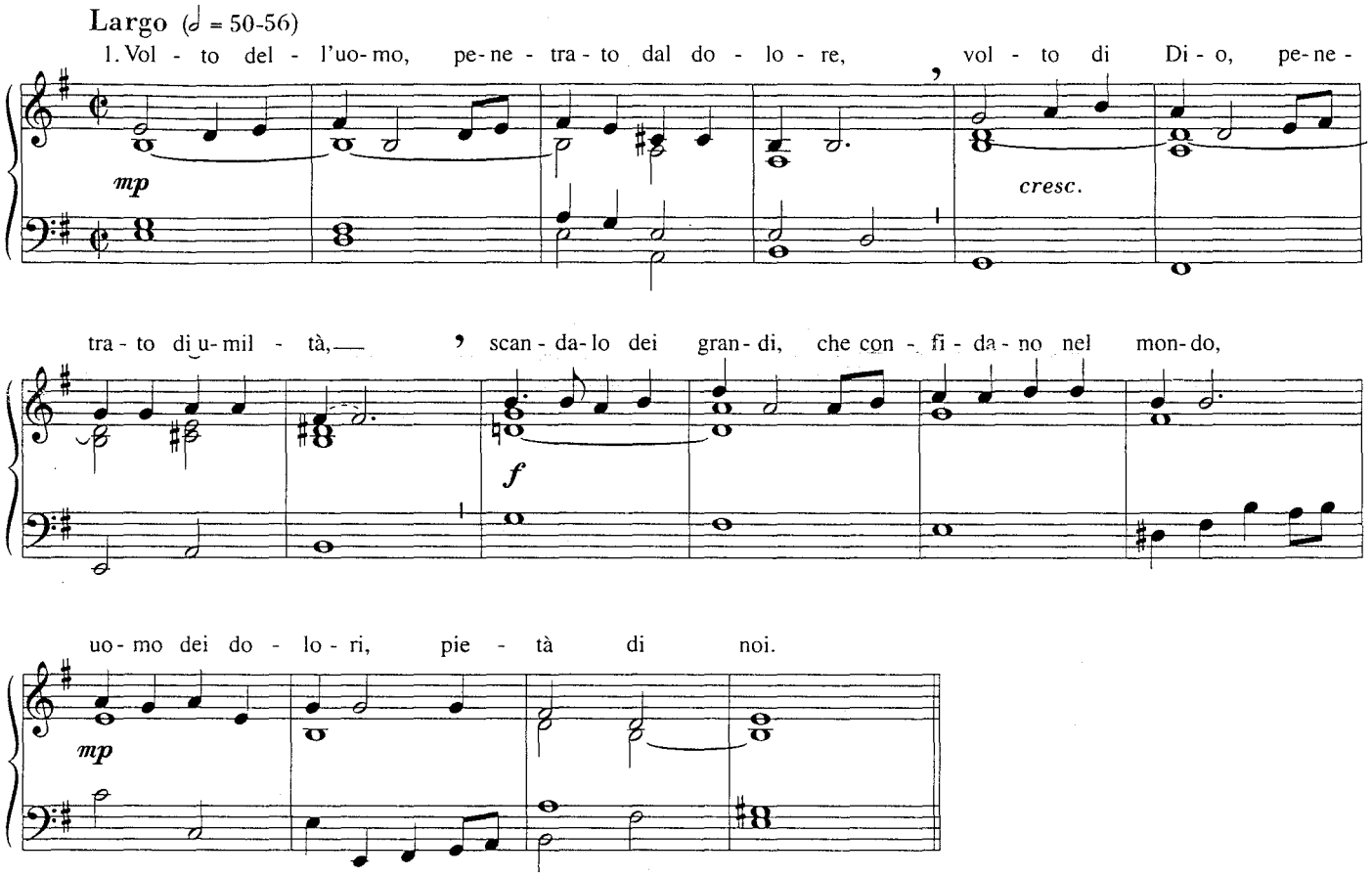

2. Volto di pace,
di perdono e di bontà,
tu, che in silenzio
hai pagato i nostri errori,
scandalo dei forti,
di chi ha sete di violenza,
Cristo Salvatore,
pietà di noi.

3. Volto di luce,
di vittoria e libertà,
tu hai tracciato
i sentieri della vita;
spezzi con la croce
le barriere della morte:
Figlio di Dio,
pietà di noi.

526 ECCO IL LEGNO DELLA CROCE

Venerdì Santo - OSTENSIONE DELLA CROCE

Il sacerdote o il diacono, o un altro ministro idoneo, nel fare l'ostensione della croce canta una delle melodie seguenti:

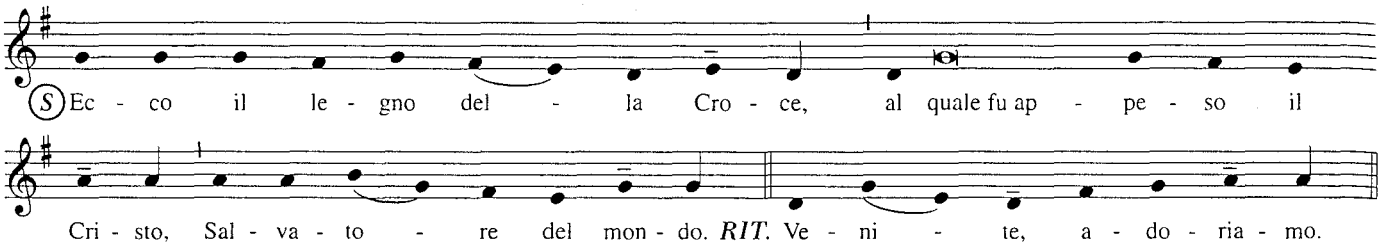

Oppure:

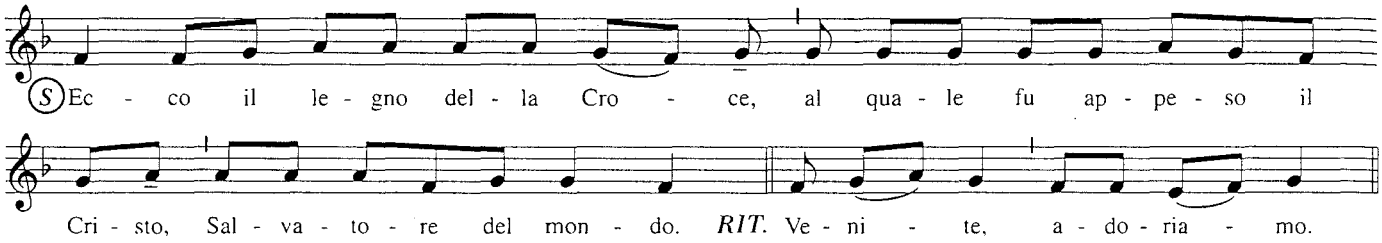

Si canta tre volte, alzando sempre di un tono, riprendendo con la nota terminale dell'assemblea.

Vedi anche: Rit. dei canti «In te la nostra gloria» (n. 512) e «Ti saluto, o croce santa» (n. 522)

527 CRISTO, LUCE DEL MONDO

Domenica di Pasqua - VEGLIA PASQUALE

PROCESSIONE CON IL CERO

Presentando il cero pasquale, il diacono o il sacerdote canta:

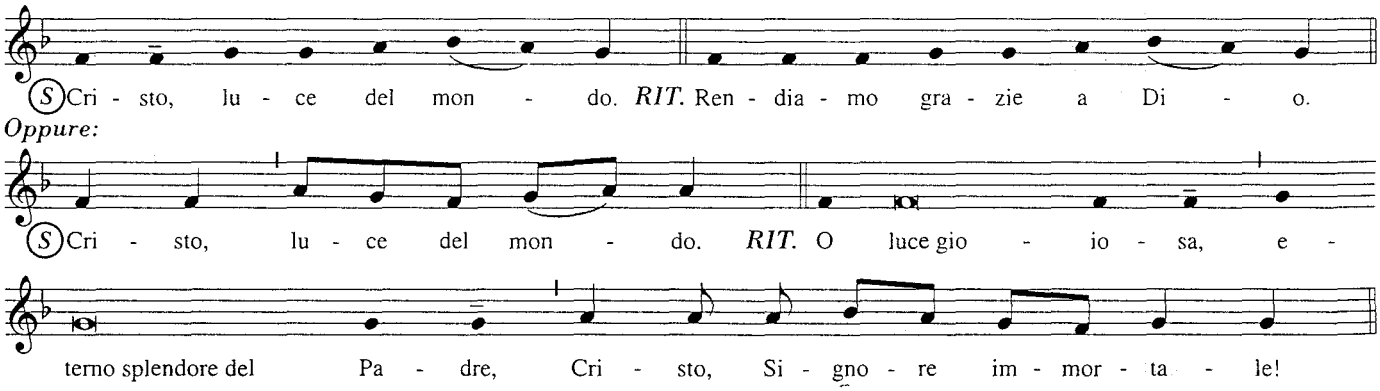

Si canta tre volte, alzando sempre di un tono, riprendendo con la nota terminale dell'assemblea.

528 TU SEI LA LUCE

ANNUNCIO PASQUALE

Acclamazione facoltativa durante l'Annuncio pasquale «Esulti il coro degli angeli» *(Messale Romano)*:

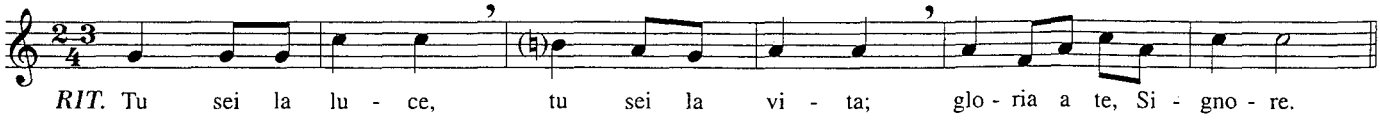

È GIUSTO CANTARE CON GIOIA (EXSULTET) 529

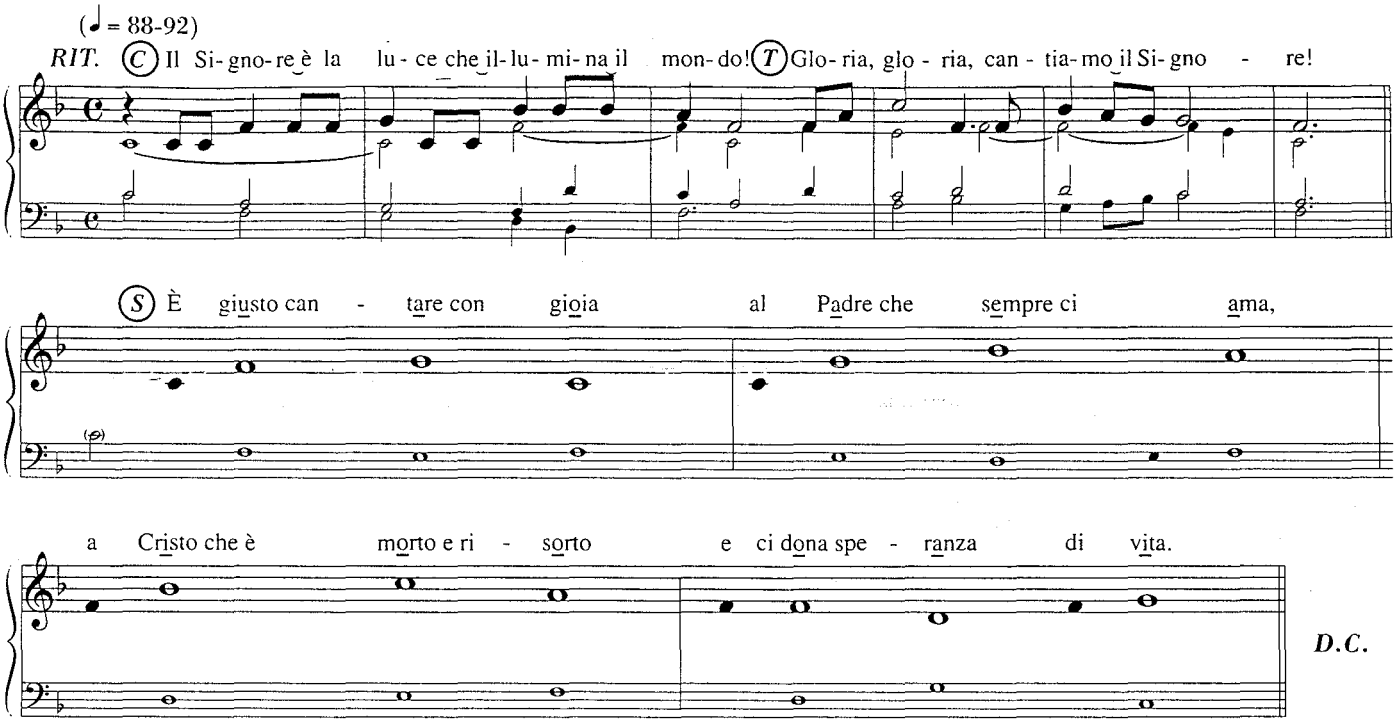

Il Signore è la vita che vince la morte!
Gloria! Gloria! Cantiamo al Signore!

È la notte in cui Dio ha liberato
il suo popolo schiavo in Egitto.
È la notte in cui Dio si rivela
come forza che salva e redime.

Il Signore è il coraggio che umilia il terrore!
Gloria! Gloria! Cantiamo al Signore!

È la notte in cui Cristo ci salva:
ogni male, ogni colpa è redenta.
Nella luce che ora risplende
ha inizio una nuova creazione.

Il Signore è speranza di un nuovo futuro!
Gloria! Gloria! Cantiamo al Signore!

È la notte in cui a tutti i credenti
è donato lo Spirito Santo,
perché portino al mondo la luce
di colui che ora vive in eterno.

Il Signore è la gioia, la pace, l'amore!
Gloria! Gloria! Cantiamo al Signore!

LITANIE DEI SANTI 530

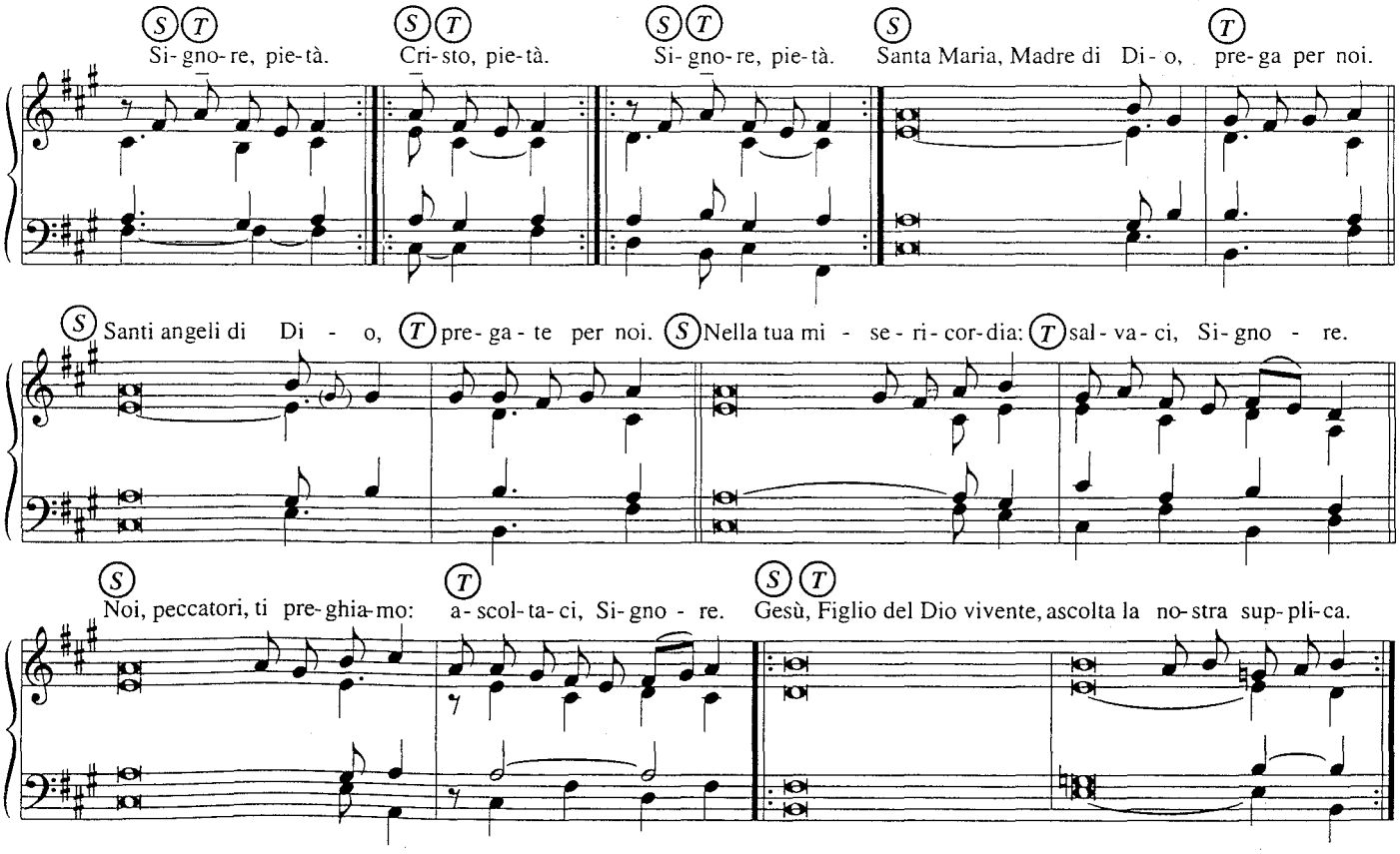

531 LITANIE DEI SANTI

Ben cadenzato (♩ = 92-100)

(S) Si - gno - re, pie - tà! (T) Si - gno - re, pie - tà! (S) Cri - sto, pie - tà! (T) Cri - sto, pie - tà! (S) Si - gno - re, pie - tà! (T) Si - gno - re, pie - tà!

(S) San - ta Ma - ri - a, (T) pre - ga per noi! (S) San - ta Ma - dre di Di - o, (T) pre - ga per noi! (S) San Mi - che - le e San - ti An - ge - li, (T) pre - ga - te per noi!

(S) 1. Nella tua mi - se - ri - cor - dia,
2. Da o - gni ma - le,
3. Da o - gni pec - ca - to,
4. Dalla mor - te e - ter - na,

(T) li - be - ra - ci, Si - gno - re!
oppure
sal - va - ci, o Si - gno - re!

(S) 5. Per la tua incarna - zio - ne,
6. Per la tua morte e risurre - zio - ne,
7. Per il dono dello Spirito San - to,

(T) li - be - ra - ci, Si - gno - re!
oppure sal - va - ci, o Si - gno - re!

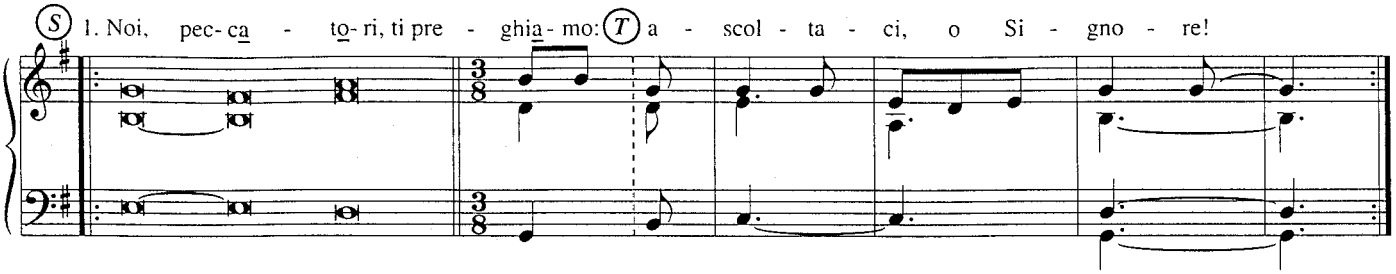

Se ci sono dei battezzandi:
2a) Dona la grazia della vita nuova nel Battesimo a questi tuoi eletti:

Se non ci sono dei battezzandi:
2b) Benedici e santifica con la grazia del tuo Spirito questa fonte battesimale da cui nascono i tuoi figli:

*3) Conforta e illumina la tua santa Chiesa:
*4) Proteggi il Papa, i vescovi, i sacerdoti e tutti i ministri del Vangelo:
*5) Dona al mondo intero la giustizia e la pace:
*6) Aiuta e conforta tutti coloro che sono nella prova e nel dolore:

* *Queste intercessioni, non proprie della Veglia pasquale, sono facoltative.*
Altre possono essere aggiunte, secondo le circostanze, rispettando gli accenti melodici.

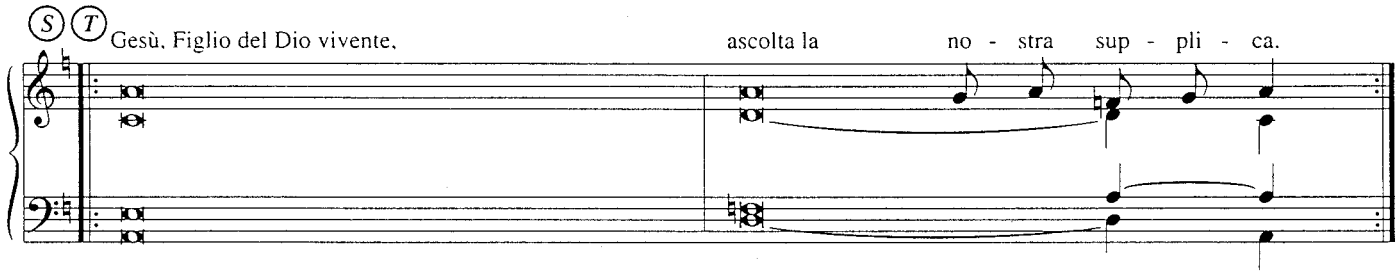

532 ALLELUIA - GIORNO DI CRISTO

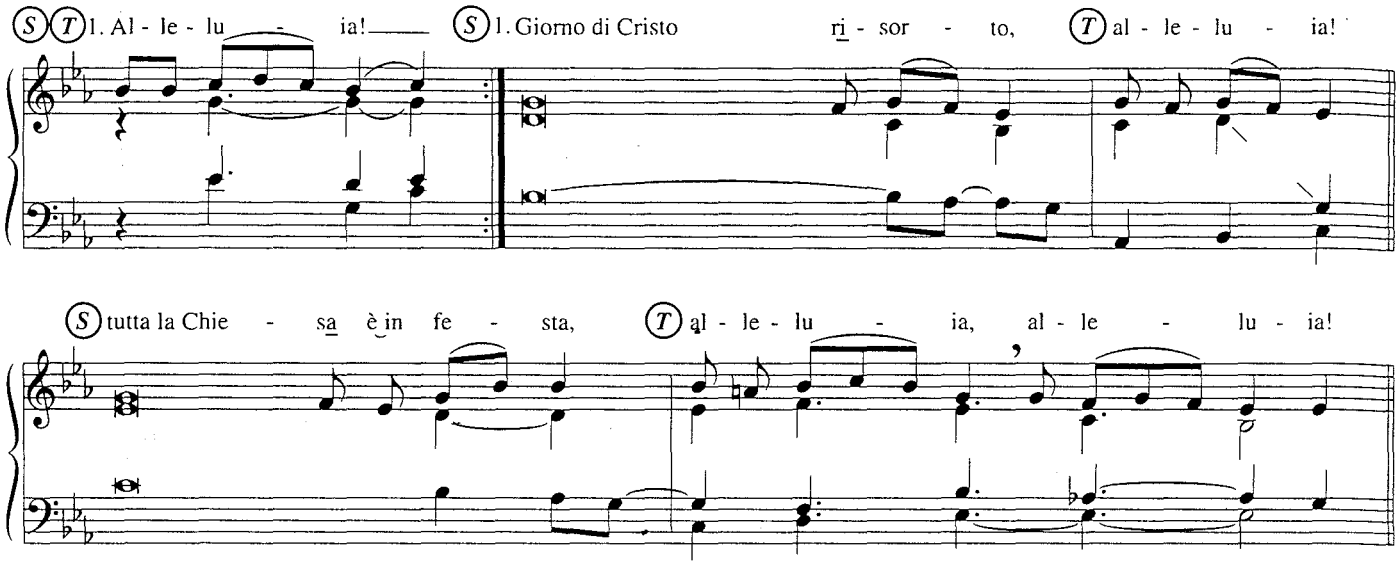

2. Alleluia! **Alleluia!**
Atteso mattino del mondo, **alleluia!**
luce che ignora il tramonto, **alleluia, alleluia!**

3. Alleluia! **Alleluia!**
Non è più un sogno la pace, **alleluia!**
è una certezza il perdono, **alleluia, alleluia!**

4. Alleluia! **Alleluia!**
Morte, non hai la vittoria, **alleluia!**
dal sepolcro fiorisce la vita, **alleluia, alleluia!**

5. Alleluia! **Alleluia!**
Nella gioia di Pasqua, **alleluia!**
benediciamo il Signore, **alleluia, alleluia!**

533 ALLELUIA - IL RISORTO REDENTORE

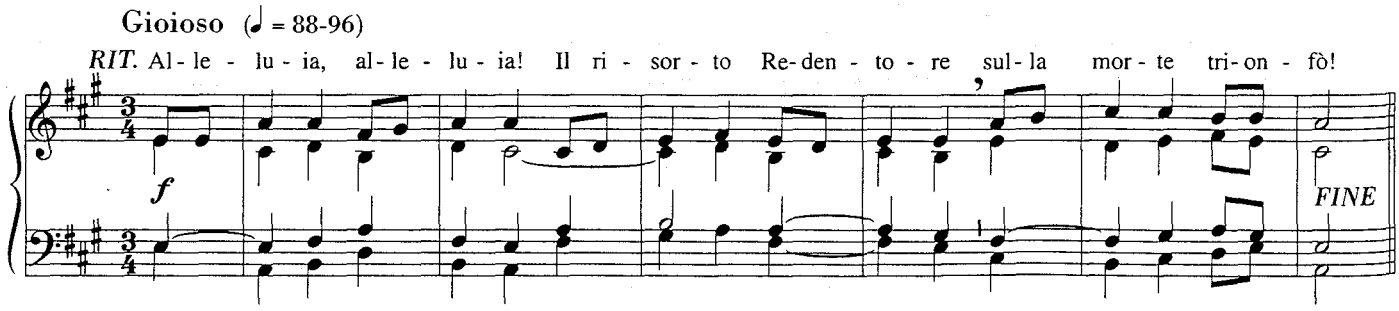

(S) 1. Al mat - ti - no del - la Pa - squa o - gni lac - cio si spez - zò. E sen - za

con grazia

gri - do né pa - ro - le Ge - sù Cri - sto, ar - den - te So - le, so - pra il mon - do si le - vò.

2. Risorgendo col Signore
da una lunga schiavitù,
il mondo intero trova ancora
nuova luce, nuova aurora:
lo splendore di Gesù.

3. Ed il cuore dei credenti
di speranza si colmò.
Il suo sepolcro egli addita:
il Signore della vita
che da morte li salvò.

ALLELUIA - LA SANTA PASQUA

534
(-538)

(𝅗𝅥. = 1 = 50-56)

RIT. Al - le - lu - ia, al - le - lu - ia, al - le - lu - ia! (S) La

FINE

san - ta Pa - squa il - lu - mi - ni di vi - va fe - de

gli uo - mi - ni re - den - ti e fat - ti li - be - ri, al - le - lu - ia!

2. Dal cielo scende un angelo,
splendente come folgore,
la grande pietra rotola, alleluia!

3. Non lutto, non più lacrime,
il pianto ceda al giubilo:
sconfitte son le tenebre, alleluia!

4. Dinanzi a lui prostriamoci,
la gioia intoni il cantico
che durerà nei secoli, alleluia!

539 ALLELUIA, A COLUI CHE RISUSCITÒ

Moderatamente allegro (♩ = 100-108)

RIT. Al - le - lu - ia, al - le - lu - ia, a co - lui che ri - su - sci - tò! Al - le - lu - ia, al - le -

lu - ia, glo - ria al no - me di Ge - sù! (S) 1. Cri - sto è il Si - gnor del mon - do in - te - ro:

Ge - sù il Re del cre - a - - - **1.2.3.4.** to. *RIT.* Al - le- **5.** men! *RIT.* Al - le - lu - ia, al - le -

lu - ia, a co - lui che ri - su - sci - tò! Al - le - lu - ia, al - le - lu - ia, glo - ria al no - me di Ge - sù!

rall.

2. Portiamo a tutti il suo Vangelo:
Gesù è morto e risorto.

3. Con Cristo morti sulla croce,
da lui avremo la Vita.

4. Dio effonde la sua pace,
che ogni uomo attende.

5. Lode al Padre e al Figlio
e allo Spirito. Amen!

540 CAMMINANDO CON TE

CANONE

Calmo, quasi lento (♩ = 50-56)

A B Cam - mi - ... C Cam - mi - ...

Cam - mi - nan - do con te il cuo - re ci bru - cia - va! Di - vi - den - do con te il

Pa - ne del - la Pa - squa, Cri - sto, ti ab - bia - mo co - no - sciu - to! Al - le - lu - ia, al -

le - lu - ia, al - le - lu - ia, al - le - lu - ia! Cam - mi - nan - do con

CRISTO È RISORTO, ALLELUIA!

541
(-544)

Solenne e gioioso (♩ = 96-104)

RIT. Cri - sto è ri - sor - to, al - le - lu - ia!

Vin - ta è or-mai la mor - te, al - le - lu - ia! (S)1. Can - ti l'u - ni - ver - so,

FINE

al - le - lu - ia, un in - no di gio - ia al no-stro Re - den - tor.

2. Con la sua morte, alleluia,
ha ridato all'uomo la vera libertà.

3. Segno di speranza, alleluia,
luce di salvezza per questa umanità.

CRISTO, NOSTRA PASQUA

545

(♩ = 80-88)

(S)1. Cri - sto, no-stra Pa-squa, sul-la cro - ce si è im-mo - la - to. Cri - sto, mia spe - ran - za, è ri -

sor - to vin - ci - tor. *RIT.* O gen-ti tut-te, ac-cla - ma - te al Si - gno - re, can-ta-te glo-ria al po -

ten - te suo no-me. Al-le - lu-ia, al-le - lu - ia! Cri-sto vi-vo è in mez - zo a noi.

2. Vinta è la morte,
distrutto il peccato:
certa è la fede,
luminoso il nostro ciel.

546 CRISTO RISORGE

Solenne (♩ = 72-80)

RIT. Cri - sto ri - sor - ge, Cri - sto tri - on - fa. Al - le - lu - ia!

FINE

Ben declamato

(S) 1. Al Re immor - tale dei se - coli e - terni, al Si - gnor della vita che vince la

mor - te, ri - suo - ni pe - ren - ne la lo - de e la glo - ri - a.

2. All'Agnello immolato che salva le genti,
al Cristo risorto che sale nei cieli,
risuoni perenne la lode e la gloria.

3. Nei cori festanti del regno dei cieli,
nel mondo redento dal Figlio di Dio,
risuoni perenne la lode e la gloria.

4. Pastore divino, che guidi il tuo gregge
ai pascoli eterni di grazia e d'amore,
ricevi perenne la lode e la gloria.

547 CRISTO RISUSCITI

(♩ = 50-56)

RIT. Cri - sto ri - su - sci - ti in tut - ti i cuo - ri, Cri - sto si

ce - le - bri, Cri - sto si a - do - ri. Glo - ria al Si - gnor!

FINE

(S) 1. Can - ta - te, o po - po - li del re - gno u - ma - no, Cri - sto so - vra - no! Glo - ria al Si - gnor!

2. Noi risorgiamo in te, Dio Salvatore,
Cristo Signore! Gloria al Signor!

3. Tutti lo acclamano, angeli e santi,
la terra canti: Gloria al Signor!

4. Egli sarà con noi nel grande giorno,
al suo ritorno! Gloria al Signor!

5. Cristo nei secoli! Cristo è la storia!
Cristo è la gloria! Gloria al Signor!

CRISTO, UOMO NUOVO

548

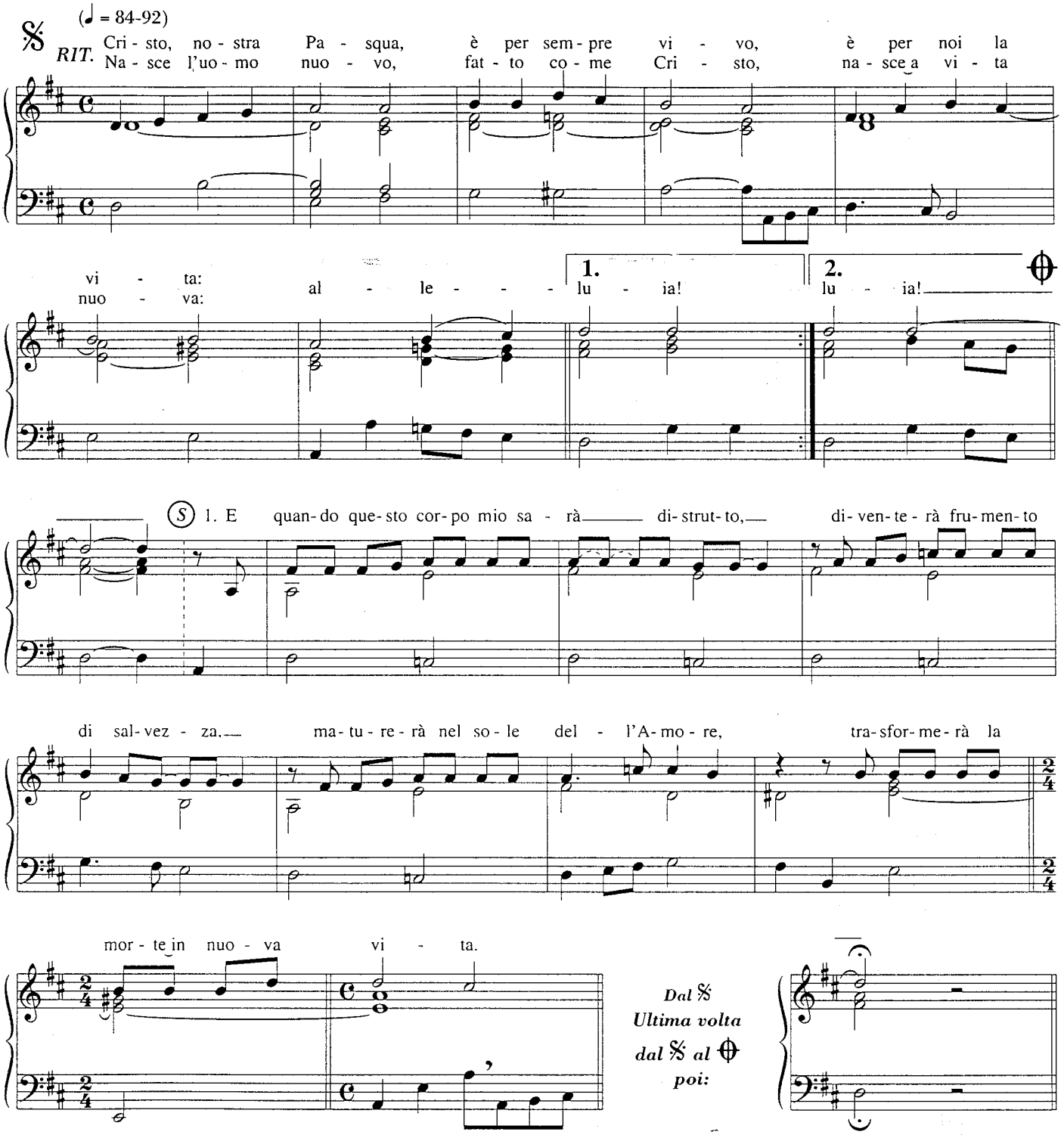

2. Cercate senza fine la bellezza di quel volto,
trasfigurato in luce dal dolore,
e di virtù vestite l'uomo nuovo
a immagine creato dell'Eterno.

3. Andiamo verso Cristo che ci aspetta alla sua mensa,
lavàti dentro al sangue dell'Agnello:
la morte è stata vinta dalla vita,
corriamo incontro a Cristo, nostro Sposo.

549 CRISTO VIVE! NON PIANGETE!

(♩ = 92-100)

1. Cri-sto vi-ve! Non pian-ge-te: la sua gio-ia sia con voi! Il Si-gno-re dal-la

ben legati gli accordi

tom-ba vit-to-rio-so si rial-zò! Non cer-chia-mo-lo tra i mor-ti: è ri-

sor-to, è qui tra noi! Cri-sto vi-ve: lie-to an-nun-cio! Pa-ce a tut-ti gli uo-mi-ni!

2. Non ha senso questa fede
se la Pasqua è vanità.
Con Adamo entrò la morte,
Cristo vita ci donò.
È fedele alla promessa:
«Voi vivrete uniti a me».
Rifiorisce la speranza
e la terra rivivrà.

3. Quando il male ci ferisce,
una luce muore in noi,
ma il Signore della luce
ci riporta a libertà.
Diamo gloria al Padre santo:
il cammino ci segnò;
se tu credi in Gesù Cristo,
vivi per l'eternità.

550 IL MATTINO DI PASQUA

Allegro moderato (♩ = 160)

RIT. Il Si-gno-re è ri-sor-to: can-ta-te con noi! E-gli ha vin-to la mor-te, al-le-lu-ia!
(Al-le-lu-ia, al-le-lu-ia, al-le-lu-ia, al-le-lu-ia!)

mf

FINE

(♪ = ♩ = 160)

1. (S1) a) Il mat-ti-no di Pa-squa, nel ri-cor-do di lu-i, siamo anda-te al se-pol-cro: non e-ra più là!
(S2) b) Sen-za nul-la spe-ra-re, con il cuo-re so-spe so, siamo anda-ti al se-pol-cro: non e-ra più là!

2. a) Sulla strada di casa
parlavamo di lui
e l'abbiamo incontrato:
ha parlato con noi!

b) Sulle rive del lago
pensavamo a quei giorni
e l'abbiamo incontrato:
ha mangiato con noi!

3. a) Oggi ancora, fratelli,
ricordando quei giorni,
ascoltiamo la voce
del Signore tra noi!

b) E, spezzando il suo Pane
con la gioia nel cuore,
noi cantiamo alla vita
nell'attesa di lui!

IL CRISTO SIGNORE È RISORTO

551

Solenne (𝅗𝅥 = 72-80)

S 1.II

poco rall. *mf*

Cri - sto Si - gno - re è ri - sor - - - - to, la no - stra spe - ran - za è com -

piu - - - - ta: tra - vol - ta per sem - pre la mor - - - -

te. tri - on - fa in e - ter - no la vi - - - - ta.

(𝅗𝅥 = 80-88)

RIT. Que - sto è il gior - no che ha fat - to il Si - gno - re, al - le - lu - - -

più mosso

ia! E - sul - tia - mo in - sie - me, al - le - lu - - - ia!

f *allarg.*

2. Il Cristo ha redento i fratelli,
al Padre con sé li conduce.
Lo Spirito Amore congiunge
la santa famiglia di Dio.

JUBILATE CÆLI ⇨ n. 621

552 LA PASQUA DEL SIGNORE

Mosso (♩ = 100-108)

1. La Pa-squa del Si - gno - re al - lie-ta i no-stri cuor: è vin-ta or-mai la mor - te, la vi - ta re-gne - rà. Al - le - lu - ia! la vi - ta re - gne - rà.

2. Il Cristo che è risorto
ci rende amici suoi:
soffrendo sulla croce
per lui ci conquistò.
Alleluia! per lui ci conquistò.

3. E nati nel peccato
nell'acqua ci salvò:
rinati come figli
al Padre ci portò.
Alleluia! al Padre ci portò.

4. Lo Spirito di Dio,
sorgente di unità,
prepara i nostri cuori
per Cristo che verrà.
Alleluia! per Cristo che verrà.

553 LE TUE MANI

(♩ = 100-108)

S1 1. Le tue ma - ni son pie - ne di fio - ri: do-ve li por - ta - vi, fra-tel-lo mio? S2 Li por - ta-vo al-la tom-ba di Cri-sto, ma l'ho tro-va-ta vuo-ta, fra-tel-lo mio! *RIT.* Al - le - lu - ia, al - le - lu - ia, al - le - lu - ia, al - le - lu - ia!

2. I tuoi occhi riflettono gioia:
dimmi, cos'hai visto, fratello mio?
Ho veduto morire la morte,
ecco cosa ho visto, fratello mio!

3. Stai cantando un'allegra canzone:
dimmi, perché canti, fratello mio?
Perché so che la vita non muore,
ecco perché canto, fratello mio!

MIO SIGNORE, GLORIA A TE! 554

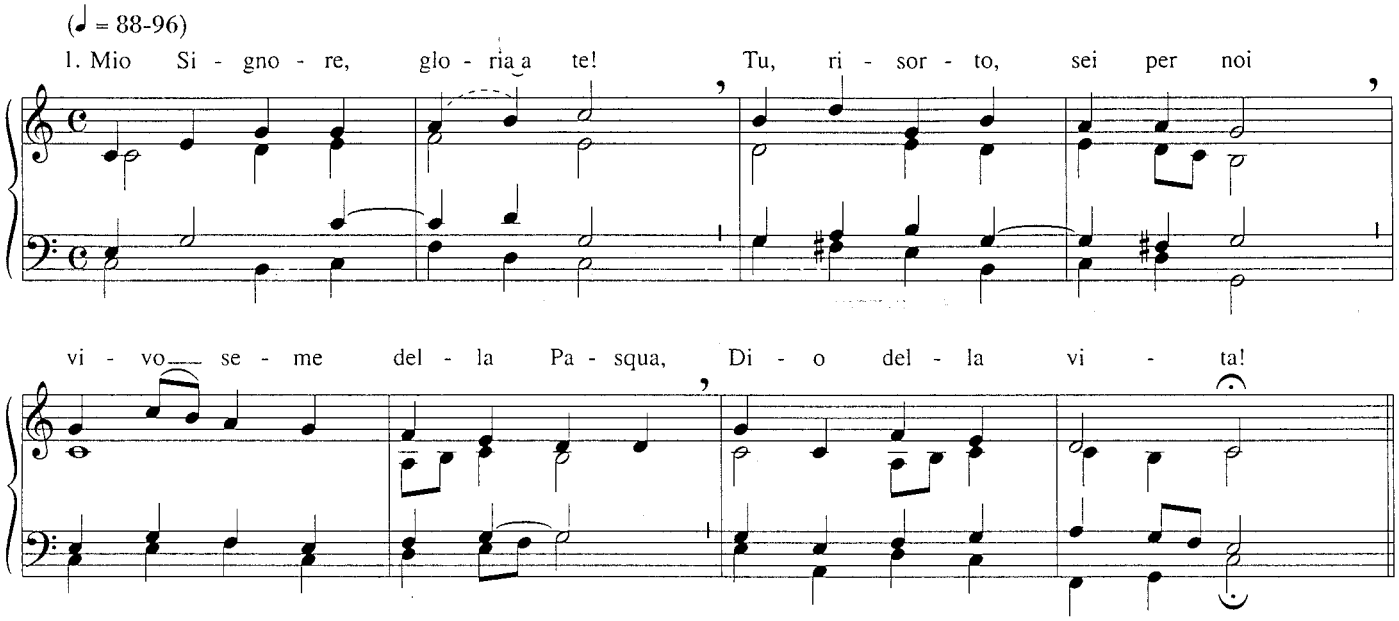

2. Mio Signore, lode a te!
Tu, Parola, doni a noi
la speranza del perdono,
Dio di salvezza!

3. Mio Signore, grazie a te!
Tu, fratello, sei con noi
nella festa del tuo dono,
Dio dell'amore!

4. Mio Signore, vieni!
Camminiamo incontro a te
nei sentieri del tuo Regno,
Dio della luce!

NEI CIELI UN GRIDO RISUONÒ 555

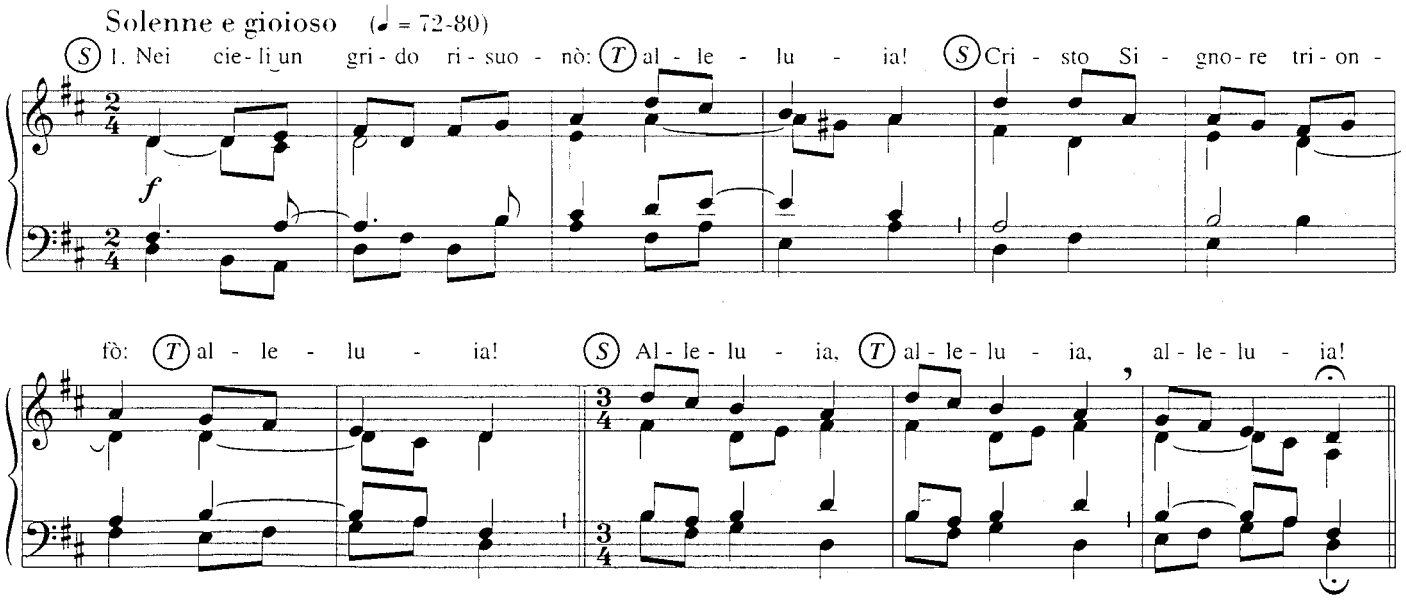

2. Morte di croce egli patì: **alleluia!**
Ora al suo cielo risalì: **alleluia!**
Alleluia, **alleluia, alleluia!**

3. Cristo ora è vivo in mezzo a noi: **alleluia!**
Noi risorgiamo insieme a lui: **alleluia!**
Alleluia, **alleluia, alleluia!**

4. Tutta la terra acclamerà: **alleluia!**
Tutto il tuo cielo griderà: **alleluia!**
Alleluia, **alleluia, alleluia!**

5. Gloria alla santa Trinità: **alleluia!**
Ora e per l'eternità: **alleluia!**
Alleluia, **alleluia, alleluia!**

556 SIA GLORIA IN TERRA

Allegro (𝅗𝅥. = 50-56)

1. Sia glo - ria in ter - ra, al - le - lu - ia, a Cri - sto ri - sor - to, al - le - lu - ia: ha vin - to la mor - te, al - le - lu - ia!

2. L'Agnello è vita, alleluia,
è pane d'amore, alleluia,
è gioia e salvezza, alleluia!

3. A Cristo vivo: alleluia!
A Cristo glorioso: alleluia!
Al Re della vita: alleluia!

557 SURREXIT DOMINUS VERE

Vedi anche n. 634

CANONE

In uno - Energico (𝅗𝅥. = 54-60)

A Sur - re - xit Do - mi - nus ve - re, B al - le - lu - ia, al - le - lu - ia!

C Sur - re - xit Chri - stus ho - di - e, D al - le - lu - ia, al - le - lu - ia!

SURREXIT CHRISTUS, ALLELUIA! ⇨ n. 157

VICTIMAE PASCHALI

558

1. Ví - cti - mae pa - schá - li lau - des ím - mo - lent chri - sti - á - ni.

2. A - gnus re - dé - mit o - ves: Chri - stus ín - no - cens Pa - tri re - con - ci - li - á - vit pec - ca - tó - res.
3. Mors et vi - ta du - él - lo con - fli - xé - re mi - rán - do: dux vi - tae, mór - tu - us, re - gnat vi - vus.

4. Dic no - bis Ma - rí - a:—— quid vi - dí - sti in vi - a?
6. An - gé - li - cos te - stes,—— su - dá - ri - um et ve - stes.

5. Se - púl - crum Chri - sti vi - vén - tis et gló - ri - am vi - di re - sur - gén - tis.
7. Sur - ré - xit Chri - stus spes me - a: prae - cé - det su - os in Ga - li - laé - am.

8. Sci - mus Chri - stum sur - re - xís - se a mór - tu - is ve - re: tu no - bis, vi - ctor Rex, mi - se - ré - re. (A - men.—— Al - le - lu - ia.)

Traduzione conoscitiva

Alla Vittima pasquale
offrano i cristiani
il sacrificio della lode.
L'Agnello ha redento
il suo gregge:
Cristo, l'innocente,
ha riconciliato
i peccatori con il Padre.

Si sono affrontate
Morte e Vita
in un prodigioso duello.
Il Signore della vita
era morto:
ora, vivo, trionfa.

«Maria, raccontaci:
che hai visto sulla via?»
- «Ho visto
la tomba di Cristo vivente,
la gloria di lui, risorto,
gli angeli, suoi testimoni,
il sudario e le vesti.
Cristo, mia speranza,
è risorto!
Vi precede in Galilea».

Ora lo sappiamo:
davvero Cristo
è risorto dai morti.
Tu, re vittorioso,
abbi pietà di noi!

559 LO SPIRITO DI DIO

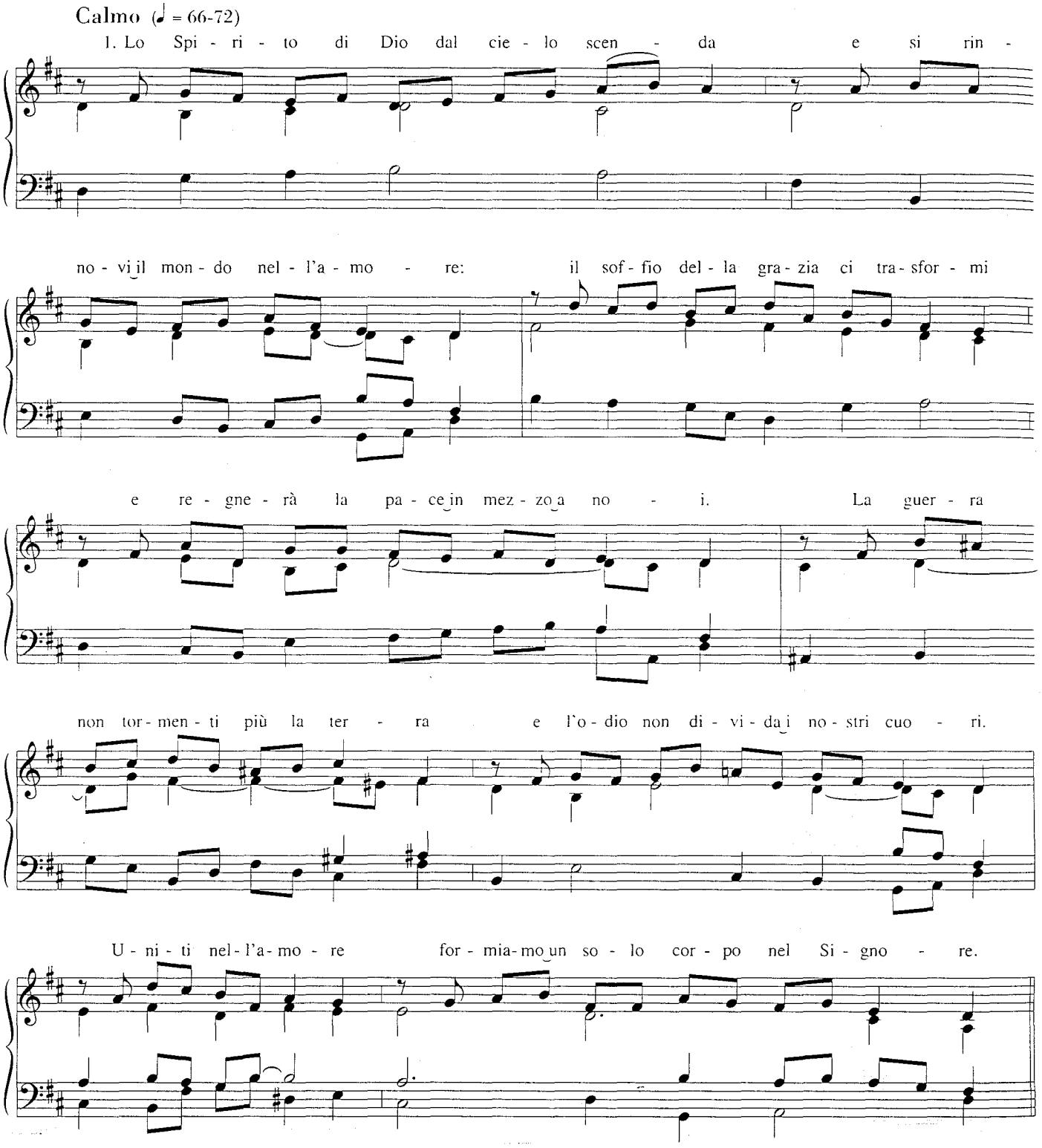

2. La carità di Dio in noi dimori
e canteremo, o Padre, la tua lode:
celebreremo unanimi il tuo nome,
daremo voce all'armonia dei mondi.
Viviamo in comunione vera e santa,
fratelli nella fede e la speranza.
Uniti nell'amore
andremo verso il regno del Signore.

3. Lo Spirito di Dio è fuoco vivo,
è carità che accende l'universo.
S'incontreranno i popoli del mondo
nell'unico linguaggio dell'amore.
I poveri saranno consolati,
giustizia e pace in lui si abbracceranno.
Uniti nella Chiesa
saremo testimoni dell'amore.

LUCE DIVINA **560**

(♩ = 84-90)

1. Lu - ce di - vi - na, splen - de di te il se - gre - to del mat - ti - no.
Lu - ce di Cri - sto, sei per noi ter - sa vo - ce di sa - pien - za:

tu per no - me tut - ti chia - mi al - la gio - ia del - l'in - con - tro.

2. Luce feconda, ardi in noi,
primo dono del Risorto.
Limpida luce, abita in noi,
chiaro sole di giustizia:
tu redimi nel profondo
ogni ansia di salvezza.

3. Luce perenne, vive di te
chi cammina nella fede.
Dio d'amore, sei con noi
nel mistero che riveli:
tu pronunci la parola
che rimane sempre vera.

4. Fervido fuoco, scendi ancor
nella Chiesa dei redenti.
Vento gagliardo, saldo vigor,
nella vita ci sospingi,
rinnovati dalla grazia,
verso il giorno senza fine.

NOI TI PREGHIAMO **561**

(♩ = 60-69)

1. Noi ti pre - ghia - mo, Spi - ri - to San - to, e nel si - len - zio tu par - li a noi.

Noi ti pre - ghia - mo, lu - ce dei cuo - ri, dol - ce ri - sto - ro, ri - ma - ni in noi.

2. Noi ti preghiamo, forza del mondo,
vita del Padre, sei guida a noi;
sei la promessa di Cristo Signore,
forza d'amore, rimani in noi.

562 O FONTE DELL'AMORE

(♩ = 84-92)

1. O fon - te del - l'a - mo - re, o im - men - sa ca - ri - tà, o Spi - ri - to che

re - gni per sempre in o - gni e - tà: a te con gio - ia can - ti chi vi - ve e cre - de in

te, in - nal - zi lo - di e in - ni chi t'a - ma e spe - ra in te.

2. Tu sei pastore e guida di questa umanità:
i popoli del mondo raduni in unità.
A te con gioia canti chi vive e crede in te,
diffonda la Parola chi t'ama e spera in te.

3. Tu reggi la tua Chiesa, le doni verità:
i figli tuoi eletti conduci a santità.
A te con gioia canti chi vive e crede in te,
sia sempre sale e luce chi t'ama e spera in te.

563 SOFFIO DI VITA

(♩ = 60-66)

RIT. Sof - fio di vi - ta, for - za di Di - o, vie - ni, Spi - ri - to San - to!

f

(S1) 1. Ir - rom - pi nel mon - do, rin - no - va la ter - ra, con - ver - ti i cuo - ri.

(S2) Al - l'a - ni - me no - stre, fe - ri - te da col - pa, tu sei per - do - no.

2. Lavoro e fatica consumano l'uomo:
tu sei riposo.
C'impegnano a lotta le forze del male:
tu sei soccorso.

3. Arcani misteri agli umili sveli:
tu sei sapienza.
Nel nostro cammino al porto celeste
tu sei la guida.

SPIRITO DEL PADRE **564**

Arioso (♩ = 72-80)

RIT. Spi - ri - to del Pa - dre, vie - ni a vi - ve - re in noi: al - le - lu - ia can - te - re - mo per le

stra - de del - la vi - ta. (S) 1. Vie - ni, Pa - dre dei po - ve - ri, vie - ni, lu - ce splen - di - da.

FINE *tratt.*

2. Scendi, amico degli umili,
forza per i deboli.

3. Tu conforti chi è solo,
salvi dai pericoli.

4. Tu, creatore dei mondi,
ami la mia vita.

5. Vieni a darci la pace:
pace che ci libera.

SPIRITO DI DIO **565**

Largo (♩ = 72-80)

RIT. Spi - ri - to di Di - o, scen - di su di noi. Spi - ri - to di

Di - o, scen - di su di noi. (S) 1. Ren - di - ci, do - ci - li,

FINE

u - mi - li, sem - pli - ci Spi - ri - to di Di - o, scen - di su di noi.

2. Tu, che ti librasti sulla creazione,
Spirito di Dio, scendi su di noi.

3. Tu, che ti posasti su Gesù, il Cristo,
Spirito di Dio, scendi su di noi.

4. Tu, che discendesti sulla prima Chiesa,
Spirito di Dio, scendi su di noi.

5. Acqua che zampilla per la vita eterna,
Spirito di Dio, scendi su di noi.

6. Fiume che rallegra la città di Dio,
Spirito di Dio, scendi su di noi.

566 VENI, CREATOR SPIRITUS

1. Ve - ni, cre - a - tor Spí - ri - tus, men - tes tu - ó - rum ví - si - ta,

im - ple su - pér - na grá - ti - a quae tu cre - á - sti pé - cto - ra. A - men.

2. Qui díceris Paráclitus,
donum Dei altíssimi,
fons vivus, ignis, cáritas
et spiritális únctio.

3. Tu septifórmis múnere,
dextrae Dei tu dígitus,
tu rite promíssum Patris,
sermóne ditans gúttura.

4. Accénde lumen sénsibus,
infúnde amórem córdibus,
infírma nostri córporis
virtúte firmans pérpeti.

5. Hostem repéllas lóngius
pacémque dones prótinus:
ductóre sic te praévio
vitémus omne nóxium.

6. Per te sciámus da Patrem
noscámus atque Fílium,
te utriúsque Spíritum
credámus omni témpore.
Amen.

567 VIENI, O SPIRITO CREATORE

Traduzione cantabile con uno dei moduli innici (Liturgia delle Ore, dopo il n. 27)

1. Vieni, o Spirito creatore,
visita le nostre menti,
riempi della tua grazia
i cuori che hai creato.

2. O dolce consolatore,
dono del Padre altissimo,
acqua viva, fuoco, amore,
santo crisma dell'anima.

3. Dito della mano di Dio,
promesso dal Salvatore,
irradia i tuoi sette doni,
suscita in noi la parola.

4. Sii luce all'intelletto,
fiamma ardente nel cuore;
sana le nostre ferite
col balsamo del tuo amore.

5. Difendici dal nemico,
reca in dono la pace,
la tua guida invincibile
ci preservi dal male.

6. Luce d'eterna sapienza,
svelaci il grande mistero
di Dio Padre e del Figlio
uniti in un solo Amore. Amen.

VIENI, SANTO SPIRITO

568

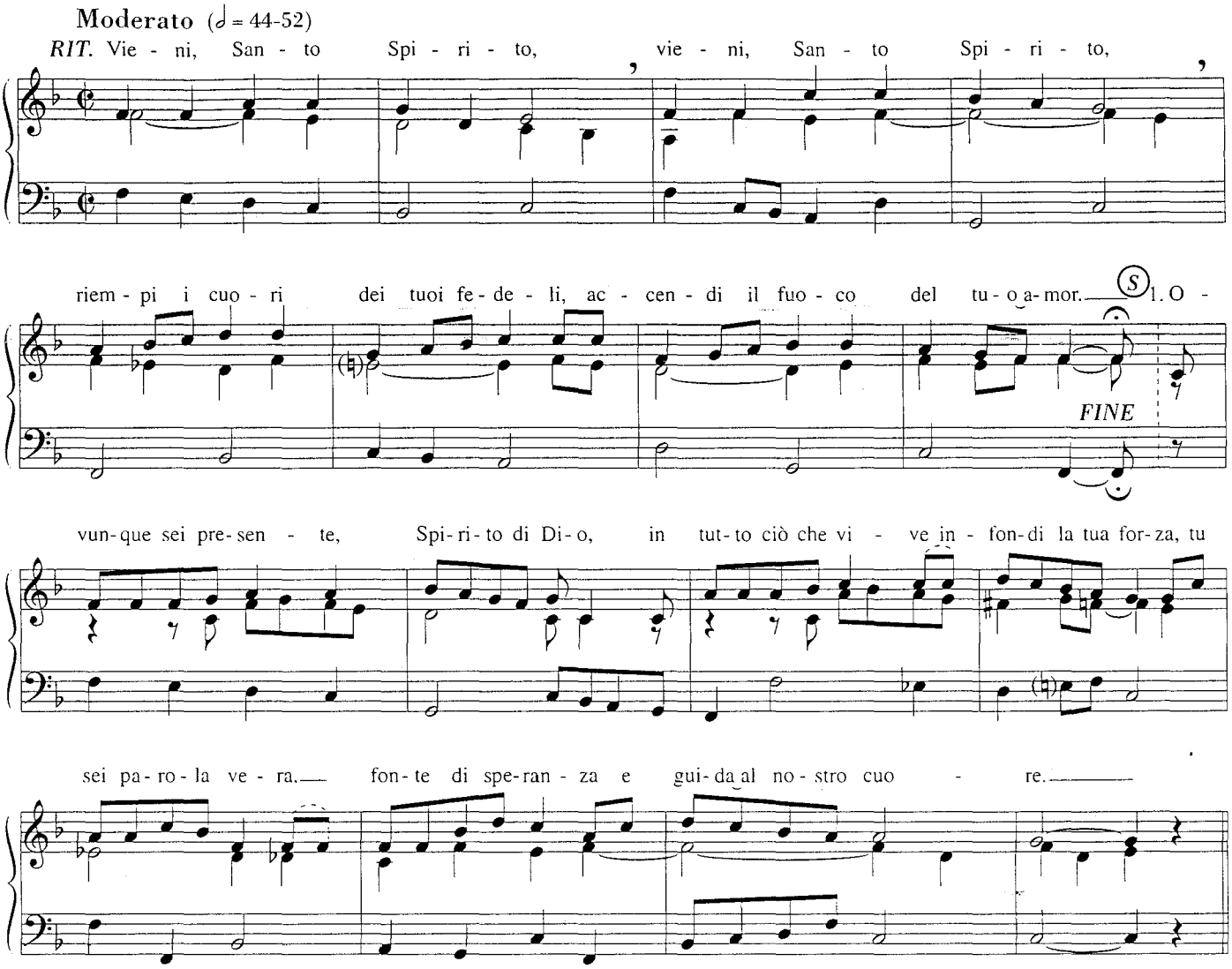

2. Tu vivi in ogni uomo, Spirito di Dio,
in chi di giorno in giorno lotta per il pane,
in chi senza paura cerca la giustizia
e vive nella pace.

3. Da te noi siamo uniti, Spirito di Dio,
per essere nel mondo segno dell'amore
col quale ci hai salvati dall'odio e dalla morte
in Cristo nostro amico.

4. Sostieni in noi la fede, Spirito di Dio,
e rendi il nostro amore fermento genuino
per dare a tutto il mondo un volto sempre nuovo,
più giusto e più sincero.

(per celebrazioni particolari)

5. Su questi nostri amici, Spirito di Dio,
effondi la tua forza e la tua sapienza,
perché in ogni luogo ed in ogni tempo
annuncino la vita.

(per gli sposi)

6. Unisci questi sposi, Spirito di Dio,
donando loro gioia, pace e sicurezza,
e fa che il loro amore oggi rifiorisca
in una nuova vita.

569 VIENI, SPIRITO CREATORE

CANONE (♩ = 72-80)

A Do- Sol Do- Fa- Sol B C D

Vie-ni, Spi-ri-to cre - a-to-re, vie - ni, vie - ni! Vie-ni, Spiri-to cre - a-to-re, vie - ni, vie - ni!

VIENI, SPIRITO DEL CIELO ⇨ n. 12

570 VIENI, SPIRITO DI CRISTO

Allegretto (♩ = 108-116)

RIT. Vie - ni, vie - ni, Spi - ri - to d'a - mo - re ad in - se - gnar le co - se di Di - o.

Vie - ni, vie - ni, Spi - ri - to di pa - ce a sug - ge - rir le co - se che lui ha det - to a noi.

FINE

S 1. Noi t'in - vo - chia - mo, Spi - ri - to di Cri - sto, vie - ni tu den - tro di noi.

Cam - bia i no - stri oc - chi, fa che noi ve - dia - mo la bon - tà di Di - o per noi.

2. Vieni, o Spirito, dai quattro venti
e soffia su chi non ha vita.
Vieni, o Spirito, e soffia su di noi
perché anche noi riviviamo.

3. Insegnaci a sperare, insegnaci ad amare,
insegnaci a lodare Iddio.
Insegnaci a pregare, insegnaci la via,
insegnaci tu l'unità.

ACQUA DI FONTE CRISTALLINA ⇨ n. 21

AVE, MARIA

571

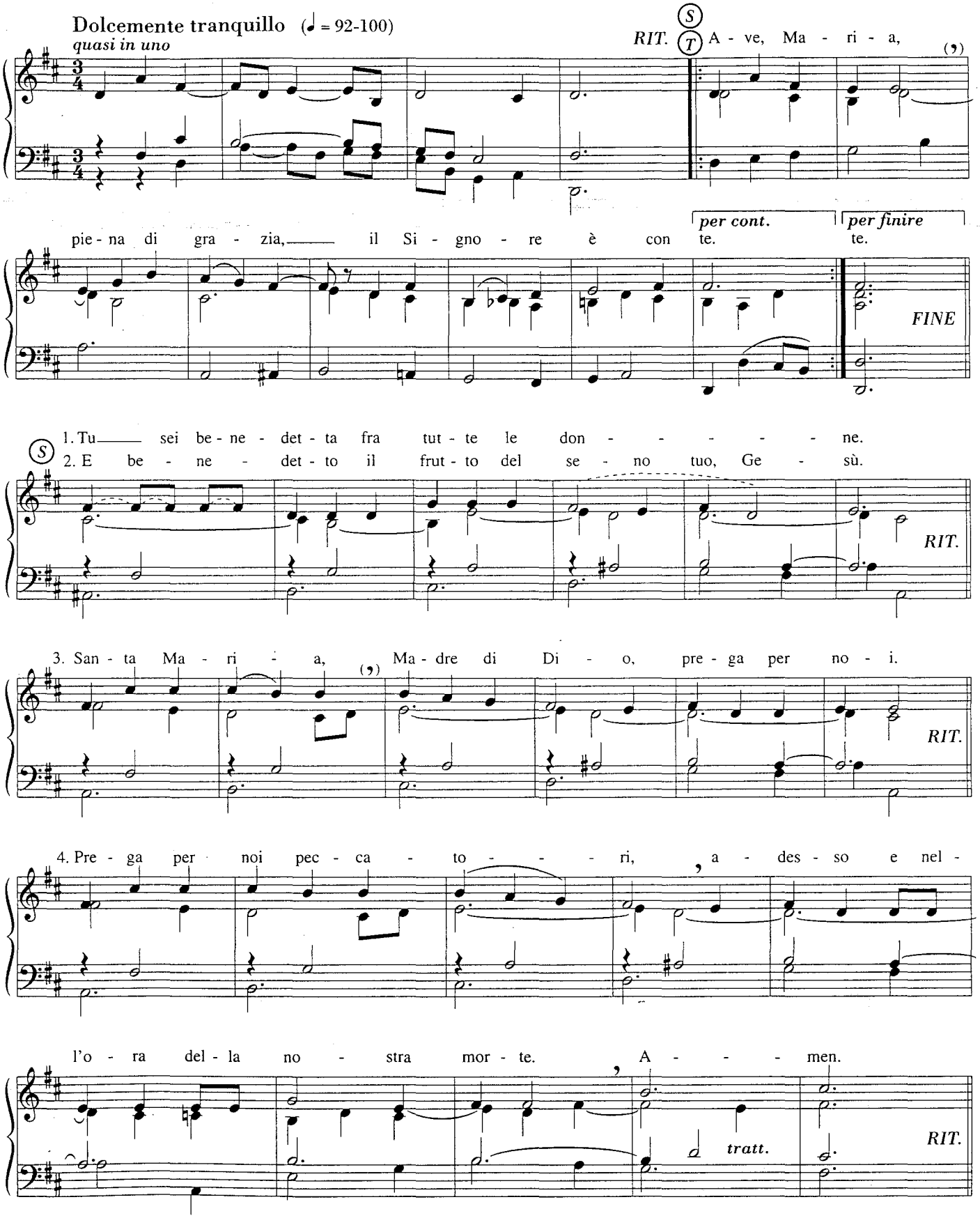

572 AVE, MARIA

Moderato (♩ = 60-69)

A - ve, Ma - ri - a, pie - na di gra - zia,

mf

Tast.

Ped.

il Si - gno-re è con te. Tu sei be-ne - det - ta fra tut - te le don - ne, e be-ne -

cresc.

mf

Tast.

cresc.

det - to è il frut-to del tuo se - no, Ge - sù. San-ta Ma - ri - a, Ma-dre di Di - o,

mf

Ped.

pre - ga per no - i pec-ca-to - ri, a - des-so e nel - l'o - ra del - la no-stra

mf

mf

mor - te. A - - - men, a - men.

f

mf

allarg.

573 AVE, MARIA

A - ve, Ma-ri - a, grá - ti - a ple - na, Dó - mi - nus te - cum, be - ne - dí - cta tu

in mu - li - é - ri - bus et be - ne - di - ctus fru - ctus ven - tris tu - i, Ie - sus.

San - cta Ma - rí - a, Ma - ter De - i, o - ra pro no - bis pec - ca - tó - ri - bus,

nunc et in ho - ra mor - tis no - strae, A - men.

AVE, O STELLA DEL MARE ⇨ nn. 22 e 23

BEATA SEI TU, MARIA **574**

Quasi in uno (♩ = 112-120)

1. Be - a - ta sei tu, Ma - ri - a: il "sì" che di - ce - sti a Di - o

fa na - sce - re in te il Cri - sto Ge - sù, o Ma - dre di tut - ti i cre - den - ti.

2. L'amore che è in te, Maria,
ti porta a donare amore:
tu vieni da noi insieme a Gesù
e grande è la gioia del dono.

3. La fede che è in te, Maria,
è intatta nel suo mistero:
tu vedi Gesù e credi con noi
che Cristo è il Figlio di Dio.

4. L'angoscia che è in te, Maria,
è grande com'è il peccato:
insieme a Gesù tu soffri per noi,
o Madre di tutti i dolori.

5. La gloria che è in te, Maria,
il mondo non può vederla:
risorto Gesù, tu ascendi con lui,
nel cielo tu preghi per noi.

575 CHI È MIA MADRE?

Dolcemente (♩ = 92-100)

(S) 1. Chi è mia ma - dre? Chi è mio fra - tel - lo? Chi cu - sto - di - sce

o - gni mia pa - ro - la. *RIT.* Chi cre-de in me do - ne - rà la vi - ta,

chi ac-co glie il Pa - dre do-ne-rà l'a - mo-re.

(Interludio ad lib.)
Flauto o altro strumento

tr

2. Vieni a Betlemme, tu vedrai Maria,
vieni alla grotta, troverai l'amore.

3. Vieni a Nazaret, dove c'è Maria,
vieni alla casa della povertà.

4. Vieni a Cana, troverai Maria,
vieni alla festa, troverai la gioia.

5. Vieni al Calvario, dove Cristo muore,
sali alla croce, troverai Maria.

6. Vieni tra noi, vieni nella Chiesa:
qui c'è una Madre che ti accoglierà.

DALLE CITTÀ E DALLE CAMPAGNE ⇨ n. 637

576 DAL MONTE SCENDE IL SILENZIO

Piuttosto mosso e sciolto (♩ = 92-100)

(S) 1. Dal mon - te scen-de il si - len-zio, vo-ce di Di - o: Ma - ri - a al cuo-re di tut - ti di-ce u-na pa -

RIT.
ro - la. O Ma - ri - a, por-ta-ci an - co - ra al - l'a - scol - to di Ge - 1. sù. O Ma- 2. sù.

2. Venite al monte di Dio,
tutto è in festa.
Entrate, piccoli e grandi,
poveri e giusti.

3. Portate anfore colme
d'acqua sincera:
berrete vino di gioia
sulla sua parola.

DONO SUBLIME DEL PADRE **577**

(♩. = 56-63)

(S) 1. Do - no su - bli - me del Pa - dre, fio - re di ter - ra re - den - ta, Ma - dre del - la vi - ta, tut - to spe - ria - mo da te! *RIT.* O Ma - ri - a, tu vi - vi con noi e hai cuo - re di ma - - - dre, o Ma - ri - a, cre - a - ta per noi, per dar - ci la gio - - - ia!

2. Porta il sorriso nel mondo, vinci la nostra tristezza,
dona la speranza, luce che viene da te.

3. Scenda la pace di Dio, scenda in un mondo che geme,
dono dell'Amore, pace che viene da te.

È L'ORA CHE PIA **578**

(♩ = 76-84)

(S) 1. È l'o - ra che pi - a la squil - la fe - del le no - te c'in - vi - a del - l'A - ve del ciel.

RIT. A - ve, a - ve, a - ve, Ma - ri - a! A - ve, a - ve, a - ve, Ma - ri - a!

2. Nel piano di Dio l'eletta sei tu,
che porti nel mondo il Figlio Gesù.

3. A te, Immacolata, la lode, l'amor:
tu doni alla Chiesa il suo Salvator.

4. Di tutti i malati solleva il dolor,
consola chi soffre nel corpo e nel cuor.

5. Proteggi il cammino di un popolo fedel,
ottieni ai tuoi figli di giungere al ciel.

579 GIOVANE DONNA

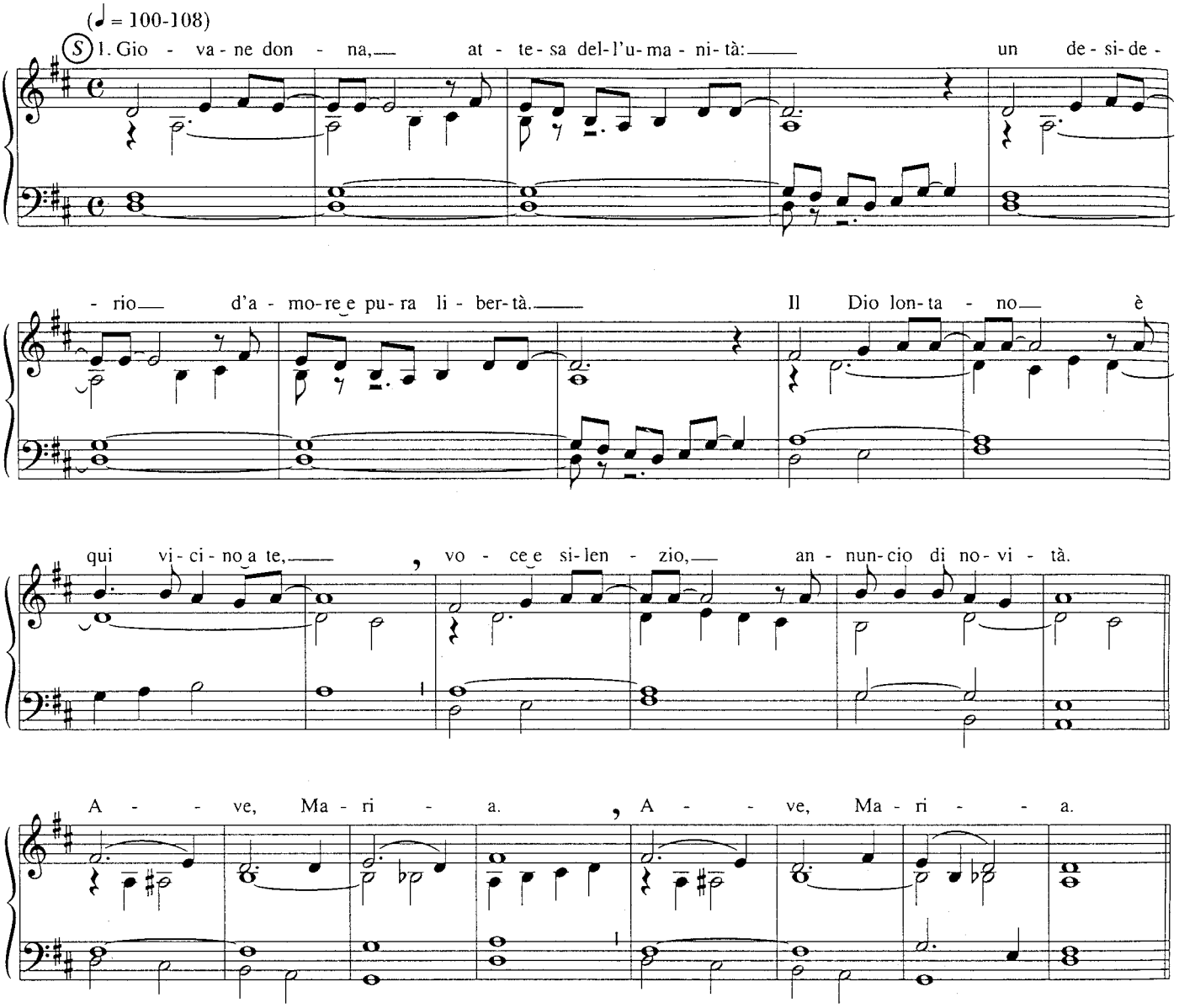

2. Dio t'ha prescelta qual madre piena di bellezza
e il suo amore t'avvolgerà con la sua ombra.
Grembo per Dio venuto sulla terra,
tu sarai madre di un uomo nuovo.

3. Ecco l'ancella che vive della tua parola,
libero il cuore perché l'amore trovi casa.
Ora l'attesa è densa di preghiera
e l'uomo nuovo è qui, in mezzo a noi.

LA MADRE COL PIANTO NEL CUORE **580**

(♩ = 112-120)

1. La ma - dre col pian - to nel cuo - - - re, do -

len - te, sta pres - so la cro - - - ce: è il fi - glio che muo - - - re.

2. Immersa in profondo dolore,
si effonde gemente nel pianto,
trafitta nel cuore.

3. Qual uomo non piange, sgomento,
vedendo la madre di Cristo
in tanto tormento.

4. Le colpe dei propri fratelli
portarono a Cristo i supplizi
e i duri flagelli.

5. O Madre, sorgente d'amore,
ch'io pianga con te, per tuo Figlio,
con grande dolore.

6. A Cristo mi unisca la sorte:
io sempre rinnovi nel cuore
le piaghe e la morte.

7. Nel giorno dell'ultima attesa
assistimi, santa Maria,
mio scudo e difesa.

8. Per mano a te, Madre, mia gloria,
raggiunga, insieme con Cristo,
l'eterna vittoria.

LIETA ARMONIA **581**

Lento (♩ = 60-69)

1. Lie - ta ar - mo - ni - a nel gau - dio del mio spi - ri - to si e - span - de. L'a - ni - ma

dolcissimo *p* *cresc.*

mi - a ma - gni - fi - ca il Si - gnor: lui so - lo è gran - de, lui so - lo è gran - de.

cresc. *f* *rall.*

2. Umile ancella
degnò di riguardarmi dal suo trono.
E grande e bella
mi fece il Creator:
lui solo è buono.

3. E me beata
dirà in eterno delle genti il canto.
Mi ha esaltata
per l'umile mio cuor:
lui solo è santo.

582 LITANIE DELLA B. V. MARIA *(Lauretane)*

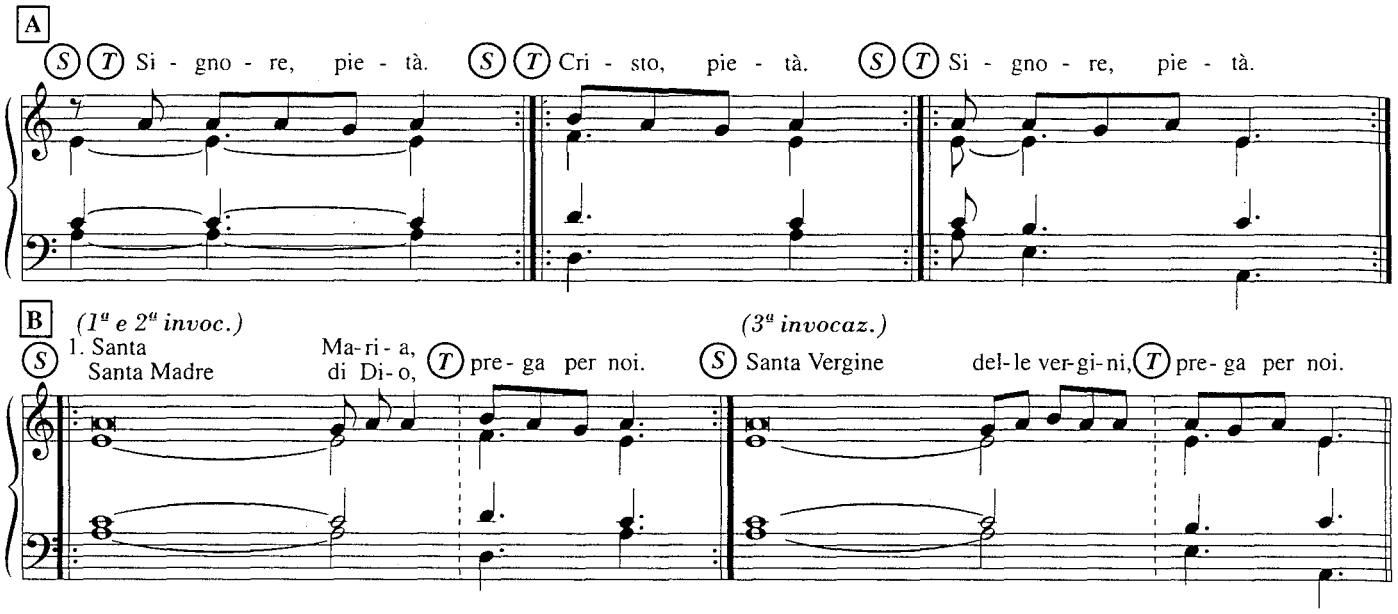

2. Madre di Cristo,
Madre della grazia,
Madre della Chiesa,

3. Madre purissima,
Madre castissima,
Madre sempre vergine,

4. Madre immacolata,
Madre amabile,
Madre meravigliosa,

5. Madre del buon consiglio,
Madre del Creatore,
Madre del Salvatore,

6. Vergine sapiente,
Vergine degna di onore,
Vergine degna di lode,

7. Vergine potente,
Vergine clemente,
Vergine credente,

8. Immagine della santità divina,
Trono della sapienza,
Fonte della nostra gioia,

9. Dimora dello Spirito,
Dimora della gloria,
Dimora consacrata,

10. Rosa del cielo,
Rocca di Davide,
Rocca inespugnabile,

11. Tempio d'oro,
Arca della nuova alleanza,
Porta del paradiso,

12. Stella del mattino,
Salute dei malati,
Rifugio dei peccatori,

13. Consolatrice degli afflitti,
Aiuto dei cristiani,
Regina degli angeli,

14. Regina dei patriarchi,
Regina dei profeti,
Regina degli apostoli,

15. Regina dei martiri,
Regina dei santi pastori,
Regina delle vergini,

16. Regina di tutti i santi,
Regina concepita senza peccato,
Regina assunta in cielo,

17. Regina del santo rosario,
Regina della famiglia,
Regina della pace,

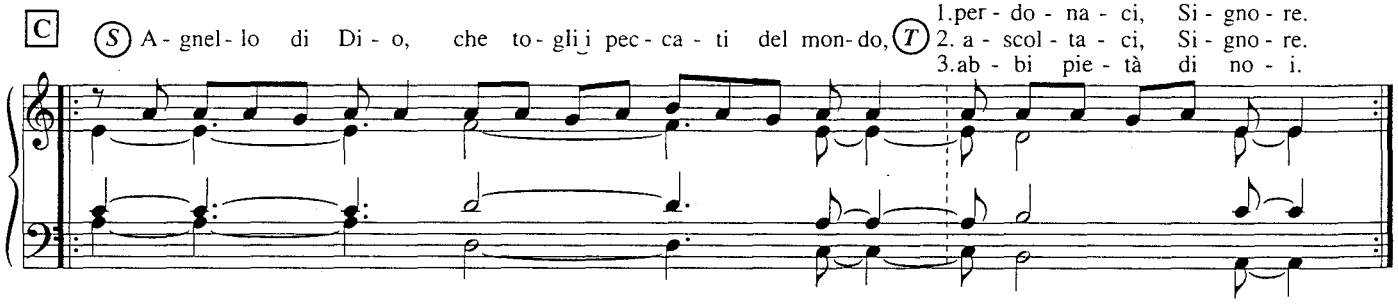

583 LITANIE DELLA B. V. MARIA *(Maria Regina)*

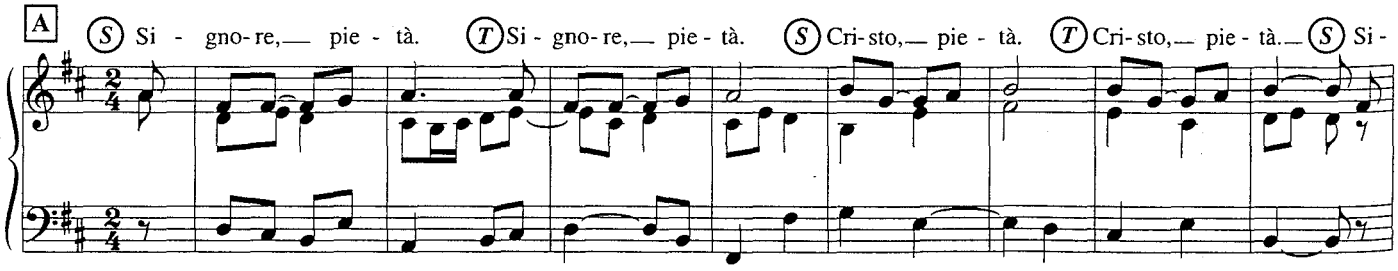

B

gno-re,— pie - tà. (T) Si - gno-re,— pie - tà. (S) 1.Santa Ma - ri - a, (T) pre-ga per noi.—

(S) Santa Madre di Di - o, (T) pre-ga per noi.— (S) Santa Vergine delle ver-gi-ni, (T) pre - ga, pre - ga, per noi.

C

(S) A - gnel-lo di Di-o, che to-gli i pec-ca-ti del mon-do,— (T) per - do-na-ci, Si - gno - re.— a - scol-ta-ci, Si - gno - re.— (S) A-

gnel-lo di Di - o, che to-gli i pec-ca - ti del mon-do,— (T) ab - bi pie - tà di noi.

2. Figlia prediletta dal Padre,
Madre di Cristo re dei secoli,
Gloria dello Spirito Santo,

3. Vergine figlia di Sion,
Vergine povera e umile,
Vergine mite e docile,

4. Serva obbediente nella fede,
Madre del Signore,
Cooperatrice del Redentore,

5. Piena di grazia,
Fonte di bellezza,
Tesoro di virtù e sapienza,

6. Frutto primo della redenzione,
Discepola perfetta di Cristo,
Immagine purissima della Chiesa,

7. Donna della nuova alleanza,
Donna vestita di sole,
Donna coronata di stelle,

8. Signora di bontà immensa,
Signora del perdono,
Signora delle nostre famiglie,

9. Letizia del nuovo Israele,
Splendore della santa Chiesa,
Onore del genere umano,

10. Avvocata di grazia,
Ministra della pietà divina,
Aiuto del popolo di Dio,

11. Regina dell'amore,
Regina di misericordia,
Regina della pace,

12. Regina degli angeli,
Regina dei patriarchi,
Regina dei profeti,

13. Regina degli Apostoli,
Regina dei martiri,
Regina dei confessori della fede,

14. Regina delle vergini,
Regina di tutti i santi,
Regina concepita senza peccato,

15. Regina assunta in cielo,
Regina del cielo e della terra,
Regina dell'universo,

584 MADRE DEL SALVATORE

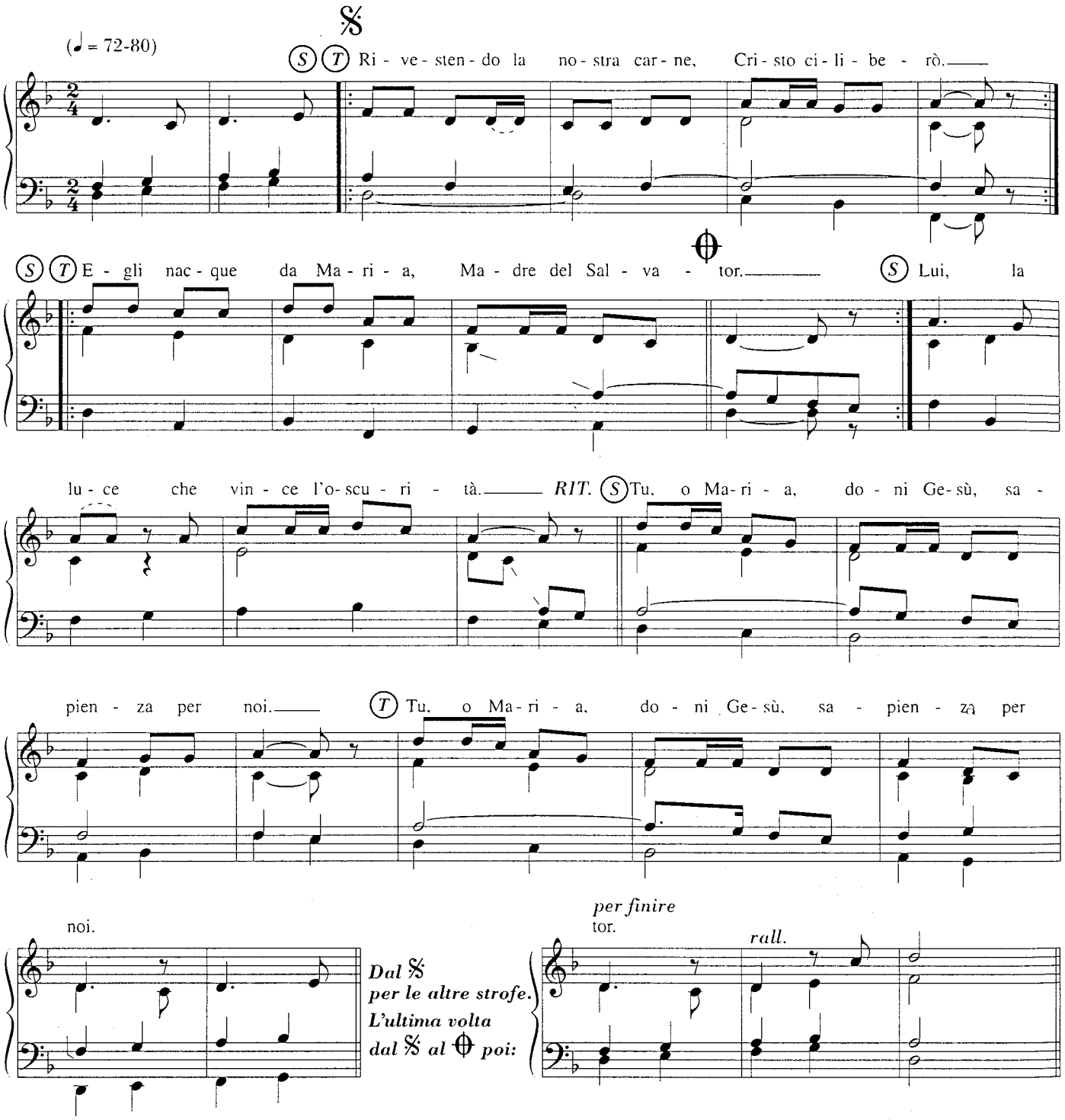

2. E, vivendo la nostra vita,
Cristo ci liberò.
Nella fede lo seguivi,
Madre del Salvator.
Lui morì, amando l'umanità.

3. Risorgendo dalla morte,
Cristo ci liberò.
Nella gioia lo seguivi,
Madre del Salvator.
Lui verrà, il mondo trasformerà.

4. Cieli nuovi e terra nuova
Cristo ci annunciò.
Tu, Maria, sei l'aurora,
Madre del Salvator.

MADRE SANTA

585

(♩. = 56-63)

(S) 1. Ma - dre san - ta, il Cre - a - to - re da o - gni mac - chia ti ser - bò. Sei tut - ta bel - la nel tuo splen -

do - re: Im - ma - co - la - ta noi ti ac - cla - miam! A - ve, a - ve, a - ve, Ma - ri - a!

RIT.

2. Tanto pura, Vergine, sei
che il Signor discese in te.
Formasti il cuore al Re dei re:
Madre di Dio, noi ti acclamiam!

3. Gran prodigio Dio creò
quando tu dicesti: «sì».
Il divin Verbo donasti a noi:
Vergine e Madre, noi ti acclamiam!

4. Hai vissuto con il Signore
in amore ed umiltà.
Presso la croce fu il tuo dolore:
o Mediatrice, noi ti acclamiam!

5. Nella gloria Assunta sei
dopo tanto tuo patir.
Serto di stelle splende per te:
nostra Regina, noi t'invochiam!

6. Nelle lotte, nei timori,
in continue avversità,
della Chiesa Madre sei tu:
Ausiliatrice, noi t'invochiam!

7. Tanto grande, Vergine, sei
che dai ali al supplicar.
Esuli figli vegli dal cielo:
Consolatrice, noi t'invochiam!

8. Tu gloriosa vivi nei cieli
con l'eterna Carità.
Per te accolga la nostra lode
ora e per sempre la Trinità!

O MARIA SANTISSIMA

586

Andantino (♩. = 50-56)

(S) 1. O Ma - ri - a san - tis - si - ma, dol - ce ma - dre di Ge - sù,

con grazia

sten - di il tuo man - to so - pra la ter - ra, ren - di si - cu - ro il cam - mi - no quag - giù.

RIT. A - ve, a - ve, Ma - ri - a! A - ve, a - ve, Ma - ri - a!

2. O Maria purissima,
sei l'eletta del Signor.
Salva i tuoi figli, guidali al cielo,
sorreggi tu la speranza nel cuor.

3. O Maria amabile,
doni al mondo il Salvator.
Fa che ogni uomo incontri il Signore
e si diffonda tra i figli l'amor.

587 O MARIA, MADRE DEI DOLORI

Via crucis

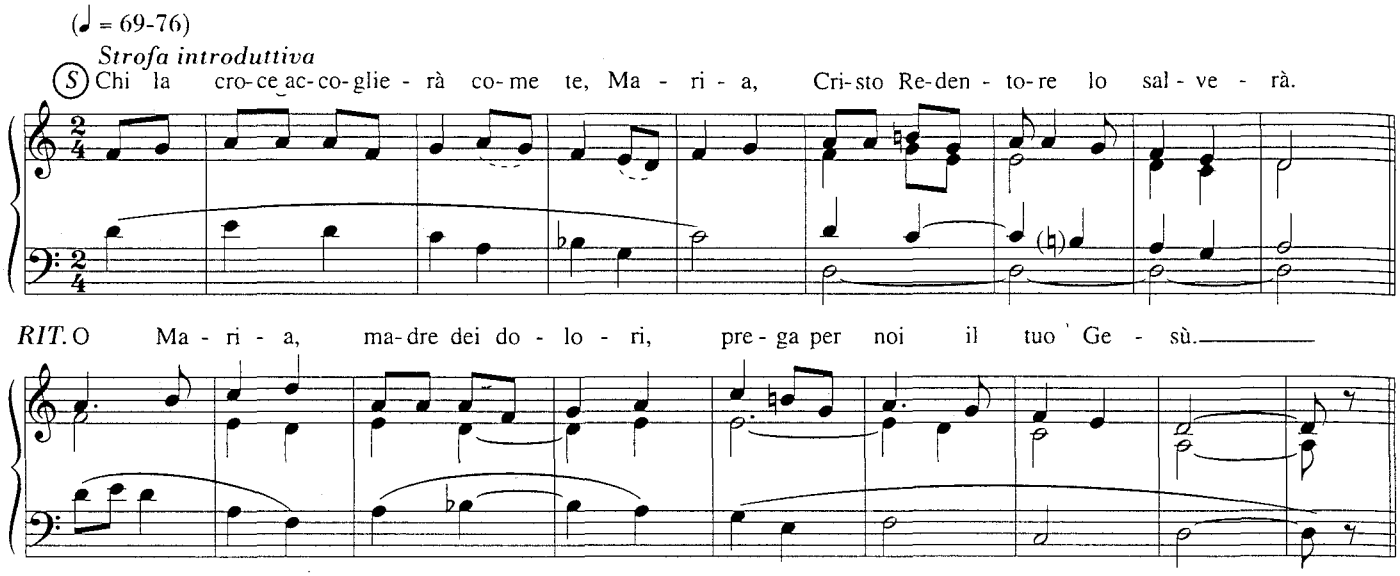

1. Condannato sei per noi, o Figlio di Dio:
   mite ed innocente, tu morirai.

2. Questa pena preparata per noi peccatori,
   questo grande peso tu porterai.

3. Come un debole mortale vacilli, Signore,
   come un peccatore tu cederai.

4. Se qualcuno chiederà: dov'è Maria?
   cerchi sul Calvario, la troverà.

5. Chi la croce accoglierà come te, Maria,
   Cristo Redentore lo salverà.

6. Il suo volto insanguinato, oscuro di pena,
   presto nella gloria risplenderà.

7. Ora cade sulla strada il Re della gloria:
   presto nel suo cielo risalità.

8. Se qualcuno piangerà con te, Maria,
   Cristo tormentato conforterà.

9. Se il tuo Spirito abbandona la carne mortale,
   chi di noi, Signore, resisterà?

10. Tu donavi all'assetato un'acqua di vita:
    egli amaro fiele ti preparò.

11. Tu versavi tenerezza nel cuore dell'uomo:
    egli con i chiodi ti trapassò.

12. Da quest'albero fatale è venuta la morte:
    questa santa croce ci salverà.

13. Quel tuo Figlio che nutrivi d'amore infinito,
    morto per amore ritorna a te.

14. Chi in quest'ora veglierà con te, Maria,
    presto col tuo Figlio risorgerà.

O SANTISSIMA

588

Moderato (♩ = 72-80)

1. O san - tis - si - ma, o pi - is - si - ma Ma - dre no - stra, Ma - ri - - - a! Tu, pre - ser - va - ta im - ma - co - la - ta, pre - ga, pre - ga per i fi - gli tuoi.

2. Tu confortaci, tu difendici,
Madre nostra, Maria!
Con te chiediamo, con te speriamo:
prega, prega per i figli tuoi.

3. Nei pericoli, nelle lacrime,
Madre nostra, Maria,
tu sei la luce, tu sei la pace:
prega, prega per i figli tuoi.

O VERGINE PURISSIMA

589

(♩ = 92-100)

(S) 1. O Ver - gi - ne pu - ris - si - ma. (T) a - ve, o Ma - ri - a! (S) O Ma - dre a - mo - ro - sis - si - ma, (T) a - ve, o Ma - ri - a! *RIT.* (T) Tu, che tut - to puoi, ri - cor - da - ti di noi pres - so il tro - no del - l'Al - tis - si - mo.

2. O Madre sempre vergine,
ave, o Maria!
O Figlia del tuo Figlio,
ave, o Maria!

3. O Madre della grazia,
ave, o Maria!
O porta della gloria,
ave, o Maria!

4. O Vergine fedele,
ave, o Maria!
O Madre dell'amore,
ave, o Maria!

590 REGINA DEI CIELI

(♩ = 92-100)

Re - gi - na dei cie - li, ral - lé - gra - ti, al - le - lu - ia:

Cri - sto, che hai por - ta - to nel grem - bo, al - le - lu - ia,

è ri - sor - to co - me a - ve - va pro - mes - so, al - le - lu - ia.

Pre - ga il Si - gnore per no - i, al - le - lu - ia, al - le - lu - ia, al - le - lu - ia!

591 REGINA CAELI

Re - gi - na cae - li, lae - tá - re, al - le - lú - ia, qui - a quem me - ru - í - sti por - tá - re, al - le - lú - ia,

res - sur - ré - xit, si - cut di - xit, al - le - lú - ia! O - ra pro no - bis De - um, al - le - lú - ia!

(Traduzione al canto precedente)

SALVE, REGINA

592

Sal - ve, Re - gí - na, ma - ter mi - se - ri - cór - di - ae, vi - ta, dul - cé - do et spes no - stra,

sal - ve. Ad te cla - má - mus, éx - su - les fí - li - i E - vae. Ad te su - spi - rá - mus, ge -

mén - tes et flen - tes in hac la - cri - má - rum val - le. E - ia er - go, ad - vo - cá - ta no - stra, il -

los tu - os mi - se - ri - cór - des ó - cu - los ad nos con - vér - te. Et Ie - sum, be - ne - dí - ctum

fru - ctum ven - tris tu - i, no - bis post hoc ex - sí - li - um o - stén - de. O cle - mens,

o pi - a, o dul - cis Vir - go Ma - rí - a.

Traduzione conoscitiva

Salve, Regina, madre di misericordia,
vita, dolcezza e speranza nostra, salve.
A te ricorriamo, esuli figli di Eva,
a te sospiriamo, gementi e piangenti
in questa valle di lacrime.
Orsù dunque, avvocata nostra,
rivolgi a noi gli occhi tuoi misericordiosi.
E mostraci, dopo questo esilio, Gesù,
il frutto benedetto del tuo seno.
O clemente, o pia, o dolce Vergine Maria.

593 SANTA MARIA DEL CAMMINO

Andante (♩ = 96-104)

(S) 1. Men-tre tra-scor-re la vi - ta, so - lo tu non sei mai: san - ta Ma-ria del cam -

mi - no sem - pre sa-rà con te. *RIT.* Vie - ni, o Ma-dre, in mez-zo a noi,

vie-ni, Ma-ri-a, quag-giù: cam-mi-ne-re-mo in - sie-me a te ver-so la li-ber - tà.

2. Quando qualcuno ti dice:
«Nulla mai cambierà»,
lotta per un mondo nuovo,
lotta per la verità.

3. Lungo la strada, la gente
chiusa in se stessa va:
offri per primo la mano
a chi è vicino a te.

4. Quando ti senti ormai stanco
e sembra inutile andar,
tu vai tracciando un cammino:
un altro ti seguirà.

SI COMPIE LA PROMESSA ⇨ n. 457

594 UN ANGELO DISSE A MARIA

Quasi in uno (♩ = 112-120)

1. Un an - ge - lo dis - se a Ma - ri - a: "Be -
2. Ma - ri - a, sei pie - na di gra - zia, sei

a - ta fra tut - te le don - ne! Il Si - gno - re è con te, e da
gran - de nel cie - lo dei san - ti: pre - ga sem - pre per noi il Si -

te na - sce - rà Ge - sù, Sal - va - to - re del mon - do".
gno - re Ge - sù, o Ma - dre di tut - ta la Chie - sa.

VERGINE DEL SILENZIO

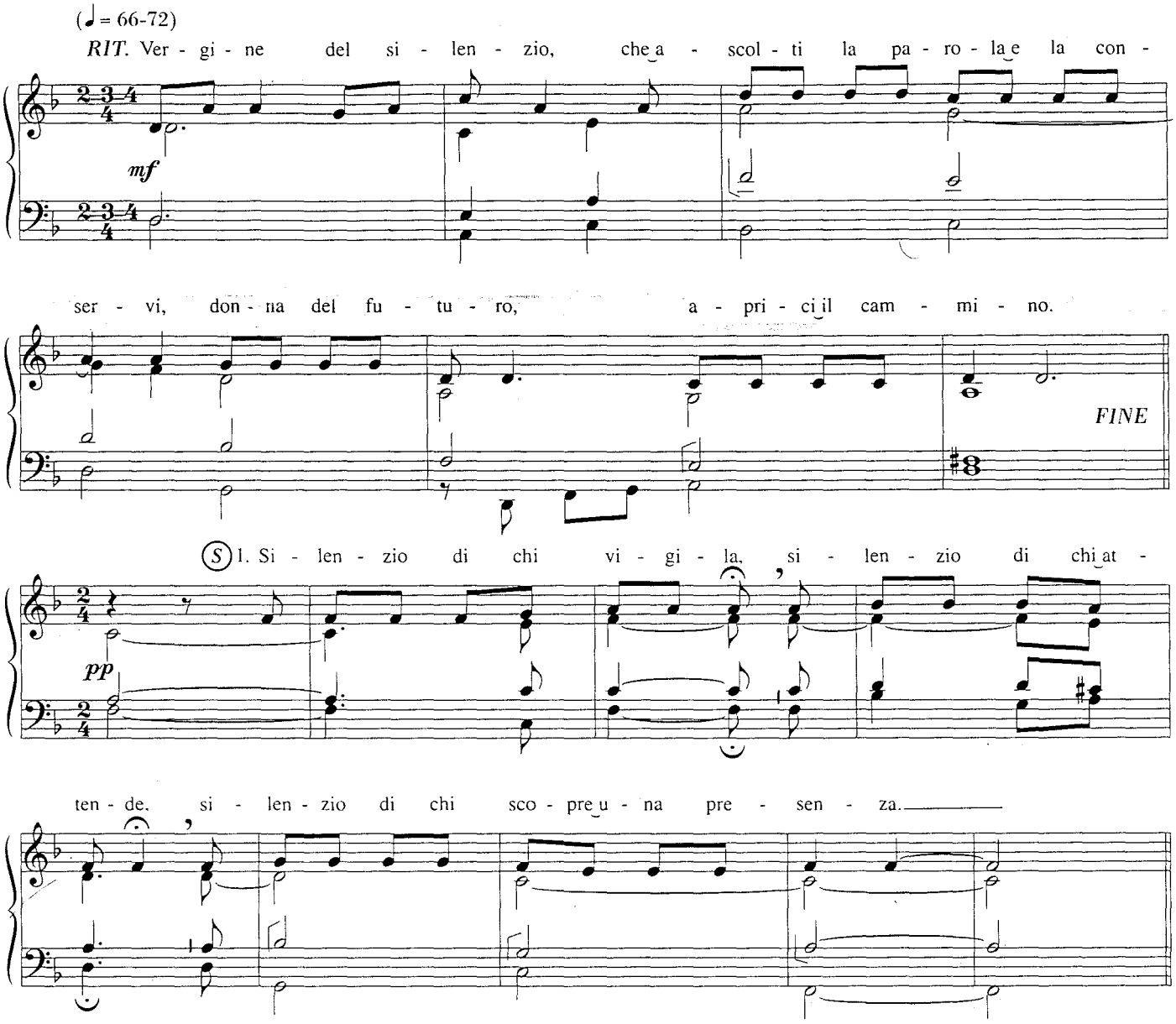

2. Silenzio di chi dialoga,
silenzio di chi accoglie,
silenzio di chi vive in comunione.

3. Silenzio di chi prega,
silenzio di chi è in pace,
silenzio di chi è «uno» nel suo spirito.

4. Silenzio di chi è povero,
silenzio di chi è semplice,
silenzio di chi ama ringraziare.

FRUMENTO DI CRISTO ⇨ nn. 24 e 25

GERUSALEMME NUOVA ⇨ n. 20

IL CIELO RISUONI DI CANTI ⇨ n. 26

596 L'ANIMA DEL GIUSTO

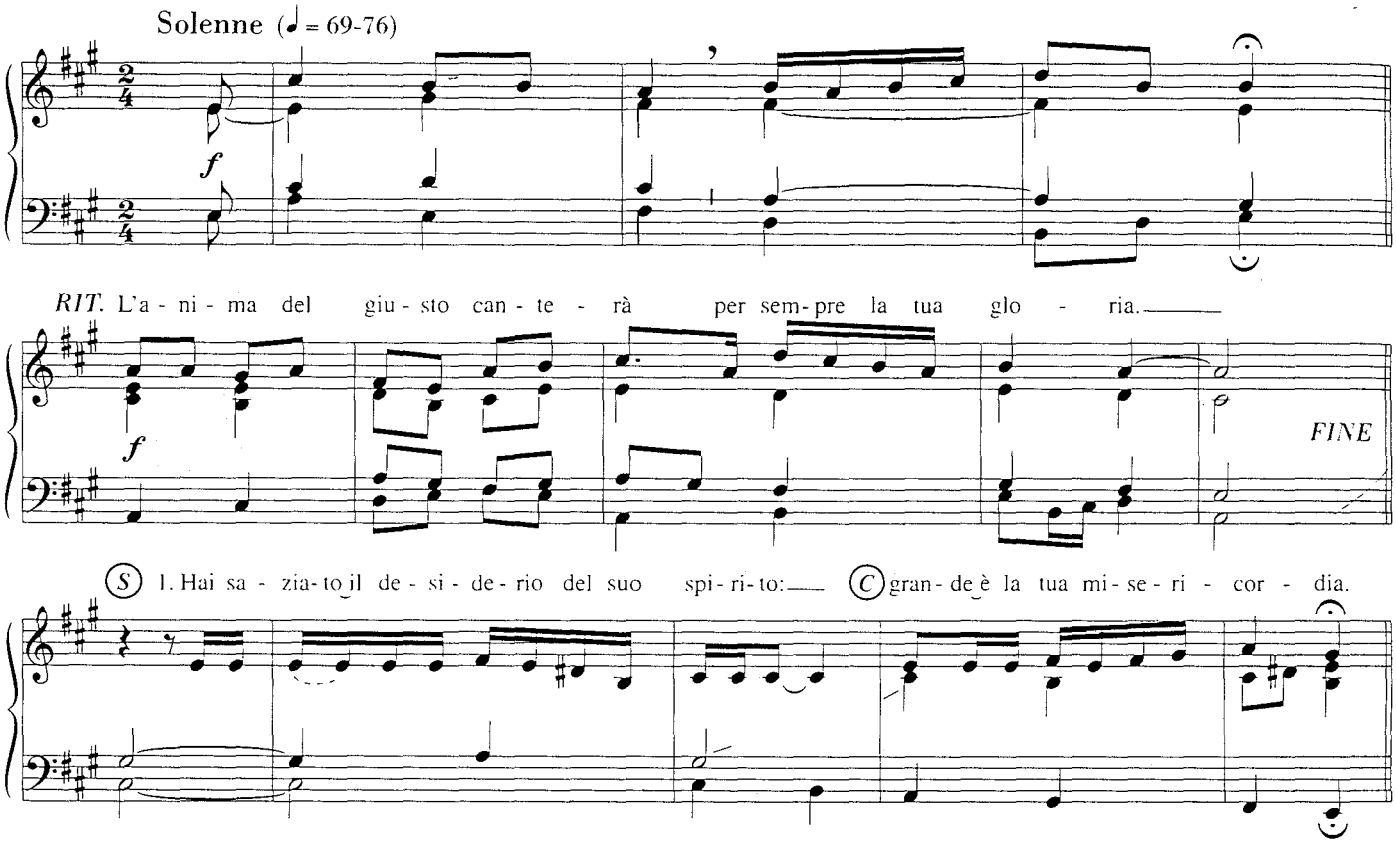

2. Ti ha chiesto la vita e la tua pace:
grande è la tua misericordia.

3. Ti ha invocato come roccia di salvezza:
grande è la tua misericordia.

4. Lo ricolmi di gioia senza fine:
grande è la tua misericordia.

NON VI CHIAMERÒ PIÙ SERVI

597

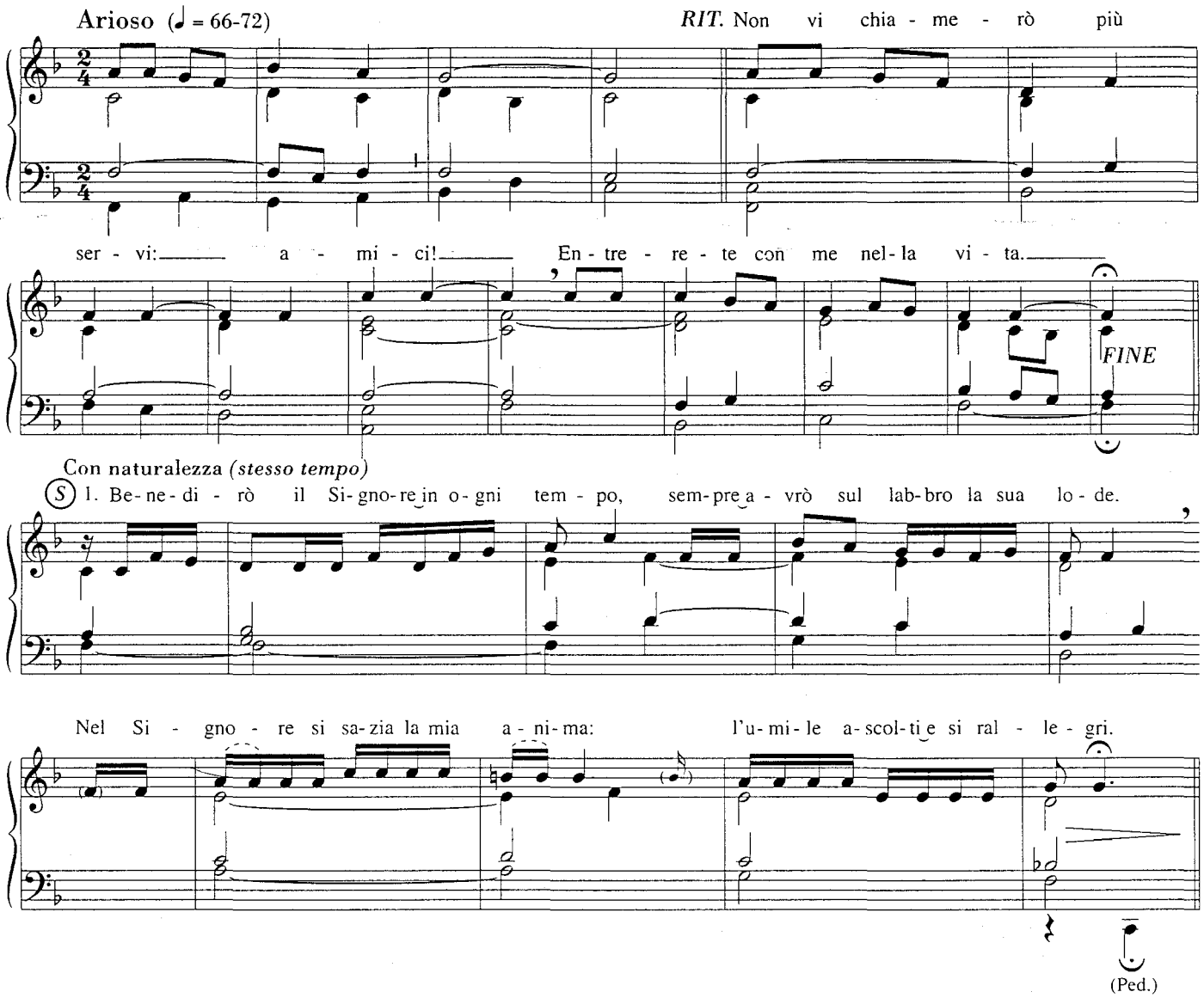

2. Magnificate con me il Signore,
esaltiamo insieme il suo nome.
Ho invocato il Signore: mi ha risposto,
mi libera da tutte le angosce.

3. Guardate a lui e sarete luminosi,
non sarà confuso il vostro volto.
Viene l'angelo di Dio e si accampa
vicino a chi lo teme e lo salva.

4. Beato l'uomo che in Dio si rifugia:
egli ascolta il povero che grida.
Venite, figli, ascoltatemi:
vi insegnerò l'amore del Signore.

5. Sarà vicino il Signore a chi è affranto,
a chi cerca sempre la sua pace;
riscatta la vita dei suoi servi:
chi in lui si rifugia sarà salvo.

598 UOMO DI NAZARETH, SPOSO DI MARIA

Largo (♩. = 46-50)

Uo - mo di Na - za-reth, spo-so di Ma - ri - a, co - me u-na pal - ma cre-sci lun - go il

fiu - me. Nel tuo si - len - zio sen - ti la vo - ce che so-lo ai pic - co - li par - la.

2. Sai camminare nell'oscurità;
unica forza: sai che Dio è fedele.
Senza capire, parti e ritorni,
come straniero nel mondo.

3. Hai tra le braccia chi sostiene il mondo,
vegli in silenzio adorando il Padre.
Guida la Chiesa perché sia madre
verso il Cristo che cresce.

4. Gloria al Signore che sostiene i giusti,
gloria al Verbo che si è fatto carne,
gloria all'Amore che ci perdona,
per tutti i secoli. Amen.

599 IN PARADISO

(𝅗𝅥 = 60-66)

RIT. In Pa - ra - di - so ti ac - col - ga - no gli an - ge - li e i san - ti, ti ac - col - ga - no

nel - la pa - ce di Di - o. (S) 1. Ti ac - col - ga - no gli an - ge - li e ti por - ti - no al tro - no di

FINE

Di - o: tu pos - sa sen - ti - re la sua vo - ce di Pa - dre be - ni - gno.

2. Ti accolgano i martiri:
e con questi fratelli più forti
tu possa aver parte
allo gloria che Cristo ci ha dato.

3. Ti accolgano i poveri:
e con Lazzaro, povero in terra,
tu possa godere
tutti i beni eterni del cielo.

4. Ti accolga la Vergine,
dolce madre di Cristo qui in terra:
tu possa abitare
con la dolce tua madre del cielo.

5. Ti accolga il Signore,
Gesù Cristo, il tuo Salvatore:
tu possa vedere
il suo volto splendente di gloria.

IO CREDO: RISORGERÒ

600

(♩ = 66-76)

RIT. Io cre - do: ri-sor-ge - rò, que-sto mio cor - po ve - drà il Sal-va - to - re!

f *FINE*

(S) 1. Pri - ma che io na - sces - si, mio Di - o, tu mi co - no - sci: ri - cor - da - ti, Si -

mp leggero

gno - re, che l'uo - mo è co - me l'er - ba, co-me il fio - re del cam - po.

f

2. Ora è nelle tue mani
quest'anima che mi hai data:
accoglila, Signore,
da sempre tu l'hai amata,
è preziosa ai tuoi occhi.

3. Padre, che mi hai formato
a immagine del tuo volto:
conserva in me, Signore,
il segno della tua gloria,
che risplenda in eterno.

4. Cristo, mio Redentore,
risorto nella luce:
io spero in te, Signore,
hai vinto, mi hai liberato
dalle tenebre eterne.

5. Spirito della vita,
che abiti nel mio cuore:
rimani in me, Signore,
rimani oltre la morte,
per i secoli eterni.

NELLA SERA DELLA VITA

601

(♩ = 60-69)

(S) 1. Nel - la se - ra del - la vi - ta tu sei l'o-spi-te del Pa - dre. Nel-l'ab - brac-cio del-l'in -

con-tro la fa - ti - ca sva-ni - rà. *RIT.* Ti ve - dre-mo con i san-ti al - la Ce-na del-l'A -

gnel - lo: nel-la lu-ce del Si - gno-re il tuo vol-to bril-le - rà.

1.- 4. *ultima* rà.

2. Ti ha redento Gesù Cristo con il sangue della croce.
Anche tu sei perdonato e sicuro del suo amore.

3. L'acqua fresca della vita, nel battesimo versata,
farà limpido il tuo sguardo, i tuoi occhi Dio vedranno.

4. Quando a noi verrà il Signore, rivestito della gloria,
con la Vergine e i suoi santi tutti in cielo porterà.

5. Nuovi cieli e mondi nuovi splenderanno del suo sole.
Non v'è più dolore o pianto nella casa del Signore.

L'ETERNO RIPOSO (Salmo 129) ⇨ n. 139

O CRISTO, CHE PIANGESTI ⇨ n. 27

602 QUANDO BUSSERÒ

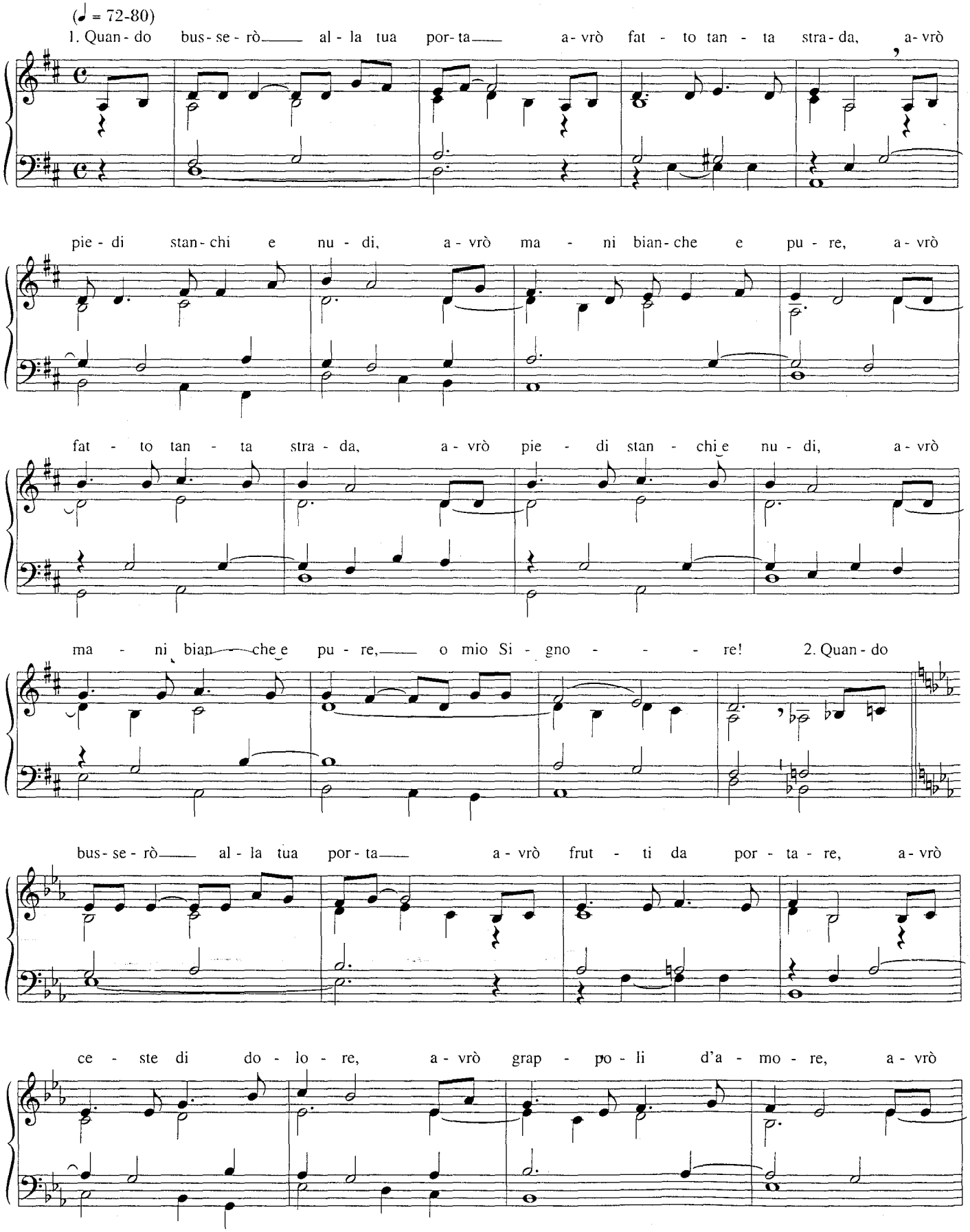

frut - ti da por - ta - re, a - vrò ce - ste di do - lo - re, a - vrò

grap - po - li d'a - mo - re, o mio Si - gno - - - re! 3. Quan - do

bus - se - rò al - la tua por - ta a - vrò a - ma - to tan - ta gen - te, a - vrò a -

mi - ci da ri - tro - va - re e ne - mi - ci per cui pre - ga - re, a - vrò a -

ma - to tan - ta gen - te, a - vrò a - mi - ci da ri - tro - va - re e ne -

mi - ci per cui pre - ga - re, o mio Si - gno - re, o mio Si - gno - - re!

603 VIVE IL MIO REDENTORE

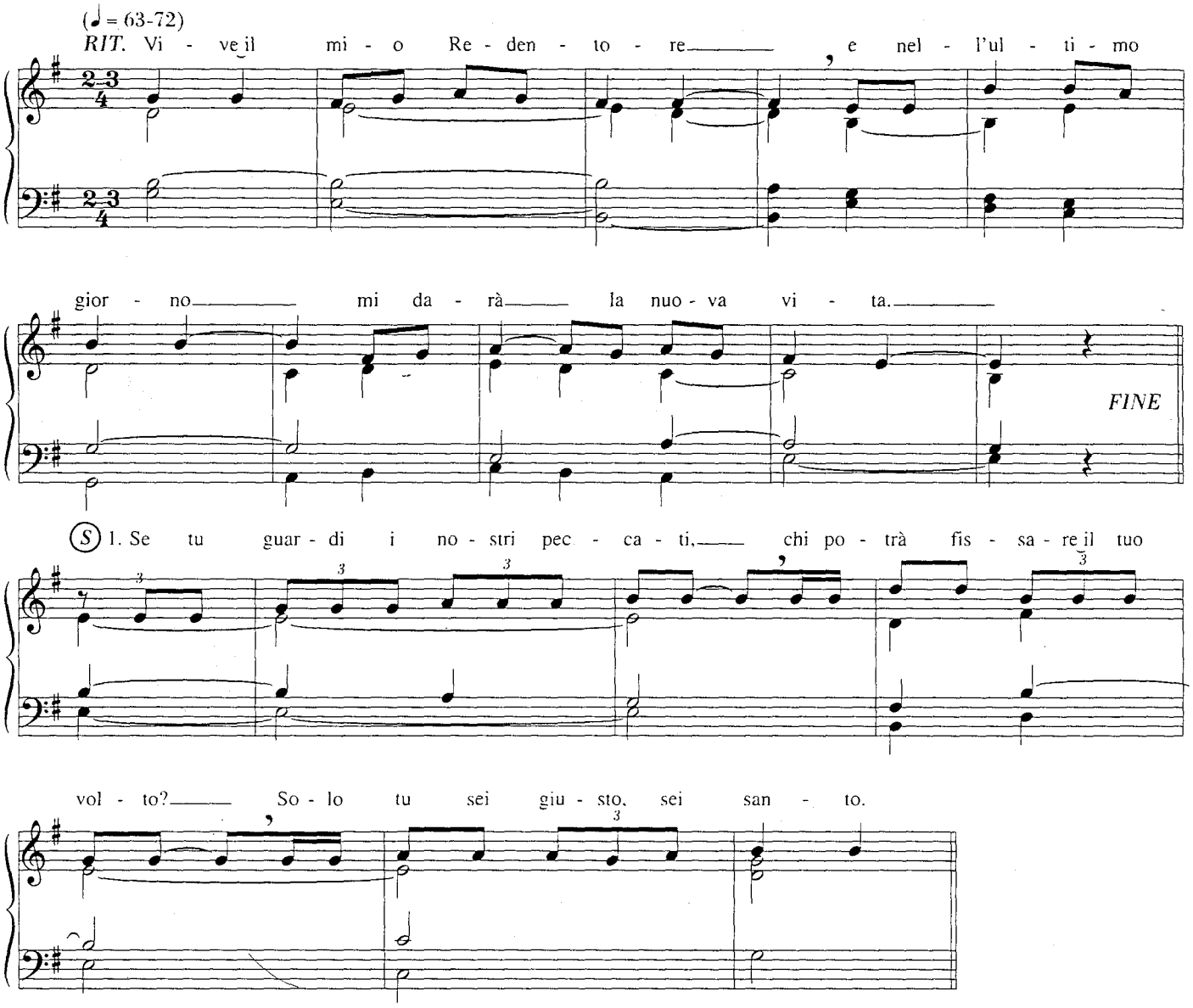

2. Redentore, amico dell'uomo,
ogni colpa in loro distruggi:
indulgente, accorda perdono.

3. Dio vivo, accogli benigno
sacrifici, voti e preghiere
che per loro a te presentiamo.

4. Tu sei vita e risurrezione,
carità e gioia perfetta
per chi muore nella tua grazia.

5. Dal tuo amore furon creati,
nel tuo sangue furon redenti:
solo in te saranno beati.

6. Salvatore, Cristo Signore,
che morendo hai vinto la morte,
dona loro il premio dei cieli.

7. Trinità augusta e gloriaosa,
la tua gloria loro risplenda
negli eterni secoli. Amen.

ABBIAMO MANGIATO IL PANE

604

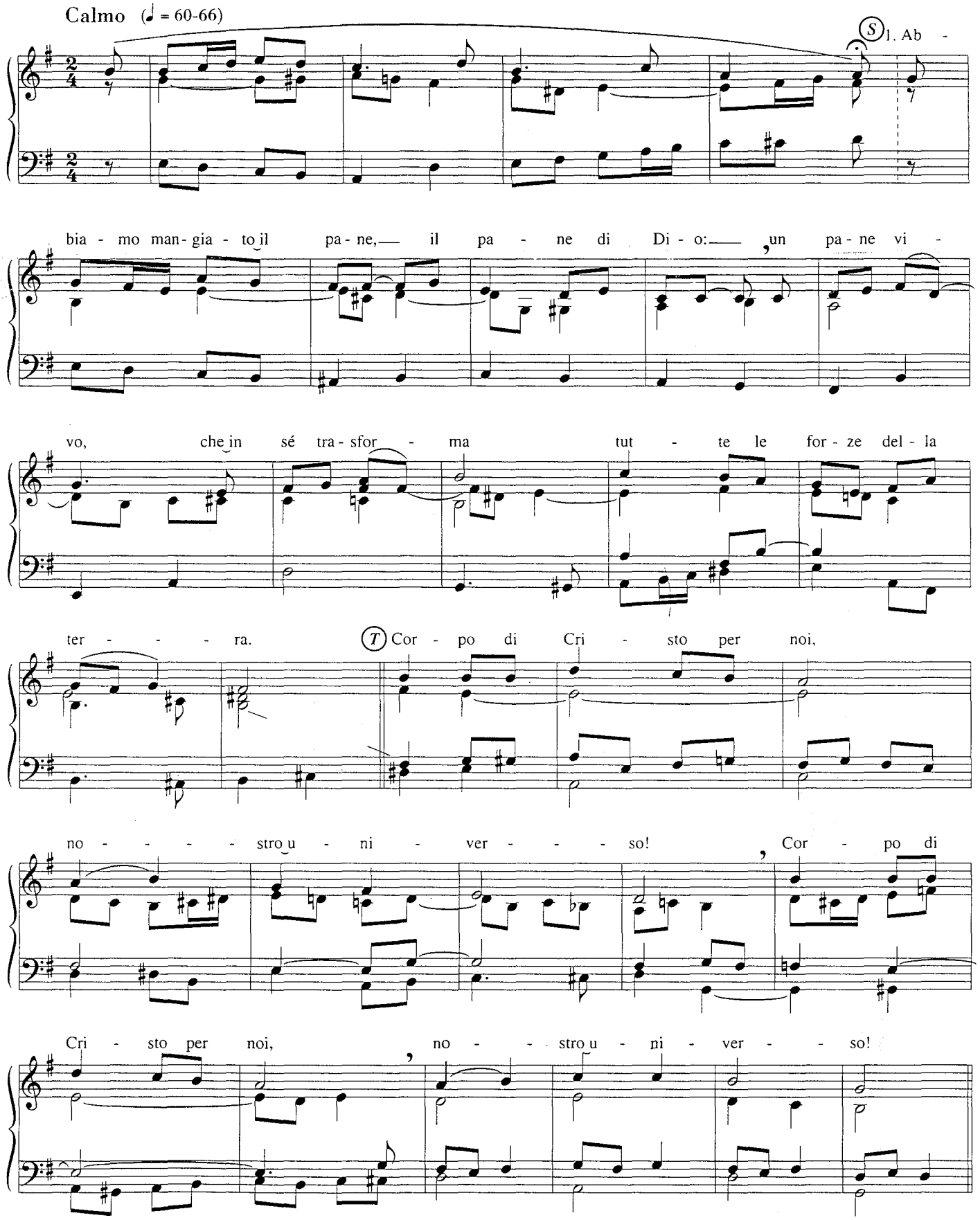

2. Abbiamo bevuto il vino,
il vino di Dio:
un vino nuovo, dove la morte
muore sconfitta dalla vita.

Sangue di Cristo per noi,
nostra speranza!

3. Apriamo la porta a Cristo,
il Figlio di Dio:
novello Adamo, tempra nel fuoco
tutti gli umani desideri.

Mensa di Cristo per noi,
nostro avvenire!

605 ADORIAMO GESÙ CRISTO

(𝅗𝅥 = 72-80)

1. A - do - ria - mo Ge - sù Cri - sto, Dio nei cie - li, Dio con noi.

Se tu cre - di nel suo do - no, la tu - a fa - me sa - zie - rai:

è la ta - vo - la del Re-gno, pe - gno d'im-mor - ta - li - tà. A - men.

606

(𝅗𝅥 = 80-88)

1. A - do - ria - mo Ge - sù Cri - sto, Dio nei cie - li, Dio con noi.

Se tu cre - di nel su - o do - no, la tua fa - me sa - zie - rai: è la ta - vo -

la del Re-gno, pe - gno d'im - mor - ta - li - tà. A - - - men. *oppure:* A - men.

607

(♩ = 80-88)

1. A - do - ria - mo Ge - sù Cri - sto, Dio nei cie - li, Dio con noi.

Se tu cre - di nel suo do - no, la tua fa - me sa - zie - rai:

è la ta - vo - la del Re - gno, pe - gno d'im - mor - ta - li - tà. A - men.

1. Adoriamo Gesù Cristo,
Dio nei cieli, Dio con noi.
Se tu credi nel suo dono,
la tua fame sazierai:
è la tavola del Regno,
pegno d'immortalità.

2. Qui ti nutre la Parola
che il Signore rivelò.
Se l'accogli con la fede,
la tua sete spegnerai:
è certezza, nel mistero,
che la Pasqua è verità.

3. Nuova Cena, nuovo invito,
dono per l'umanità.
Se tu entri, sei l'atteso,
ai fratelli ti unirai:
è il convito della pace,
Cristo il pane spezzerà.

4. Vera carne, vero sangue,
vincoli di carità.
Se ti siedi, sei l'amico,
il perdono gusterai:
è la festa d'alleanza,
Cristo il vino verserà.

5. Corpo dato, Sangue sparso:
Egli al limite ci amò.
Se tu mangi, se tu bevi,
la sua sorte sceglierai:
è l'offerta della Croce,
qui la Chiesa nascerà.

6. Sangue ed acqua, dono estremo:
si apre il cuore di Gesù.
Se ricevi questa linfa,
nello Spirito vivrai:
è il mistero delle nozze,
Sposo e Sposa in unità.

7. Ora, canta! Spunta l'alba
che tramonto non vedrà.
Se ti svegli, splende il giorno
ed in Cristo brillerai:
è l'incontro col Signore
fino a quando apparirà.

8. Vieni, Spirito di Dio,
cuore della Trinità!
Se tu bruci, fuoco ardente,
gioia immensa accenderai.
Viene il Padre, viene il Figlio,
canta in noi l'eternità. Amen.

ADORIAMO IL SACRAMENTO (Genti tutte, proclamate) **608**

Questo testo può essere cantato con una qualsiasi delle tre precedenti melodie

1. Genti tutte, proclamate
il mistero del Signor,
del suo corpo e del suo sangue
che la Vergine donò
e fu sparso in sacrificio
per salvar l'umanità.

2. Dato a noi da madre pura,
per noi tutti s'incarnò.
La feconda sua parola
tra le genti seminò:
con amore generoso
la sua vita consumò.

3. Nella notte della Cena
coi fratelli si trovò.
Del pasquale sacro rito
ogni regola compì
e agli apostoli ammirati
come cibo si donò.

4. La parola del Signore
pane e vino trasformò:
pane in carne, vino in sangue,
in memoria consacrò!
Non i sensi, ma la fede
prova questa verità.

5. Adoriamo il Sacramento
che Dio Padre ci donò.
Nuovo patto, nuovo rito
nella fede si compì.
Al mistero è fondamento
la parola di Gesù.

6. Gloria al Padre onnipotente,
gloria al Figlio Redentor,
lode grande, sommo onore
all'eterna Carità.
Gloria immensa, eterno amore
alla santa Trinità. Amen.

609 PANGE, LINGUA

1. Pan - ge, lin - gua, glo - ri - o - si Cor - po - ris my - ste - ri - um

san - gui - ni - sque pre - ti - o - si, quem in mun - di pre - ti - um

fru - ctus ven - tris ge - ne - ro - si Rex ef - fu - dit gen - ti - um. A - men.

2. Nobis datus, nobis natus
ex intacta Virgine
et in mundo conversatus,
sparso verbi semine,
sui moras incolatus
miro clausit ordine.

3. In supremæ nocte cœnæ
recumbens cum fratribus,
observata lege plena
cibis in legalibus,
cibum turbae duodenæ
se dat suis manibus.

4. Verbum, caro, panem verum
verbo carnem efficit
fitque Sanguis Christi merum,
et, si sensus deficit,
ad firmandum cor sincerum
sola fides sufficit.

5. Tantum ergo Sacramentum
veneremur cernui
et antiquum documentum
novo cedat ritui:
præstet fides supplementum
sensuum defectui.

6. Genitori Genitoque
laus et jubilatio,
salus, honor, virtus quoque
sit et benedictio:
Procedenti ab utroque
compar sit laudatio. Amen.

Traduzione conoscitiva non cantabile

1. O lingua, proclama il mistero
del corpo glorioso
e, insieme, del sangue divino
che il Re delle genti,
donato da un nobile seno,
effuse sul mondo.

2. Da Vergine intatta è venuto:
si è dato per noi.
Nel mondo gettò come seme
la sua parola
e chiuse la vita terrena
in modo stupendo.

3. La notte dell'ultima Cena
insieme ai discepoli,
compiute le usanze di legge,
nel sacro Convito
si diede da sé come cibo
ai dodici eletti.

4. Il Verbo con una parola
fa carne del pane
e il vino è Sangue di Cristo.
Non vedono i sensi,
ma, a darne conferma agli onesti,
qui basta la fede.

5. Pieghiamo la fronte adorando
il grande mistero.
Il rito del popolo nuovo
succede all'antico.
La fede può offrire l'appoggio
ai deboli sensi.

6. La gloria al Padre, al Figlio
e lode gioiosa.
Sia bene ed onore e potenza
e benedizione.
Sia gloria a colui che procede,
lo Spirito Amore. Amen.

ÀLZATI E RISPLENDI

610

Gioioso (♩ = 100-108)

(S) (T) 1. Àl - za - ti e ri - splen - di, ec - co la tua lu - ce, è su te la glo - ria del Si - gno - re.

(S) Vol - gi i tuoi oc - chi e guar - da lon - ta - no, che il tuo cuo - re pal - pi - ti di e - sul - tan - za.

Ec - co i tuoi fi - gli che ven - go - no a te, le tue fi - glie dan - za - no di gio - ia.

RIT. *f* Je - ru - sa - lem, Je ru - sa - lem, spo - glia - ti del - la tua tri - stez - za.

Je ru - sa - lem, Je ru - sa - lem, can - ta e dan - za al tuo Si - gnor.

2. Marceranno i popoli alla tua luce
ed i re vedranno il tuo splendore.
Stuoli di cammelli t'invaderanno,
a te affluiranno tesori dal mare.
Si verrà da Efa, da Saba e Kedar,
per lodare il nome del Signore.

3. Figli di stranieri costruiranno le tue mura
ed i loro re verranno a te.
Io farò di te una fonte di gioia,
tu sarai chiamata "Città del Signore".
Il dolore e il lutto saranno sconfitti
e sarai mia gloria tra le genti.

611 AMATEVI, FRATELLI

Con dolcezza (♩ = 80-88)

(S) 1. A - ma - te - vi, fra - tel - li, co - me i - o ho a-ma - to voi! A -

vre - te la mia gio - ia, che nes - su - no vi to - glie - rà. (T) A -

vre - mo la sua gio - ia, che nes - su - no ci to - glie - rà.

2. Vivete insieme uniti, come il Padre è unito a me!
Avrete la mia vita, se l'Amore sarà con voi!
Avremo la sua vita, se l'Amore sarà con noi!

3. Vi dico queste parole perché abbiate in voi la gioia!
Sarete miei amici, se l'Amore sarà con voi!
Saremo suoi amici, se l'Amore sarà con noi!

** Alternare (S) / (T) (= proposta di Gesù e risposta dei discepoli).*

612 AMEN! IN ETERNO CANTERÒ

CANONE (♩ = 80-88)

[A] A - men, [B] a - men! [C] In e - ter - no can - te - rò il tuo a - [D] mo - re.

ANDATE PER LE STRADE

613

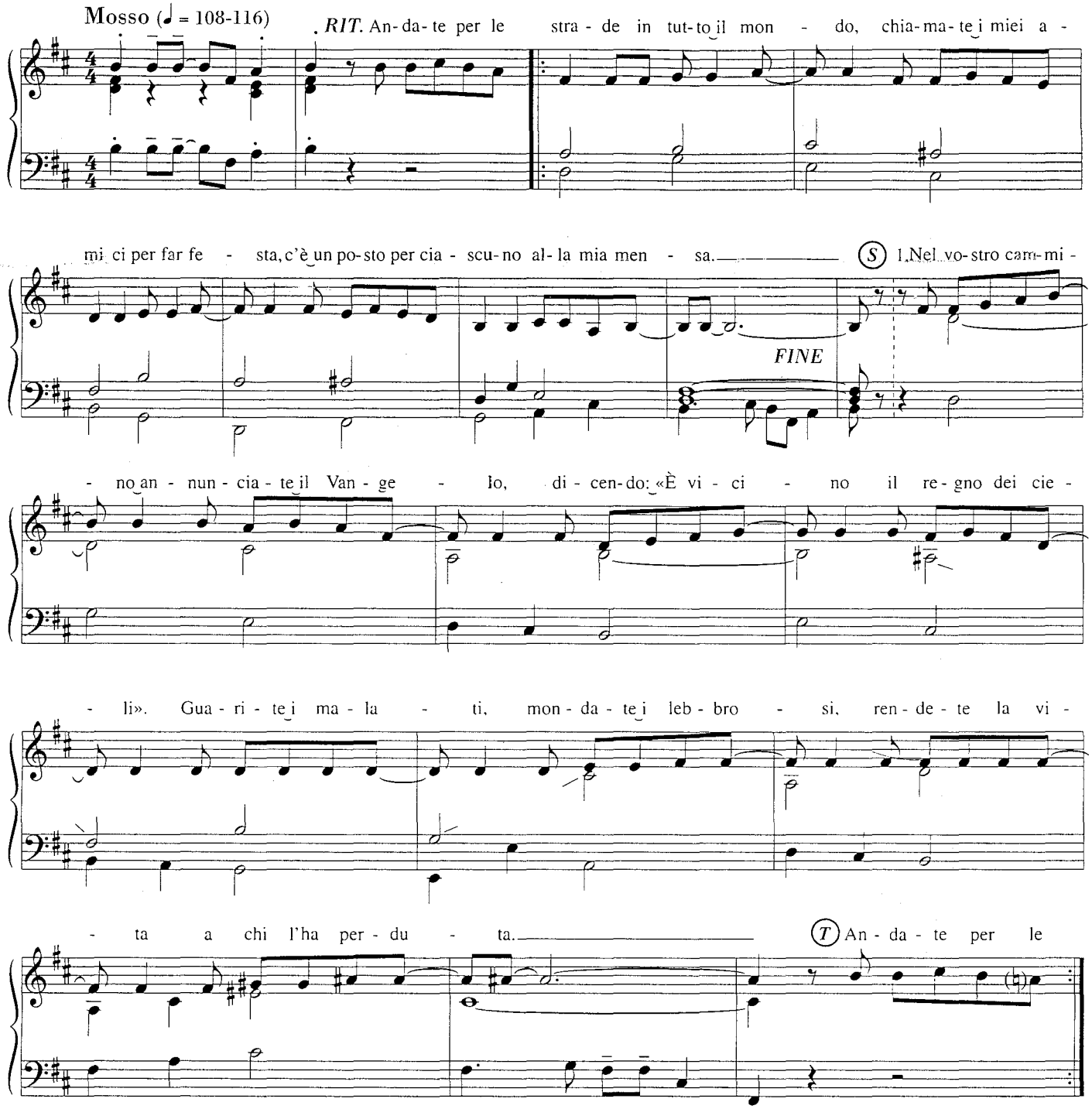

2. Vi è stato donato con amore gratuito:
ugualmente donate con gioia e per amore.
Con voi non prendete né oro né argento,
perché l'operaio ha diritto al suo cibo.

3. Entrando in una casa donatele la pace:
se c'è chi vi rifiuta e non accoglie il dono,
la pace torni a voi e uscite dalla casa
scuotendo la polvere dai vostri calzari.

4. Ecco, io vi mando, agnelli in mezzo ai lupi:
siate dunque avveduti come sono i serpenti,
ma liberi e chiari come le colombe,
dovrete sopportare prigioni e tribunali.

5. Nessuno è più grande del proprio maestro,
né il servo è più importante del suo padrone.
Se hanno odiato me, odieranno anche voi,
ma voi non temete: io non vi lascio soli.

614 ANNUNCEREMO IL TUO REGNO

(♩. = 63-69)

ANT. An-nun-ce - re-mo il tuo re-gno, Si - gnor, ⊕ il tuo re - gno, Si - gnor, il tuo re - gno.

f (RIT.)

(S) 1. Re-gno di pa-ce e di giu - sti-zia, re-gno di vi-ta e ve-ri - tà.

mf

Dopo ogni strofa si ripete da ⊕ Per finire: Da Capo a Fine

2. Regno di amore e di grazia,
regno ch'è già nei nostri cuori.

3. Regno che soffre la violenza,
regno in cammino verso il cielo.

4. Regno che dura eternamente,
regno che al Padre giungerà.

615 BEATI QUELLI CHE ASCOLTANO

(♩. = 46-50)

RIT. Be-a-ti quel-li che ascolta-no la pa-ro-la di Di-o, e la vi-vo-no o-gni giorno.

(S) 1. La tua parola ha creato l'u - ni - ver - so, tutta la terra ci parla di te, Si - gno - re.

2. La tua Parola si è fatta uno di noi:
mostraci il tuo volto, Signore.

3. Tu sei il Cristo, la Parola di Dio vivente,
che oggi parla al mondo con la Chiesa.

4. Parlaci della tua verità, Signore:
ci renderemo testimoni del tuo insegnamento.

BEATITUDINI (OSANNA)

616

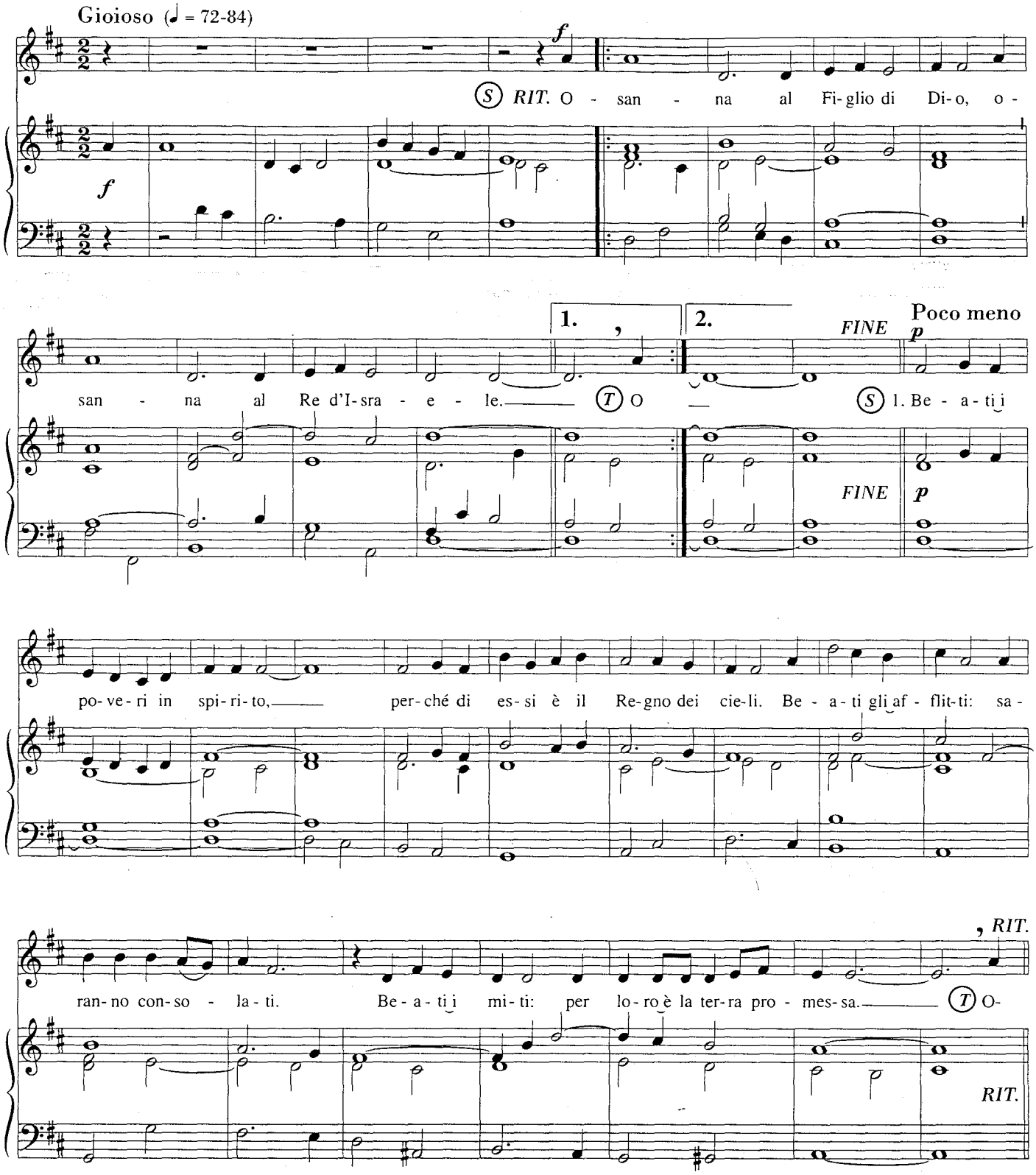

2. Beati voi che avete fame:
per sempre io vi sazierò di giustizia.
Beato chi ama: a lui darò il mio amore.
Beati i puri: vedranno il volto di Dio.

3. Beato chi diffonde pace,
perché sarà chiamato figlio di Dio.
Beati gli oppressi: di essi è il regno dei cieli.
Beati voi, ché grande è la mia ricompensa.

617 BEATITUDINI (LUCE DEL MONDO)

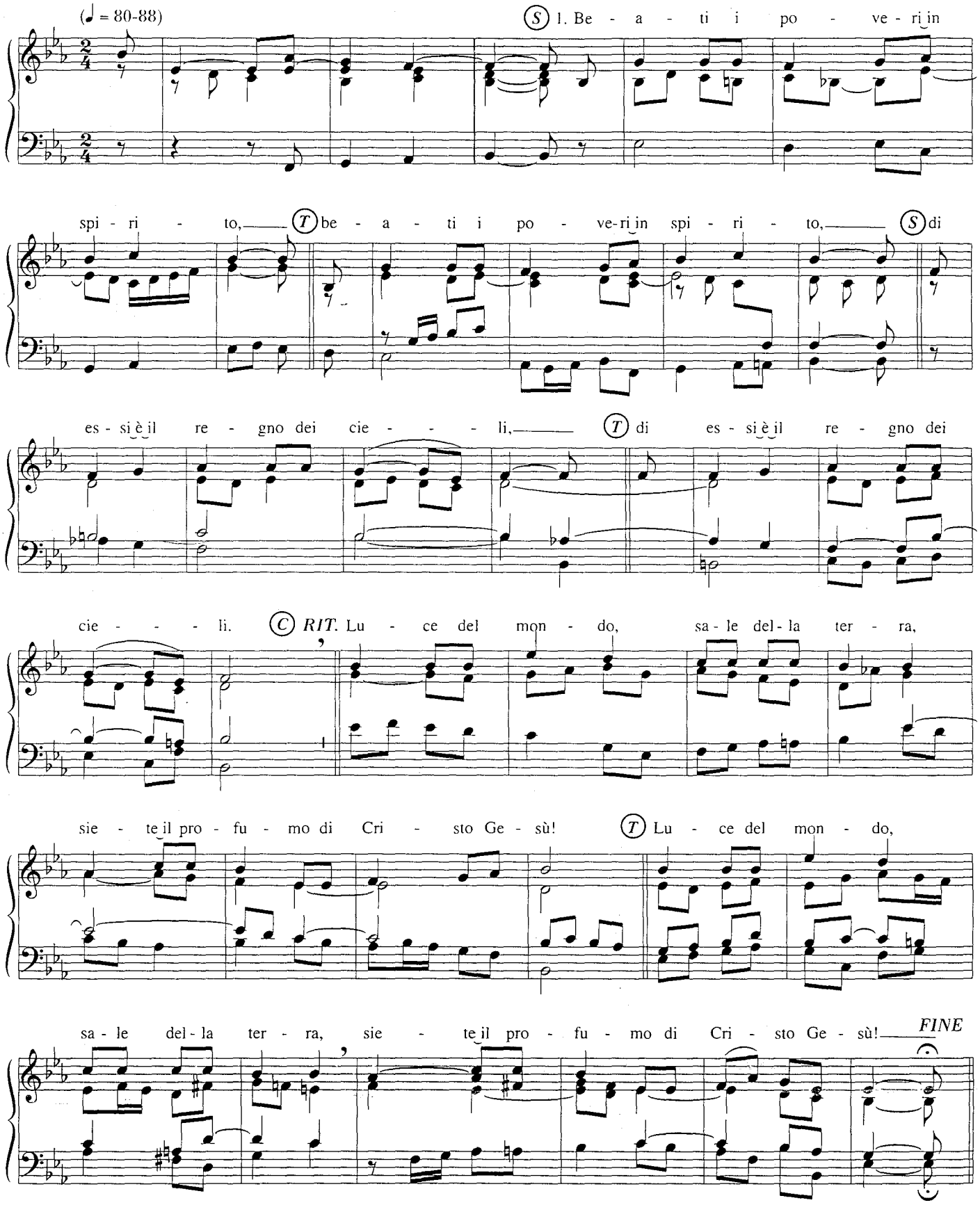

Organo come prima

(S)(T) 2. Be - a - ti gli af - flit - ti, (S)(T) per - ché sa - ran - no con - so -

RIT.

la - ti. (S)(T) 3. Be - a - ti i mi - ti, (S)(T) per - ché pos - se - de -

RIT.

ran - no la ter - ra. (S)(T) 4. Be - a - ti gli af - fa - ma - ti di giu -

RIT.

sti - zia, (S)(T) per - ché sa - ran - no sa - zia - ti.

(S)(T) 5. Be - a - ti i mi - se - ri - cor - dio - si, (S)(T) per - ché tro - ve -

RIT.

ran - no mi - se - ri - cor - dia. (S)(T) 6. Be - a - ti i pu - ri di

RIT.

cuo - re, (S)(T) per - ché ve - dran - no Di - o.

(S)(T) 7. Be - a - ti gli o - pe - ra - to - ri di pa - ce,

RIT.

(S)(T) sa - ran - no chia - ma - ti fi - gli di Di - o. (S)(T) 8. Be - a - ti i per - se - gui -

ta - ti per la giu - sti - zia, (S)(T) di es - si è il re - gno dei

RIT.

cie - li. (S)(T) 9. Be - a - ti, se per me su - bi - te ol - trag - gi e ca -

RIT.

lun - nie: (S)(T) è gran - de il vo - stro pre - mio nei cie - li.

618 BEATO CHI CAMMINA

(♩ = 60-66)

RIT. Be - a - to chi cam - mi - na nel-la leg - ge del Si - gno - re, chi è fe - de - le ai

suoi in-se-gna - men-ti; nel-le sue vi - e io tro-vo la mia gio - ia, per la sua pro - mes - sa.

(S) 1. I gio-va-ni po - tran - no se - gui-re il tuo sen - tie - ro, se cre-de - ran - no in o - gni tua pa -

ro - la. Al-zo le ma - ni: ven-ga a me il tuo a - mo - re, sa-zia-mi di pa - ce.

La melodia del ritornello si adatta anche alle strofe.

2. In tutto l'universo protendi la tua mano,
il tuo amore rimane in eterno.
La tua legge è stabile per sempre,
come il firmamento.

3. Io cerco, mio Signore, con tutte le mie forze
in ogni istante la tua volontà.
La tua parola è luce sul sentiero,
lampada ai miei passi.

4. Cammino senza traccia, come pecora smarrita;
a te io grido nel cuore della notte,
a te il mio canto innalzo con fiducia
prima dell'aurora.

619 CANTIAMO TE

(♩ = 76-80)

1. Can-tia-mo te, Si - gno-re del-la vi-ta: il no-me tuo è gran-de sul-la ter-ra tut-to par-la di te e

can-ta la tua glo-ria. Gran-de tu sei e com-pi me-ra-vi-glie tu sei Dio.

FINE

2. Cantiamo te, Signore Gesù Cristo:
Figlio di Dio venuto sulla terra,
fatto uomo per noi nel grembo di Maria.
Dolce Gesù, risorto dalla morte, sei con noi.

3. Cantiamo te, Amore senza fine:
tu che sei Dio, lo Spirito del Padre,
vivi dentro di noi e guida i nostri passi.
Accendi in noi il fuoco dell'eterna carità.

CANTO DELLE CREATURE **620**

(♩ = 66-72)

RIT. Lau - da - to si', mi' Si - gno - re, lau - da - to in e -

con gioia

ter - no! Al - le - lu - ia, al - le - lu - ia!

FINE

(S) 1. So - le, fra - tel - lo che dai vi - ta, ven - to e lam - pi, stel - le del

Man.

Ped.

cie - lo, can - ta - te con noi. *RIT.* Lau-

2. Luna, che guardi sulla terra,
notti e giorni, tempo che vai,
parlate di lui!

3. Mare, distese di silenzio,
e voi montagne, dono di pace,
portateci a lui.

4. Fiori, natura che sorridi
e voi uccelli, voci di gioia,
cantate per lui.

5. Uomo, che corri senza meta,
ferma il tuo passo, cerca tra noi:
vedrai che c'è lui.

CHRISTUS (Jubilate cæli) **621**

(𝅗𝅥 = 63-72)

Doppio canone (il 2° ad lib., scalato in una battuta)

A Re La B

Chri - stus, chri - stus vin - cit, Chri - stus, Chri - stus re - gnat,

(altro testo) *Ju - bi - la - te cae - li, ju - bi - la - te mun - di,*

rat! A2 Chri - stus, Chri - stus vin - cit, B2 Chri - stus, Chri - stus

re! Ju - bi - la - te cae - li, ju - bi - la - te

C D

Chri - stus, Chri - stus, Chri - stus im - pe - rat!

Chri - stus Je - sus sur - re - xit ve - re!

re - gnat C2 Chri - stus, Chri - stus, D2 Chri - stus im - pe-

mun - di, Je - sus Chri - stus sur - re - xit ve-

622 CHIESA DI DIO

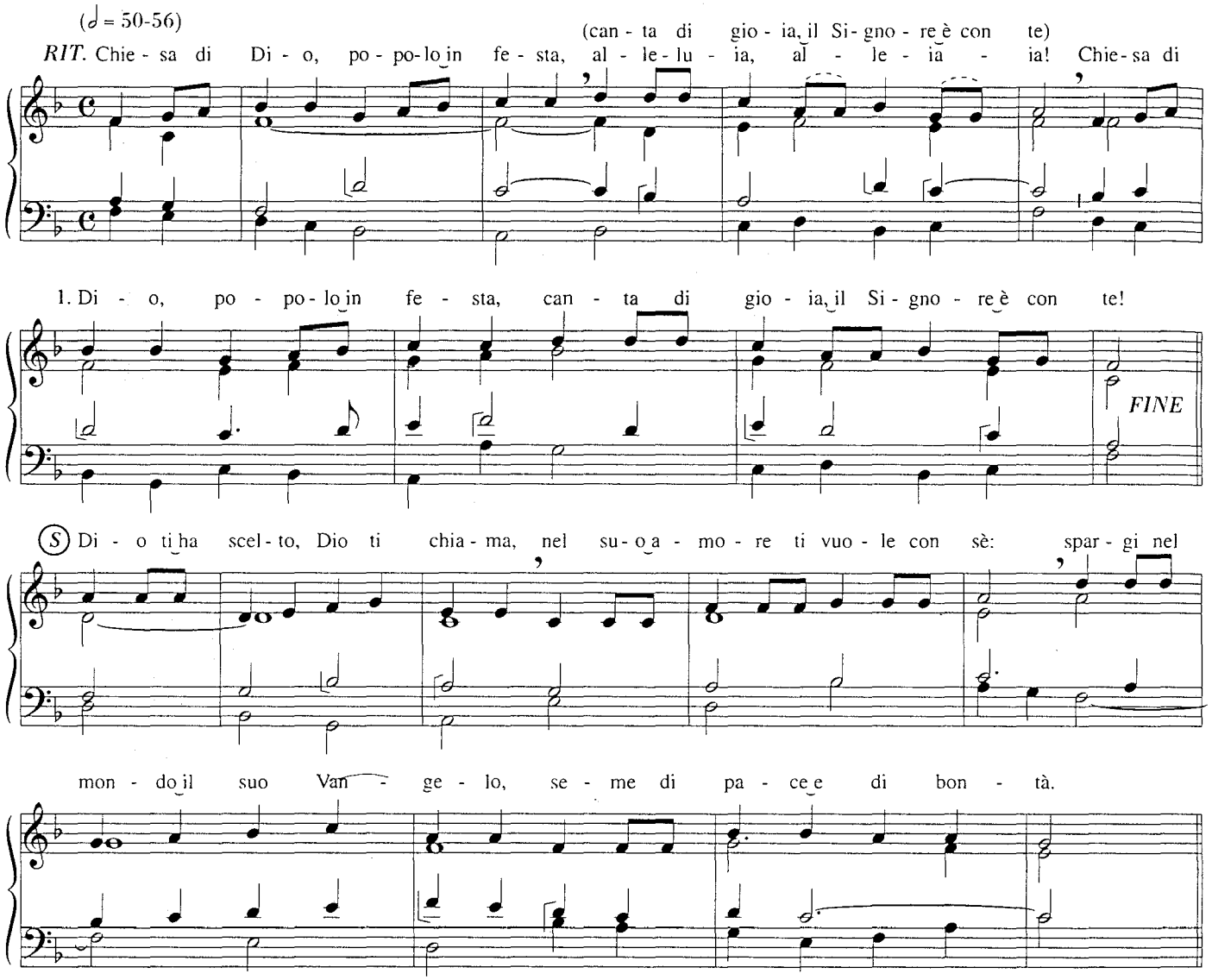

2. Dio ti guida come un padre:
tu ritrovi la vita con lui.
Rendigli grazie, sii fedele,
finché il suo Regno ti aprirà.

3. Dio ti nutre col suo cibo,
nel deserto rimane con te.
Ora non chiudere il tuo cuore:
spezza il tuo pane a chi non ha.

4. Dio mantiene la promessa:
in Gesù Cristo ti trasformerà.
Porta ogni giorno la preghiera
di chi speranza non ha più.

5. Chiesa, che vivi nella storia,
sei testimone di Cristo quaggiù:
apri le porte ad ogni uomo,
salva la vera libertà.

6. Chiesa, chiamata al sacrificio
dove nel pane si offre Gesù,
offri gioiosa la tua vita
per una nuova umanità.

CHRISTUS VINCIT
(italiano)

623

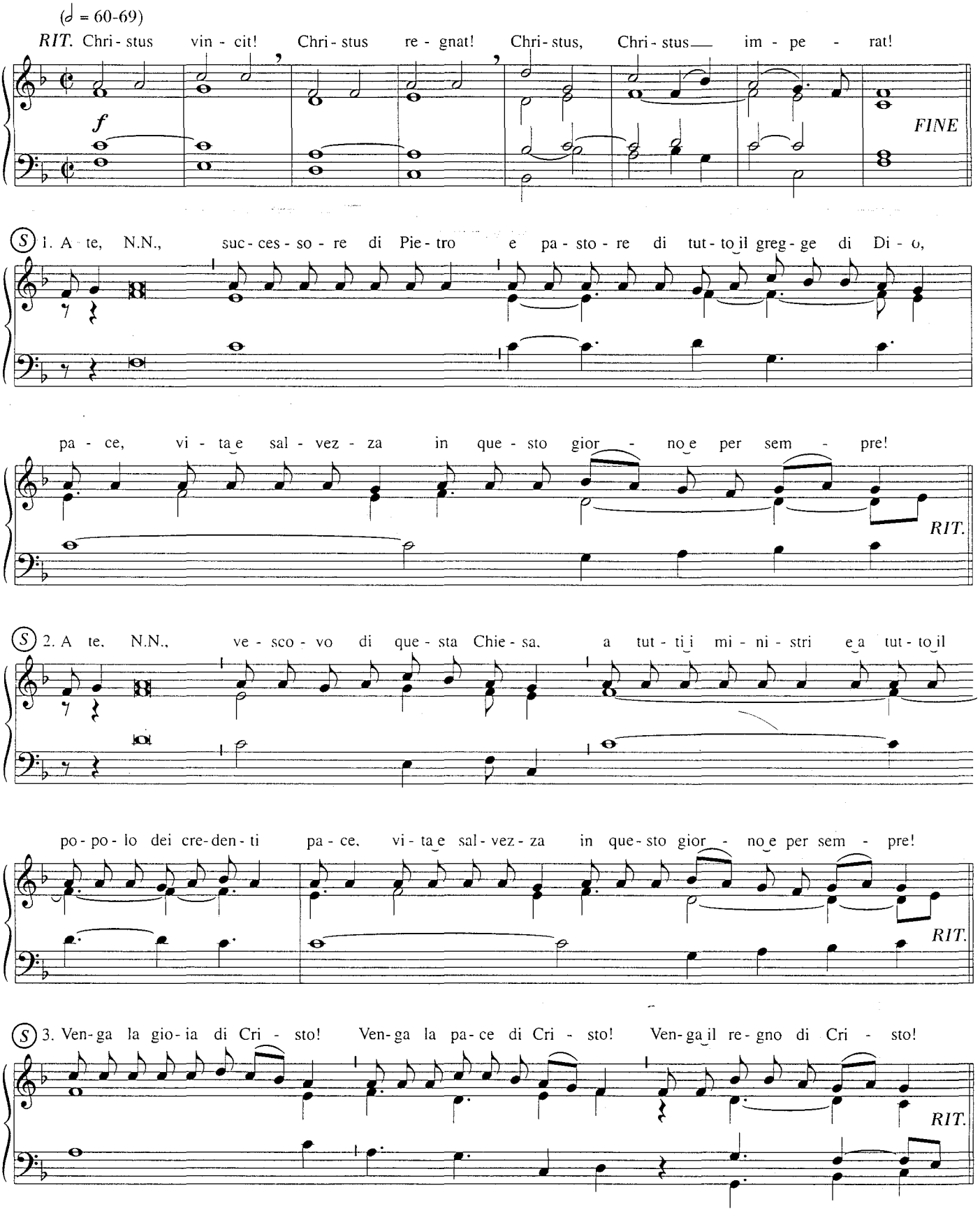

(Il segno 𝅗𝅥 indica solo un leggero prolungamento, secondo il senso della frase.)

624 CHRISTUS VINCIT
(latino)

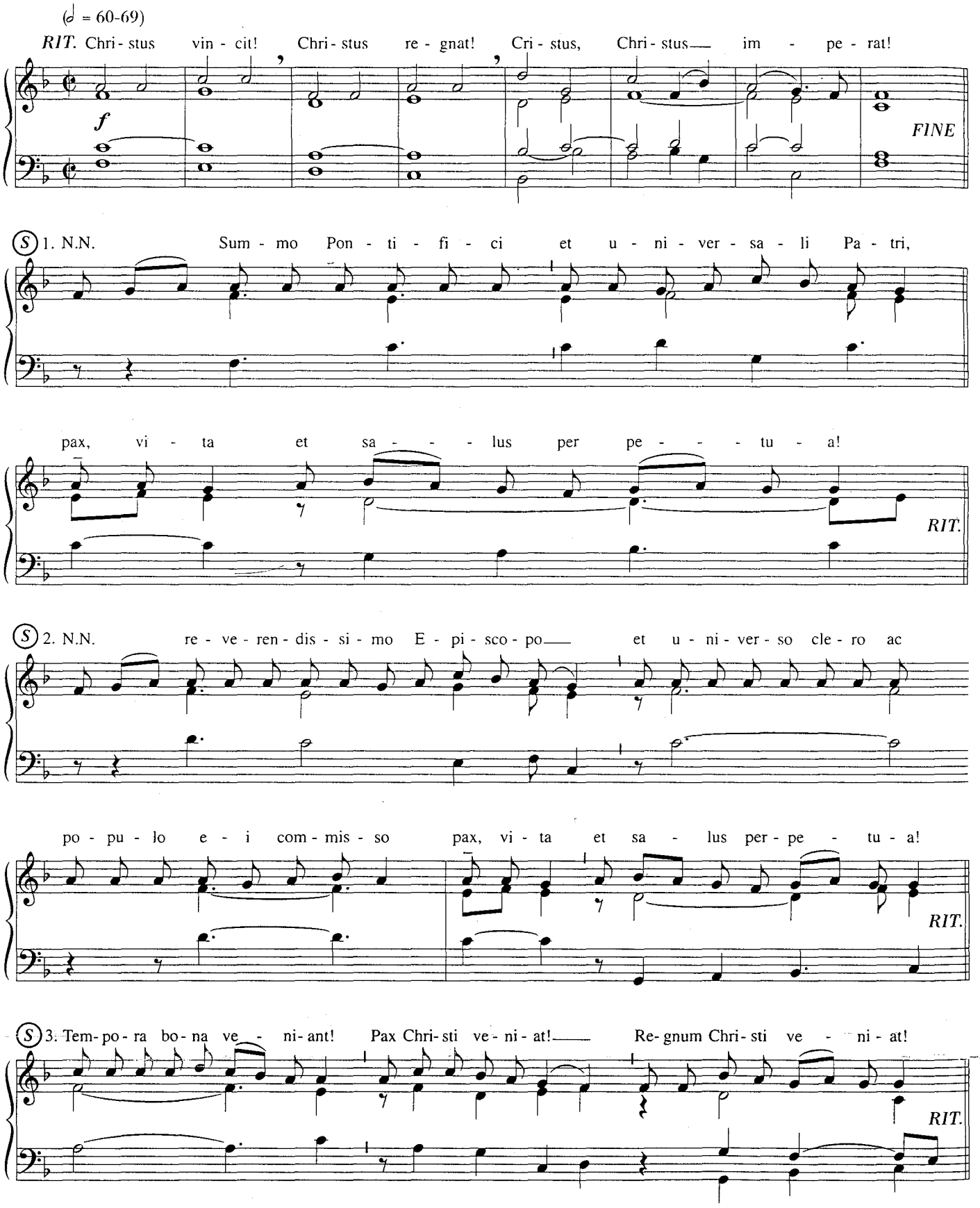

CIELO NUOVO È LA TUA PAROLA

625

In uno (𝅗𝅥 = 42-46)

RIT. Cie - lo nuo - vo è la tua Pa - ro - la, nuo - va ter - ra

f

la tua ca - ri - tà! A - gnel - lo im - mo - la - to e vit - to - rio - so,

Cri - sto Ge - sù, Si - gno - re che rin - no - vi l'u - ni - ver - so.

FINE

(S) 1. De - sta - ti dal son - no che ti op - pri - me, a - pri gli oc - chi sul - la po - ver - tà.

Chie - sa a cui lo Spi - ri - to ri - pe - te: «Ti ho spo - sa - ta nel - la fe - del - tà».

2. Voltati e guarda la mia voce:
nessun uomo dice verità!
Vedi che germoglia proprio adesso
questa luce nell'oscurità.

3. Apri gli orizzonti del tuo cuore
al Vangelo della carità;
sciolti sono i vincoli di morte:
io farò di te la mia città.

4. Lascia la dimora di tuo padre,
corri incontro all'umanità;
fascia le ferite degli oppressi:
la tua veste splendida sarà.

5. Resta nell'amore del tuo Sposo,
la mia forza non ti lascerà;
noi faremo insieme un mondo nuovo:
ciò che muore presto rivivrà.

626 COM'È BELLO

(♩ = 66-72)

RIT. Co-m'è bel - lo, Si - gno - re, sta-re in - sie - me ed a - mar-ci co-me a - mi tu: qui c'è Di - o, al - le - lu - ia!

(S) 1. La ca - ri - tà è pa - zien - te, la ca - ri - tà è be - ni - gna, com - pren - de, non si a - di - ra e non di - spe - ra mai.

FINE

allarg.

2. La carità perdona, la carità si adatta,
si dona senza sosta, con gioia ed umiltà.

3. La carità è la legge, la carità è la vita,
abbraccia tutto il mondo e in ciel si compirà.

4. Il pane che mangiamo, il Corpo del Signore,
di carità è sorgente e centro di unità.

627 COME TU NEL PADRE

(♩ = 66-72)

RIT. Co-me tu nel Pa - dre e il Pa-dre in te, ren-di-ci per - fet - ti nel-l'u-ni - tà.

FINE

(♪ = 132-144)

(S) 1. Man - da su noi il tuo Spi-ri-to San-to: la no-stra vi - ta sa - rà rin-no - va - ta.

RIT.

2. La tua parola sia luce alla Chiesa,
a tutto il mondo riveli il tuo amore.

3. Il pane e il vino sian segno di pace,
la comunione sia gioia perfetta.

4. Dissipa liti, discordie e contese:
regni nei cuori l'amore sincero.

5. Abbi pietà e perdona il tuo popolo:
tu l'hai redento con sangue prezioso.

6. Splenda su noi il tuo volto, Signore,
e resti salda la nostra speranza.

COME UNICO PANE **628**

(♩ = 96-104)

(S) 1. Co-me u-ni-co pa-ne an-che noi qui — for-miamo un so-lo cor-po, per-ché tut-ti man-gia-mo — il pa-ne vi-vo di Cri-sto. — *RIT.* È que-sta la vi-ta per noi, — è questa la gio-ia: il vi-ve re u-ni-ti con Cri-sto — fa-cen-do la Chie-sa.

FINE

2. Per un'unica fede
noi crediamo a questa santa cena
e cantiamo all'amore
di un Dio fattosi carne.

3. Siam quelli di sempre,
ma l'amore di Cristo ci trasforma
e vogliamo gridarlo
a chi ricerca la pace.

4. Siamo quelli che ha scelto
per portare la vita ai suoi fratelli:
noi saremo la voce
di Cristo, Dio e uomo.

CONDUCIMI TU **629**

(♩ = 72-80)

1. Con-du-ci-mi tu, — lu-ce gen-ti-le, con-du-ci-mi nel bu-io che mi strin-ge. La not-te è bu-ia, la ca-sa lon-ta-na, con-du-ci-mi tu, — lu-ce gen-ti-le.

2. Tu guida i miei passi, luce gentile,
non chiedo di vedere assai lontano;
mi basta un passo, solo il primo passo;
conducimi avanti, luce gentile.

3. Io volli certezze: dimentica quei giorni,
purché l'amore tuo non mi abbandoni;
sinché la notte passi, tu mi guiderai
sicuramente a te, luce gentile.

630 CON IL MIO CANTO

Allegro (♩ = 69-76)

mp

(S) 1. Con il mio can-to, dol-ce Si-gno-re, vo-glio dan-za-re que-sta mia gio-ia, vo-glio de-sta-re
2. Con il mio can-to, dol-ce Si-gno-re, vo-glio pla-sma-re ge-sti d'a-mo-re, vo-glio ar-ri-va-re

tut-te le co-se, un mon-do nuo-vo vo-glio can-ta-re. (C) Con il mio can-to, dol-ce Si-gno-re,
ol-tre la mor-te, la tua spe-ran-za vo-glio can-ta-re. Con il mio can-to, dol-ce Si-gno-re,

vo-glio riem-pi-re lun-ghi si-len-zi, vo-glio a-bi-ta-re sguar-di di pa-ce, il tuo per-do-no vo-glio can-ta-re.
vo-glio get-ta-re se-mi di lu-ce, vo-glio so-gna-re co-se mai vi-ste, la tua bel-lez-za vo-glio can-ta-re.

RIT.

Tu sei per me co-me un can-to d'a-mo-re:

(alla 2ª strofa)

re-sta con noi fi-no al nuo-vo mat-ti-no.

Andante (♩ = 72)

INTERLUDIO

p

(C) Se tu mi a-scol-ti, dol-ce Si-gno-re, que-sto mio can-to sa-rà u-na vi-ta

e sa-rà bel-lo vi-ve-re in-sie-me fin-ché la vi-ta un can-to sa-rà.

Per finire, mentre l'assemblea ripete il Ritornello.

Con il mio can-to, dol-ce Si-gno-re, vo-glio dan-za-re que-sta mia gio-ia, vo-glio de-sta-re

tut-te le co-se, un mon-do nuo-vo vo-glio can-ta-re. Se tu mi a-scol-ti, dol-ce Si-gno-re, que-sto mio can-to

sa-rà u-na vi-ta, e sa-rà bel-lo vi-ve-re in-sie-me fin-ché la vi-ta un can-to sa-rà.

631 CONFITEMINI DOMINO

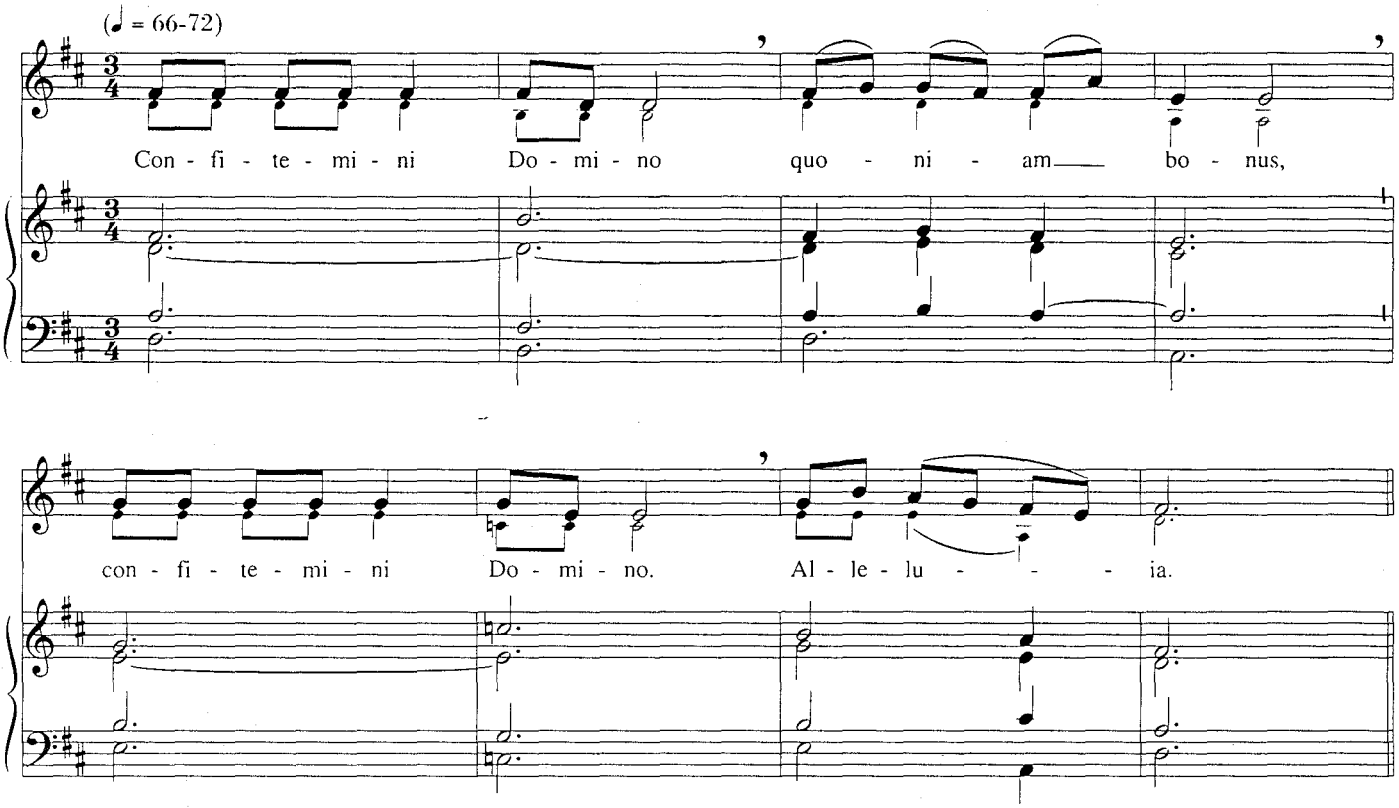

632 CREDO IN TE, SIGNOR

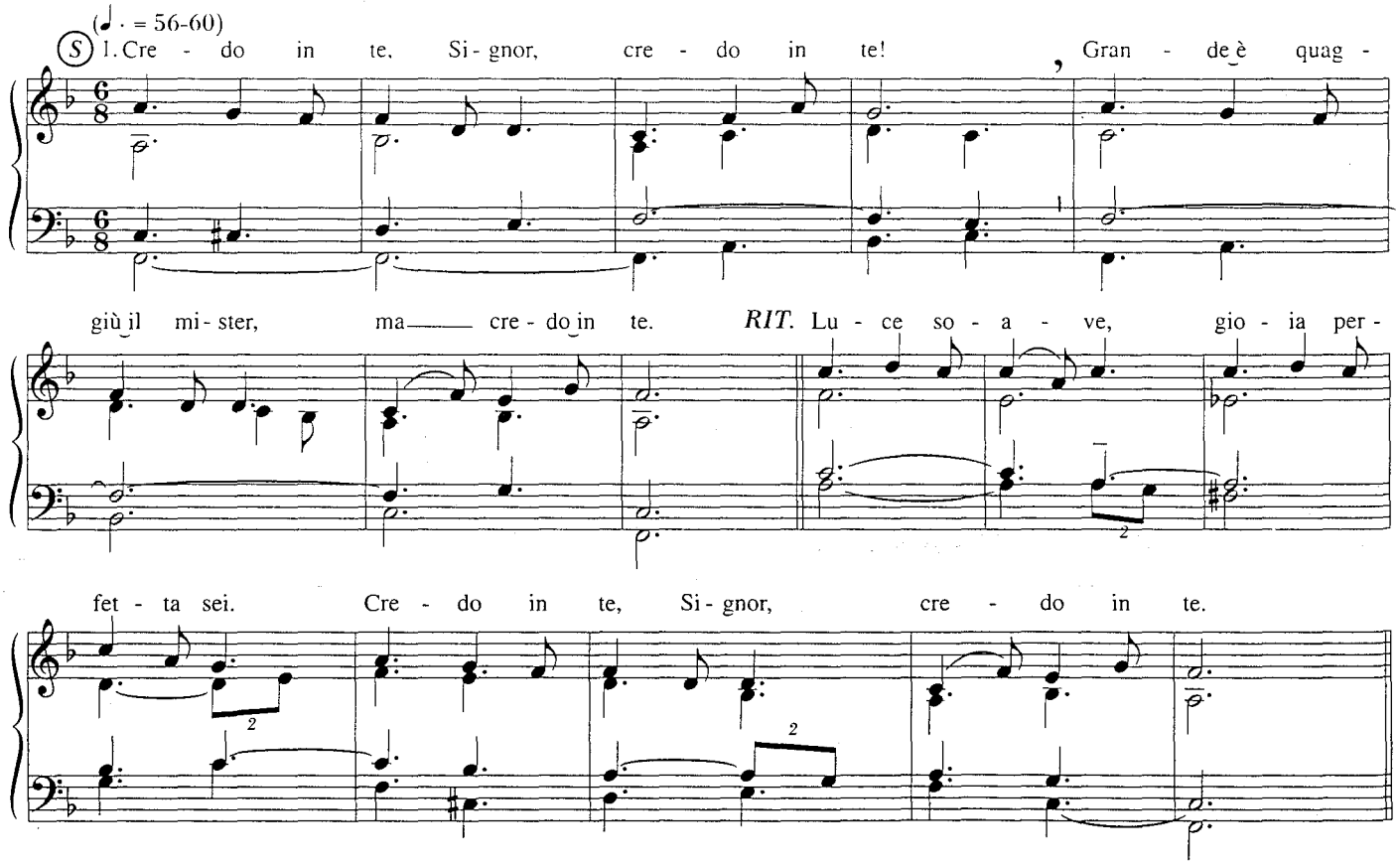

2. Spero in te, Signor, spero in te:
debole sono ognor, ma spero in te.

3. Amo te, Signor, amo te:
o crocifisso Amor, amo te.

4. Resta con me, Signor, resta con me:
pane che dai vigor, resta con me.

CRISTO GESÙ SALVATORE

633

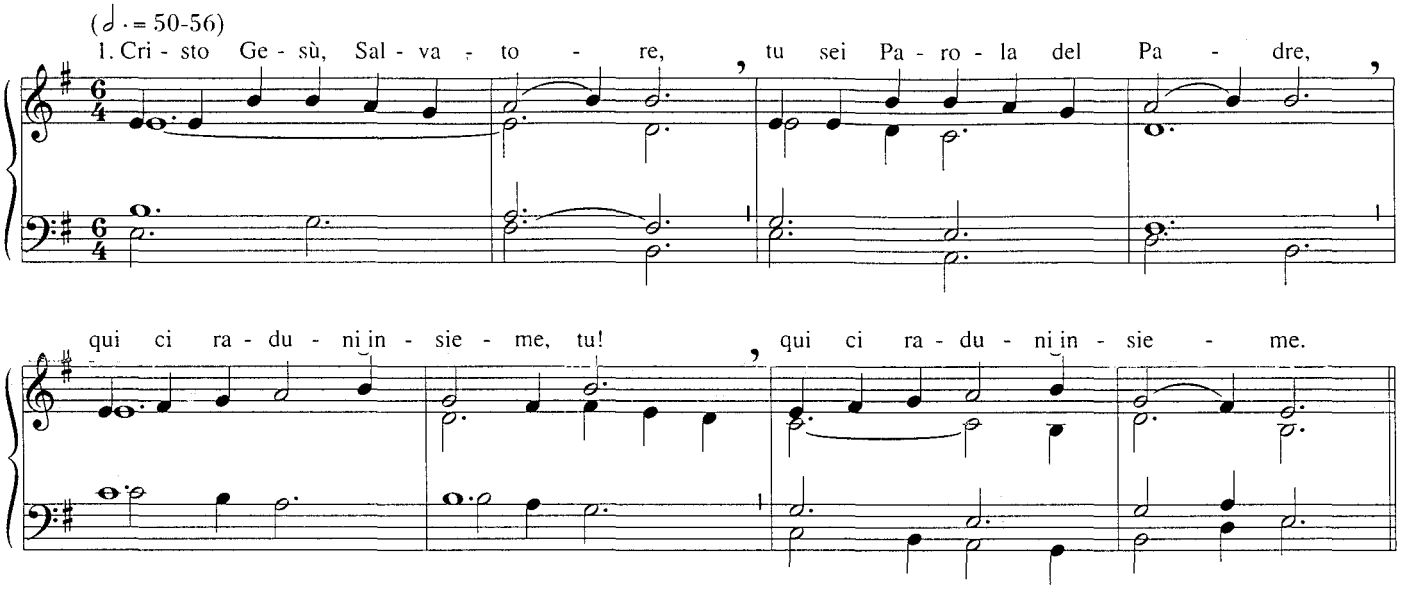

2. Cuore di Cristo Signore,
tu cambi il cuore dell'uomo,
qui ci perdoni e salvi, tu!
qui ci perdoni e salvi.

3. Spirito, forza d'amore,
tu bruci l'odio tra i popoli,
qui ci farai fratelli, tu!
qui ci farai fratelli.

4. Croce, che porti il dolore,
noi ti portiamo fedeli,
a te va il nostro canto, a te!
a te va il nostro canto.

5. Regno, che deve venire,
noi ti attendiamo pazienti,
a te ci consacriamo, a te!
a te ci consacriamo.

6. Luce, che rompe la notte,
noi ti cerchiamo feriti,
a te volgiamo gli occhi, a te!
a te volgiamo gli occhi.

7. Pane, spezzato alla cena,
corpo del Cristo vivente,
in te restiamo uniti, in te!
in te restiamo uniti.

8. Vino, versato ai discepoli,
sangue di un Dio crocifisso,
in te la nostra gioia, in te!
in te la nostra gioia.

9. Madre, donata dal Figlio,
vergine forte e amorosa,
in te la nostra pace, in te!
in te la nostra pace.

10. Alleluia! Alleluia!
Alleluia! Alleluia!
Cristo, sei Salvatore, tu!
Cristo, sei Salvatore.

634 CRISTO, SPLENDORE DEL PADRE

In uno - Energico (𝅗𝅥. = 54-60)

A 1. Cri - sto, splen - do - re del Pa - dre, B al - le - lu - ia, al - le - lu - ia,

C Cri - sto, fra - tel - lo del - l'uo - mo, D sia glo - ria a te! sia glo - ria a te!

2. Cristo, risorto da morte,
alleluia, alleluia,
in te rimane la vita:
crediamo in te, crediamo in te.

3. Luce e salvezza del mondo,
alleluia, alleluia,
forza, rifugio, conforto:
speriamo in te, speriamo in te.

4. Manda lo Spirito Santo,
alleluia, alleluia:
guida nel nostro cammino
incontro a te, incontro a te.

635 CRISTO VIVE

Meditativo (𝅗𝅥 = 50-56)

Canone ad lib.

1. Cri - sto vi - ve: Al - le - lu - ia! Cri - sto vie - ne:

(S) 1. Cri - sto vi - ve: (T) Al - le - lu - ia! (S) Cri - sto vie - ne: (T) Ma -

per continuare

Ma - ra - na - tha! ra - na - tha!

(S) 2. Cri - sto è

per finire

Ma - ra - na - tha! ra - na - tha!

2. Cristo è luce: **Alleluia!**
Cristo è pace: **Maranatha!**

3. Cristo è pane: **Alleluia!**
Cristo è dono: **Maranatha!**

4. Cristo salva: **Alleluia!**
Cristo regna: **Maranatha!**

CUSTODISCIMI

636

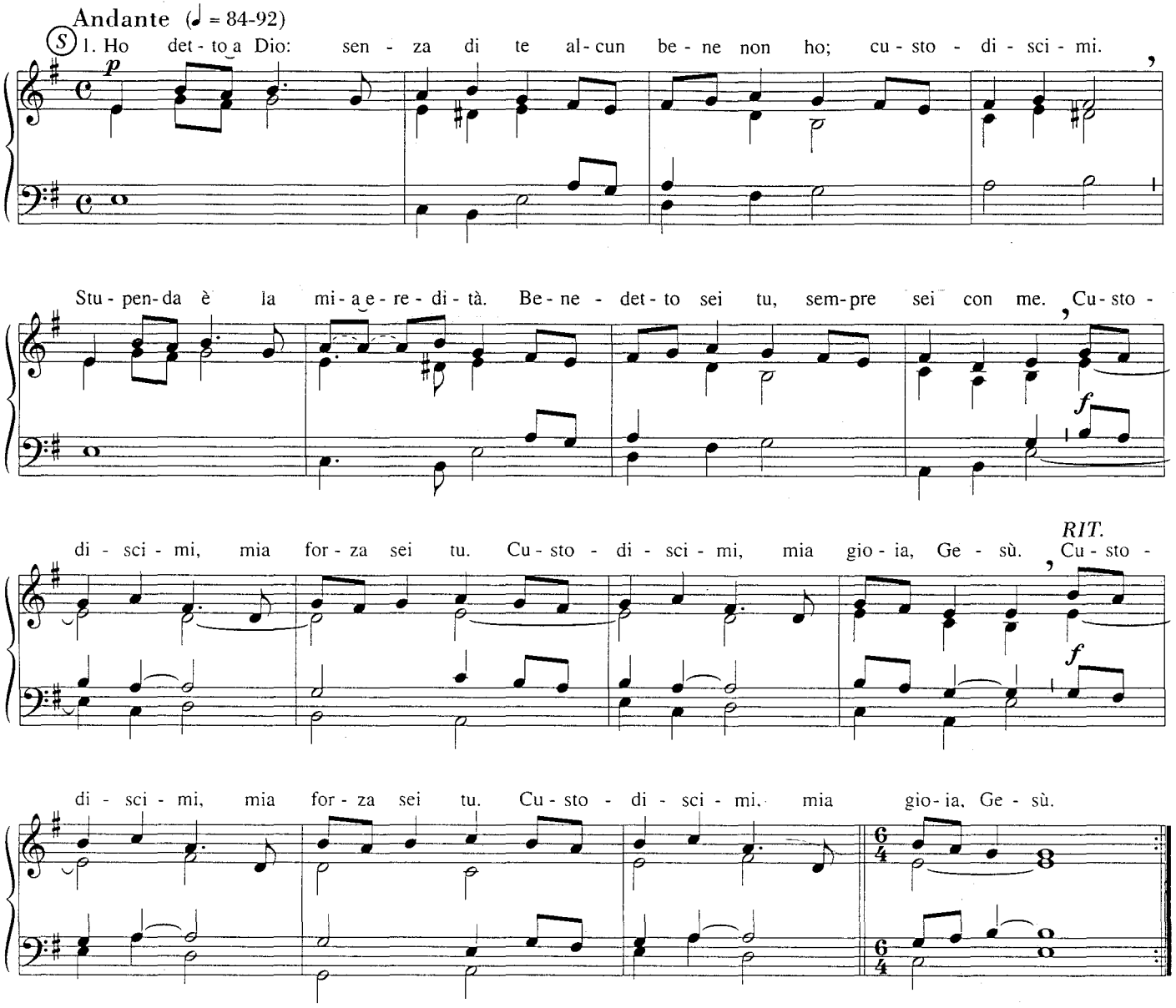

2. Ti pongo sempre innanzi a me:
al sicuro sarò, mai vacillerò.
Via, verità e vita sei:
mio Dio, credo che tu mi guiderai.

637 DALLE CITTÀ E DALLE CAMPAGNE

(♩ = 66-72)

(S) 1. Dalle città e dal - - - - - - le cam - pa - gne (T) noi ve - nia- mo a te.
Dai monti e dal - - - - - - le val - la - te

(S) Da ogni casa e da tut - - - - - te le stra - de (T) noi ve - nia- mo a te. 1. te. 2. te.
Da tutti i confini del-la ter - ra

RIT. Cit - tà del cie - lo, ar - ca del - l'a - mo - re ci ri - fu - gia - mo in te.
(O Ma - dre san - ta, ar - ca del - l'a - mo - re),

f *allarg.*

Si riprende da Capo con le invocazione delle altre strofe. Alla fine, oppure ogni due strofe, si prosegue:

(T) Tu ci ac - co - gli, ca - sa del Si - gno - re: O - no - re e glo - ria a
(Tu ci do - ni Cri - sto Sal - va - to - re:)

Organo

te, cit - tà del cie - - - - lo!
(o Ma - dre san - - - - ta!)

allarg. molto

2. Popolo santo pellegrino del mondo.
Raccolti intorno ai nostri pastori.
Uniti insieme da un'unica fede.
Uniti a Cristo e allo Spirito Amore.

3. Con i nostri dubbi e le nostre angustie.
Con i timori e con le speranze.
Colmi di gioia o pieni di tristezza.
Ma confidando nell'amore del Padre.

4. Con i parenti, genitori e amici.
Coi nostri vecchi, con i sofferenti.
Coi nostri giovani, fanciulli e bambini.
Con tutti i fedeli del nostro paese.

5. Per acclamarti, città di eroi.
Per onorare tutti i tuoi santi.
Perché ci porti a Cristo Redentore.
Perché ci guidi all'incontro del Padre.

(per un pellegrinaggio mariano)

6. Per onorarti, Vergine santa,
Per acclamarti, Madre del Signore
Perché ci porti a Cristo Redentore
Perché ci guidi all'incontro del Padre.

DAMMI, PADRE, DI CANTARE ⇨ n. 13

DIO È MIA LUCE

638

(𝅗𝅥 = 66-72)

Introduzione ad lib.

(S) 1. Og - gi u - na co - sa chie - de - rò al Si - gno - re, sem - pre que - sta so - la cer - che - rò con

gio - ia: vo - glio a - bi - ta - re la sua ca - sa o - gni gior - no di vi - ta.

RIT. Di - o è mia lu - ce, Di - o è mi - a sal - vez - za: nul - la più te - me - rò.

f

Al - le - lu - ia! Glo - ria can - to al mio Si - gno - - - re!

allarg.

2. Dio mi difende dalle vie del male,
egli mi ripara nella sua tenda,
Dio mi solleva sulla rupe:
è la mia fortezza.

3. Canto con amore la bontà di Dio,
sempre nel mio cuore crescerà la pace:
voglio contemplare il mio Signore
nella terra dei vivi.

DOLCE È LA SERA ⇨ n. 14

639 DOV'È CARITÀ E AMORE

Andante (♩ = 76-80)

RIT. Do - v'è ca - ri - tà e a - mo - re, lì c'è Di - o.

mf *FINE*

(S) 1. Ci ha riu - ni - ti tut - ti in - sie - me Cri - sto a - mo - re: ral - le - gria - moci, esul - tiamo nel Si - gno - re! Te -

mp *mp*

mia - mo e a - miamo il Dio vi - ven - te, e a - mia - mo - ci tra no - i con cuo - re sin - ce - ro.

mf

2. Noi formiamo, qui riuniti, un solo corpo:
evitiamo di dividerci tra noi,
via le lotte maligne, via le liti
e regni in mezzo a noi Cristo Dio.

3. Chi non ama resta sempre nella notte
e dall'ombra della morte non risorge:
ma se noi camminiamo nell'amore,
saremo veri figli della luce.

4. Nell'amore di colui che ci ha salvati,
rinnovati dallo Spirito del Padre,
tutti uniti, sentiamoci fratelli
e la gioia diffondiamo sulla terra.

5. Imploriamo con fiducia il Padre santo,
perché doni ai nostri giorni la sua pace:
ogni popolo dimentichi i rancori
ed il mondo si rinnovi nell'amore.

6. Fa che un giorno contempliamo il tuo volto
nella gloria dei beati, Cristo Dio.
E sarà gioia immensa, gioia vera:
durerà per tutti i secoli senza fine!

640 ECCO IL TUO POSTO

Moderato (♩ = 80-88)

(S) 1. Ec - co il tuo po - sto, vie - ni, vie - ni a se - der - ti fra noi e ti rac - con - te - re - mo

la no - stra sto - ria. *RIT.* Quan - to a - mo - re nel se - mi - na - re, quan - ta spe - ran - za nel - l'a - spet - ta - re,

quan - ta fa - ti - ca nel mie - te - re il gra - no e ven - dem - mia - re, e ven - dem - mia - re.

2. Accanto al fuoco, vieni,
vieni a scaldarti con noi:
tutti divideremo pane e vino!

3. Ti sentirai più forte,
vieni, rimani con noi:
uniti attenderemo ogni domani!

È BELLO LODARTI

641

Con slancio (♩ = 116-126)

RIT. È bel - lo can- ta - re al Si- gno - re, è bel - lo lo - da - re il tuo no - me,

f

è bel - lo can- ta - re il tuo a- mo - re, è bel - lo lo- dar - ti, Si- gno - re, è

bel - lo can- ta - re a te.

Con calore

(S) 1. Tu, che sei l'a- mo - re in- fi - ni - to, che nep- pu -

FINE

mf

re il cie - lo può con- te- ne - re. ti sei fat- to uo - mo, tu sei ve- nu - to qui ad

a - bi - ta - re in mez - zo a noi, al - lo - ra...

2. Tu, che conti tutte le stelle
e le chiami una ad una per nome,
da mille sentieri ci hai radunati qui,
ci hai chiamati figli tuoi, allora...

642 È GIUNTA L'ORA

(♩ = 56-60)

1. È giun-ta l'o-ra, Pa-dre, per me: i miei a - mi-ci af-fi-do a te.

La ve-ra vi-ta, o Pa-dre, sei tu col Fi-glio tu-o, Cri-sto Ge - sù.

2. Erano tuoi, li hai dati a me
ed ora sanno che torno a te.
Hanno creduto: conservali tu
nel tuo amore, nell'unità.

3. Tu mi hai mandato ai figli tuoi:
la tua parola è verità.
E il loro cuore sia pieno di gioia:
la gioia vera viene da te.

4. Io sono in loro e tu in me:
che sian perfetti nell'unità
e il mondo creda che tu mi hai mandato,
li hai amati come ami me.

643 È UN TETTO LA MANO DI DIO

Festoso, solenne (♩ = 84-92)

(T) 1. È un tet - to la ma - no di Dio! È un ri - fu-gio la ma-no di Dio! È un ve - sti - to la

ma-no di Dio! È un fuo-co la ma-no di Dio! (S) È un mi-ste-ro la ma - no di Dio, per-ché scri-ve la

vi-ta e la mor-te, e se-pa - ra, con - giun-ge, sol-le-va, u - mi-lia, di-strug-ge e cre-a. D.C.

per finire
ma-no di Dio.

2. **È potente la mano di Dio!**
È veloce la mano di Dio!
È severa la mano di Dio!
È leale la mano di Dio!

È una nave la mano di Dio
che trionfa su ogni tempesta!
Verso terre dai cieli sereni
la spinge un vento d'amore.

3. **È la pace la mano di Dio!**
È la gioia la mano di Dio!
È la luce la mano di Dio!
È l'amore la mano di Dio!

EMMAUS **644**

(𝅗𝅥 · = 50-56)

1. Si - gno - re, bru - cia il cuo - re, se tu ti sve - le - rai:
pa - ro - la che si of - fre, ed è la ve - ri - tà.

E al - lo - ra vol - ge - rò il pas - so al-l'av - ven - tu - ra, e il

fuo - co del - la gio - ia il cuo - re ac - cen - de - rà.

2. Signore, nasce forza,
se tu mi nutrirai:
il pane tu mi porgi
ed è la novità.

E allora uscirò
per dire a chi non spera
che il buio della notte
in te è luce ormai.

3. Signore, cresce amore,
se tu sarai con me:
gli occhi mi hai dischiuso
ed è la libertà.

E allora diverrò
la tua primavera:
la Pasqua che mi doni
in tutti fiorirà.

EXALTABO TE **645**

(𝅗𝅥 = 72-80)

Ex - al - ta - bo te, De - us me - us, al - le - lu - ia, al - le - lu - ia! Ex - al-

1.

2.

lu - ia! Et lau - da - bo te, De - us me - us, et lau - da - bo te; al - le - lu - ia!

FINE

D.C.

646 E VENNE IL GIORNO

Andante *(quasi in uno)* (♩ = 120-132)

1. E ven-ne il gior-no di a - pri-re le brac-cia, di in-ca-te - na-re la mor-te al-la cro - ce: du - ran-te u-na ce - na, il Fi-glio del - l'Uo-mo, ai pec-ca - to-ri con - se-gna se stes-so. Pa-dre del cie-lo. Ma-ra-na - tha! A - - men!

1.- 4.

5.

2. «Ecco il mio corpo, prendete e mangiate,
ecco il mio sangue, prendete e bevete.
Perché la mia morte vi sia ricordata
farete questo finché io ritorni».

3. Ormai non temiamo la sete o la fame:
si fa nostra carne il corpo di Cristo,
e quando portiamo la coppa alle labbra
sentiamo il gusto di un mondo che è nuovo.

4. Banchetto pasquale, dove il cibo è Dio,
segno d'amore, fermento d'unione:
tutti gli uomini, nati dall'alto,
trovano i beni del regno futuro.

5. Per Cristo Gesù, sacerdote perfetto,
e nello Spirito, nostro conforto,
per ogni dono, per ogni tua grazia
a te sia gloria, o Padre del cielo.
Maranatha! Amen!

647 FA CHE ASCOLTIAMO

(♩ = 60-66)

Fa che a-scol - tia - mo, Si - gno - re, la tua vo - ce, la tu - a vo - ce, o Si - gno - re! gno - - - re!

per continuare *per finire*

GIOIA DEL CUORE **648**

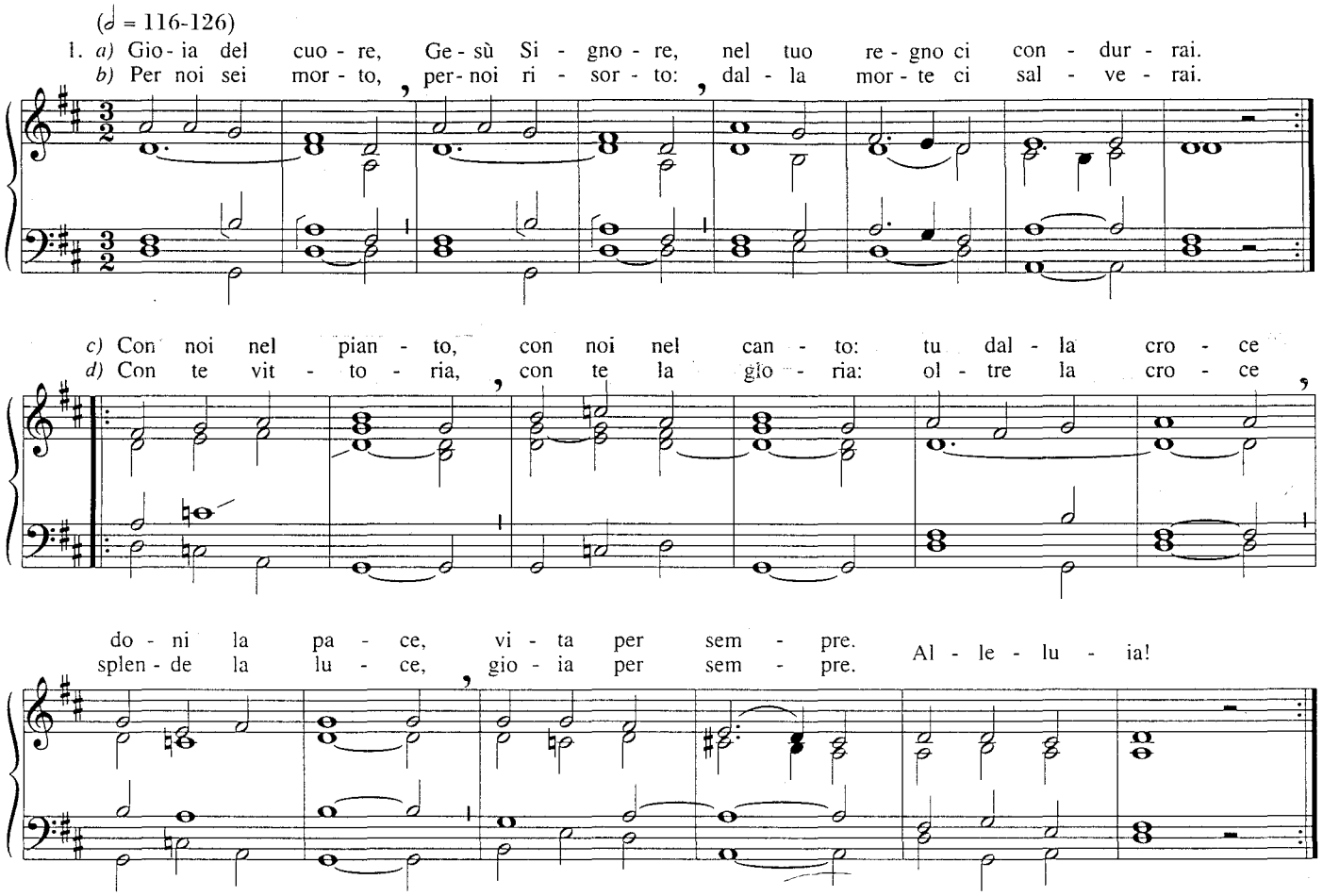

2. Festa del cuore, Gesù Pastore,
nel deserto ci guiderai.
Per noi sei cibo, sei pane vivo,
nella vita ci sosterrai.
Con noi cammini, su noi ti chini:
in ogni istante tu sei presente,
dono sicuro. Alleluia!
Con te giustizia, in te letizia:
nelle tue mani i nostri nomi,
l'oggi e il futuro. Alleluia!

GIOIA, FIDUCIA, PERDONO **649**

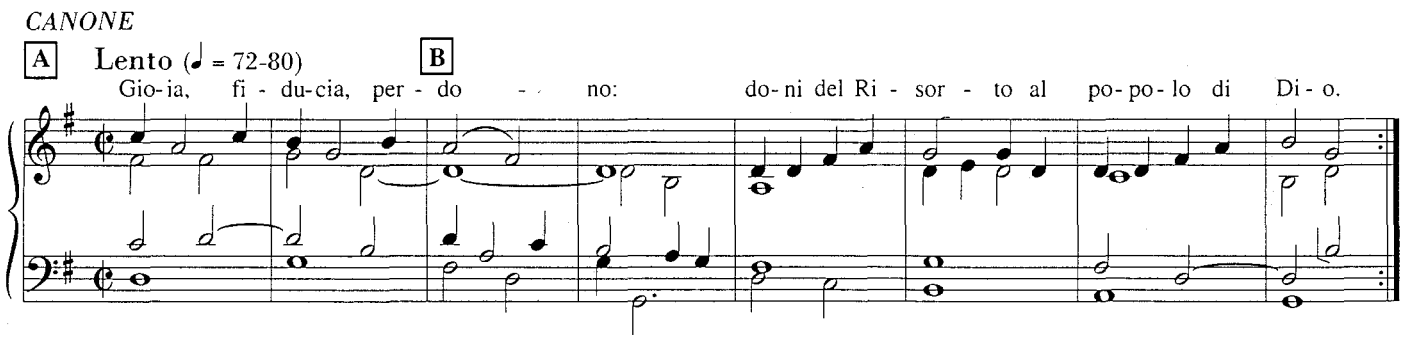

650 (-653) GLORIA A DIO! PACE ALL'UOMO!

Solenne e gioioso (♩ = 100-108)

RIT. Glo - ria a Di - o! Pa - ce al - l'uo - mo! Gio - ia dal cie - lo al - la ter - ra!

f *FINE*

(S) 1. Per il tuo a - mo - re, Pa - dre buo - no, a te il no - dtro gra - zie.
2. Cri - sto Ge - sù, che sal - vi il mon - do, a - scol - ta la pre - ghie - ra.

mf

1. Noi ti lo - dia - mo, ti be - ne - di - cia - mo per il tuo re - gno che vie - ne. A
2. Tu sei l'A - gnel - lo vit - to - rio - so: sal - va an - che noi dal - la mor - te. O

f

1. te i can - ti di fe - sta, per il Fi - glio Ge - sù nel - lo Spi - ri - to San - to.
2. San - to, lu - ce del Pa - dre, Al - tis - si - mo Di - o, Si - gno - re del mon - do.

GLORIA E PACE

654

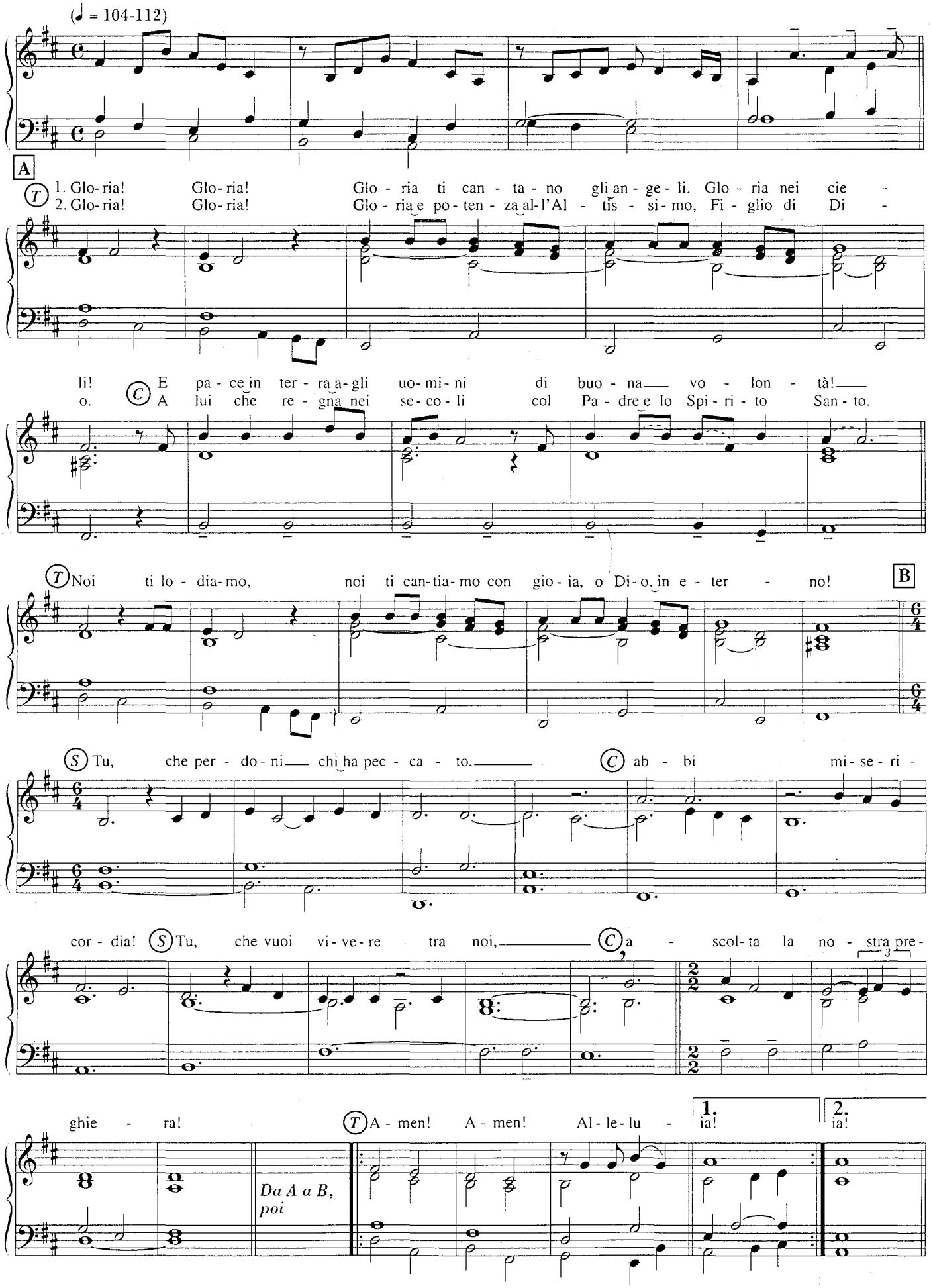

GRANDI COSE

(♩ = 63-72)

RIT. Gran - di co - se ha fat-to il Si-gno - re per noi, ha fat - to ger-mo-glia - re i fio -

- ri fra le roc - ce. Gran - di co - se ha fat-to il Si-gno - re per noi,

ci ha ri - por - ta - ti li - be-ri al - la no - stra ter - ra. Ed o - ra pos-sia - mo can-ta -

- re, pos-sia - mo gri-da - re l'a-mo - re che Di - o ha ver-sa - to su noi.

FINE

(S) Tu, che sai strap-pa - re dal - la mor-te, hai sol-le-va - to il no - stro vi -

- so dal - la pol - ve-re. Tu, che hai sen-ti - to il no - stro pian-to,

nel no-stro cuo - re hai mes - so un se - me di fe-li - ci-tà.

D.C.
al FINE

GRAZIE TI VOGLIO RENDERE **656**

Gioioso (𝅗𝅥 = 72-80)

1. Gra - zie ti vo - glio ren - de - re del do - no che mi fai,
qui, nel tuo tem - pio, me - di - to il be - ne che mi dai.

2. Tu mi rallegri l'intimo di sante realtà,
dinnanzi a me fai splendere l'eterna verità.

3. Ora e per tutti i secoli dirò la tua bontà:
sì, o Signore altissimo, sei somma carità.

IL CIELO NARRA LA TUA GLORIA **657**

Andante (𝅗𝅥 = 100-108)

(S) 1. Il cie - lo nar - ra la tua glo - ria, le stel - le par - la -
la not - te e il gior - no sen - za fi - ne rit - ma - no il lo - ro
no di te, *RIT.* Pa - dre, ren - dia - mo gra - zie a te,
can - to a te. *oppure:* Ren - dia - mo gra - zie a te, o Padre, per - ché ri -
ve - li la tua glo - ria a chi ti cer - ca in u - mil - tà.

2. Tu hai parlato a noi, Signore,
la tua parola è verità:
come una lampada, rischiara
i passi dell'umanità.

3. La tua Parola scese in terra,
il Verbo carne diventò:
pose la tenda in mezzo a noi
e la tua gloria ci svelò.

HAI DATO UN CIBO **658**

Altro testo con la melodia del canto precedente.

1. Hai dato un cibo a noi, Signore,
germe vivente di bontà.
Nel tuo Vangelo, o buon pastore,
sei stato guida di verità.

Rit. **Grazie diciamo a te, Gesù!**
Resta con noi, non ci lasciare:
sei vero amico solo tu!

2. Alla tua mensa accorsi siamo,
pieni di fede nel mister.
O Trinità, noi t'invochiamo:
Cristo sia pace al mondo inter.

659 I CIELI NARRANO

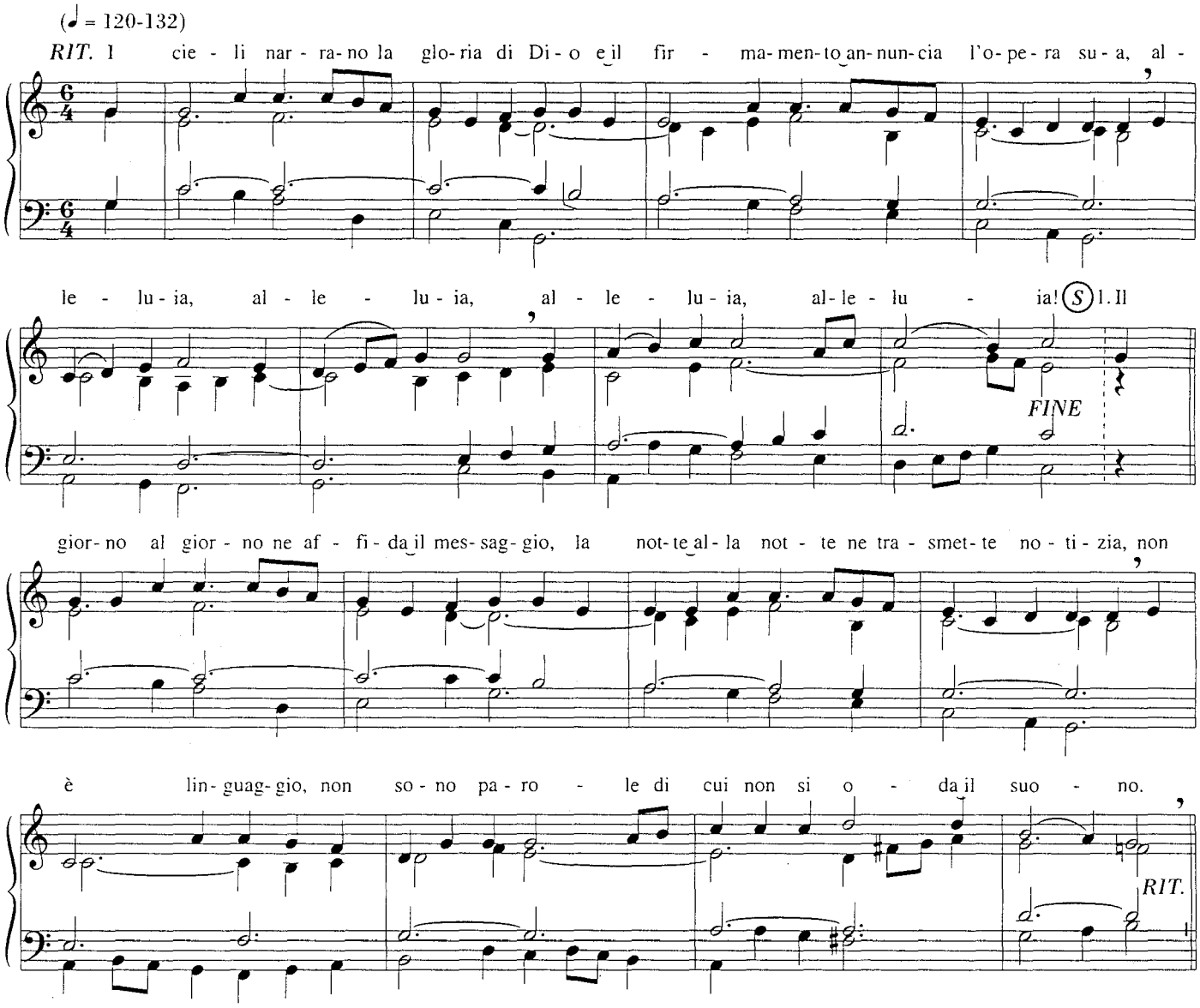

2. Là pose una tenda per il sole che sorge,
è come uno sposo dalla stanza nuziale,
esulta come un prode ~~che~~ corre
con gioia la sua strada.

3. Lui sorge dall'ultimo estremo del cielo
e la sua corsa l'altro estremo raggiunge.
Nessuna delle creature potrà
mai sottrarsi al suo calore.

4. La legge di Dio rinfranca l'anima mia,
la testimonianza del Signore è verace,
gioisce il cuore ai suoi giusti precetti
che danno la luce agli occhi.

IL GIORNO ORMAI SCOMPARE ⇨ n. 15

IL NOSTRO CANTO SALE A TE *(Lucernario)* **660**

Sereno (♩ = 69-76)

RIT. Il no-stro can-to sa-le a te: le-via-mo a te le ma-ni co-me in-cen-so in que-sta lo-de del-la

se-ra. (S) 1. Si-gno-re, ti in-vo-co: pre-sto, vie-ni a me. A-scol-ta la mia vo-ce che gri-da a te.

FINE *RIT.*

(S) 2. So-no ri-vol-ti a te, o Si-gno-re, i miei oc-chi: con-fi-do in te, pro-teg-gi la mia vi-ta.

RIT.

(S) 3. Glo-ria al Pa-dre, al Fi-glio, al-lo Spi-ri-to San-to per i se-co-li e-ter-ni.

RIT.

IL SIGNORE È IL MIO PASTORE **661**

(♩ = 63-69)

1. Il Si-gno-re è il mi-o pa-sto-re: nul-la man-ca ad o-gni at-te-sa;

in ver-dis-si-mi pra-ti mi pa-sce, mi dis-se-ta a pla-ci-de ac-que.

2. È il ristoro dell'anima mia,
in sentieri diritti mi guida
per amore del santo suo nome,
dietro lui mi sento sicuro.

3. Pur se andassi per valle oscura
non avrò a temere alcun male:
perché sempre mi sei vicino,
mi sostieni col tuo vincastro.

4. Quale mensa per me tu prepari
sotto gli occhi dei miei nemici!
E di olio mi ungi il capo:
il mio calice è colmo di ebbrezza!

5. Bontà e grazia mi sono compagne
quanto dura il mio cammino:
io starò nella casa di Dio
lungo tutto il migrare dei giorni.

662 IL TEMPIO TUO ADORABILE

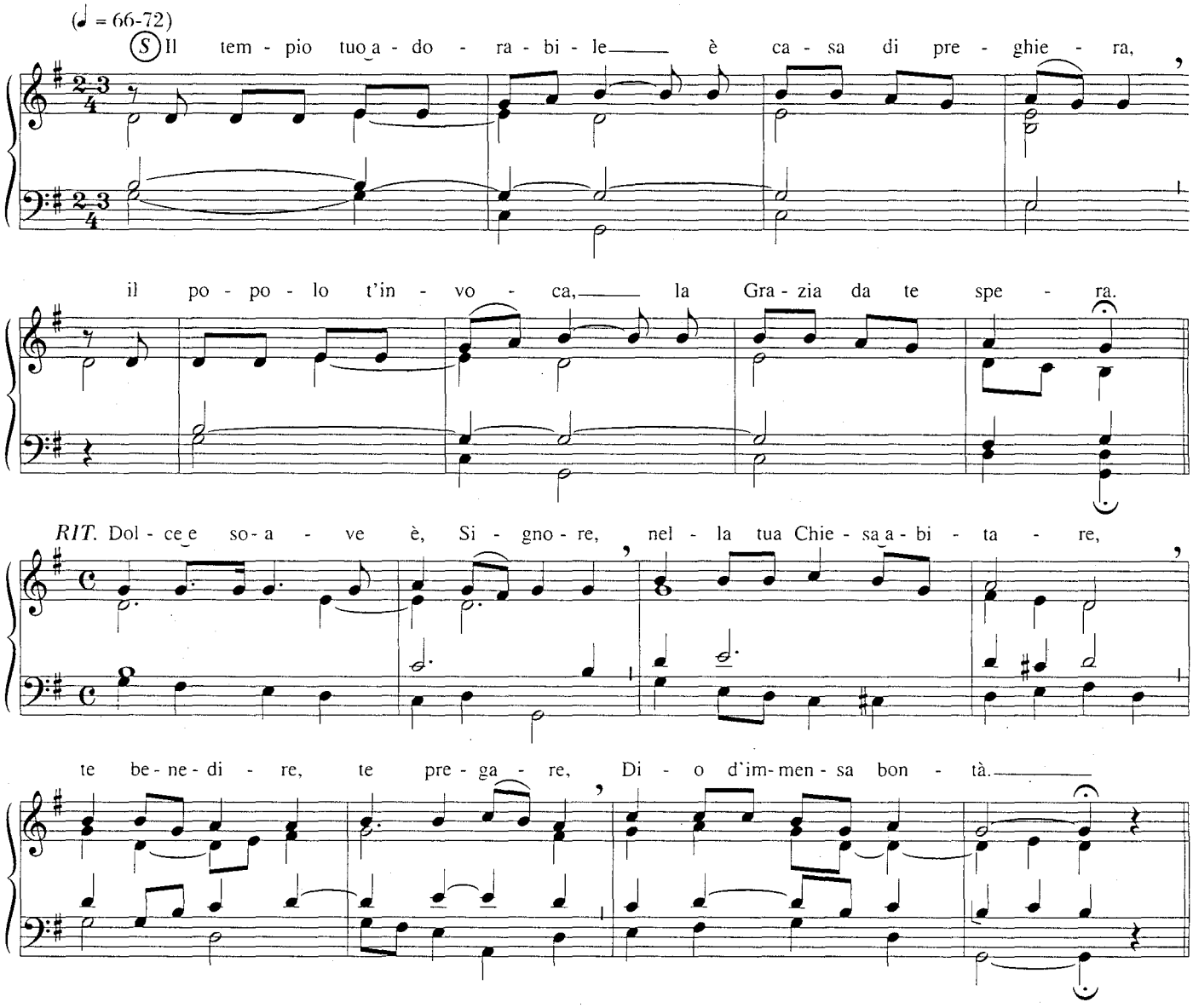

2. In questo luogo amabile, o Dio onnipotente,
con maestà e potenza ti rendi a noi presente.

3. Signore, per noi poveri la casa tua gloriosa
dischiude il Paradiso, la Patria luminosa.

IL TUO POPOLO IN CAMMINO

663

Andante corale (♩ = 80-88)

mf

RIT. Il tuo po - po - lo in cam - mi - no cer - ca in te la gui - da.

Sul - la stra - da ver - so il re - gno sei so - ste - gno col tuo cor - po:

re - sta sem - pre con noi, o Si - gno - - - re! (S) 1. È il tuo

FINE

pa - ne, Ge - sù, che ci dà for - za e ren - de più si - cu - ro il no - stro pas - so. Se il vi -

go - re nel cam - mi - no si svi - li - sce, la tua ma - no do - na lie - ta la spe - ran - za.

2. È il tuo vino, Gesù, che ci disseta
e sveglia in noi l'ardore di seguirti.
Se la gioia cede il passo alla stanchezza,
la tua voce fa rinascere freschezza.

3. È il tuo corpo, Gesù, che ci fa Chiesa,
fratelli sulle strade della vita.
Se il rancore toglie luce all'amicizia,
dal tuo cuore nasce giovane il perdono.

4. È il tuo sangue, Gesù, il segno eterno
dell'unico linguaggio dell'amore.
Se il donarsi come te richiede fede,
nel tuo Spirito sfidiamo l'incertezza.

5. È il tuo dono, Gesù, la vera fonte
del gesto coraggioso di chi annuncia.
Se la Chiesa non è aperta ad ogni uomo,
il tuo fuoco le rivela la missione.

664 JUBILATE DEO

CANONE
(𝅗𝅥 = 60-69)

A Ju - bi - B la - te De - o, ju - bi - la - te De - o. Al - le - lu - ia!

665 JUBILATE, SERVITE

CANONE
Gioioso (𝅗𝅥 = 76-84)

A Re Sol La B

Ju - bi - la - te De - o, om - nis ter - ra. Ser - vi - te Do - mi - no in lae - ti - ti -

leggero

a. Al - le - lu - ia, al - le - lu - ia, in lae - ti - ti - a! Al - le - lu - ia, al - le - lu - ia, in lae - ti - ti - a!

666 LA SERA SCENDE SULLA TUA GIORNATA

(𝅗𝅥 = 1 = 60-69)

1. La se - ra scen - de sul - la tua gior - na - ta, Ver - bo ar - ca - no del Pa - dre,

che, per - ma - nen - do nel - l'e - ter - na glo - ria, sei ve - nu - to tra no - i. A - men.

2. Nell'ora che l'apostolo infedele
ti vendeva ai nemici,
il tuo corpo ed il tuo sangue offrivi,
vero cibo di vita.

3. Con noi, nascendo, in tutto sei consorte,
alla mensa ci nutri:
riscatto sanguinoso è la tua morte,
sarai premio nel cielo.

4. O santa Vittima, che dai salvezza
e ci schiudi il tuo Regno,
tra le mondane insidie e le aspre lotte
dona aiuto e vigore.

5. Si canti gloria al Padre onnipotente
ed all'unico Figlio,
che regna con lo Spirito d'Amore
per i secoli eterni. Amen.

LAUDATE, OMNES GENTES **667**

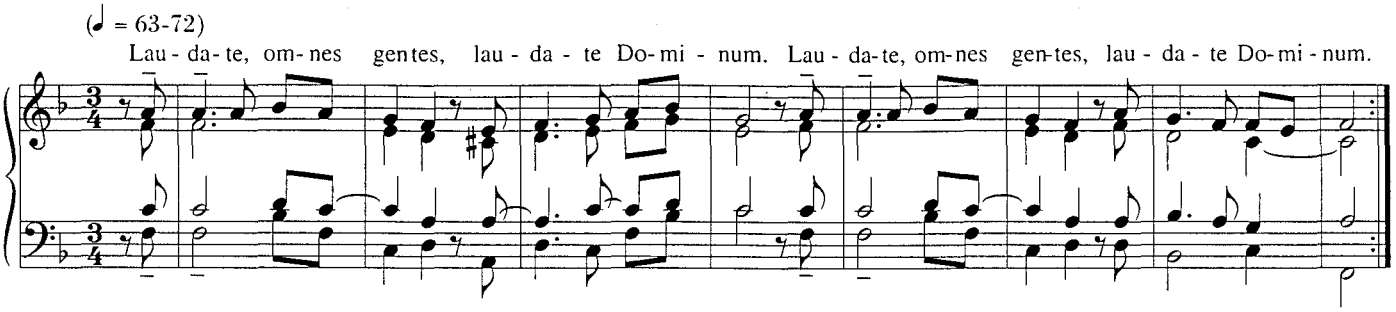

LA CREAZIONE GIUBILI **668**

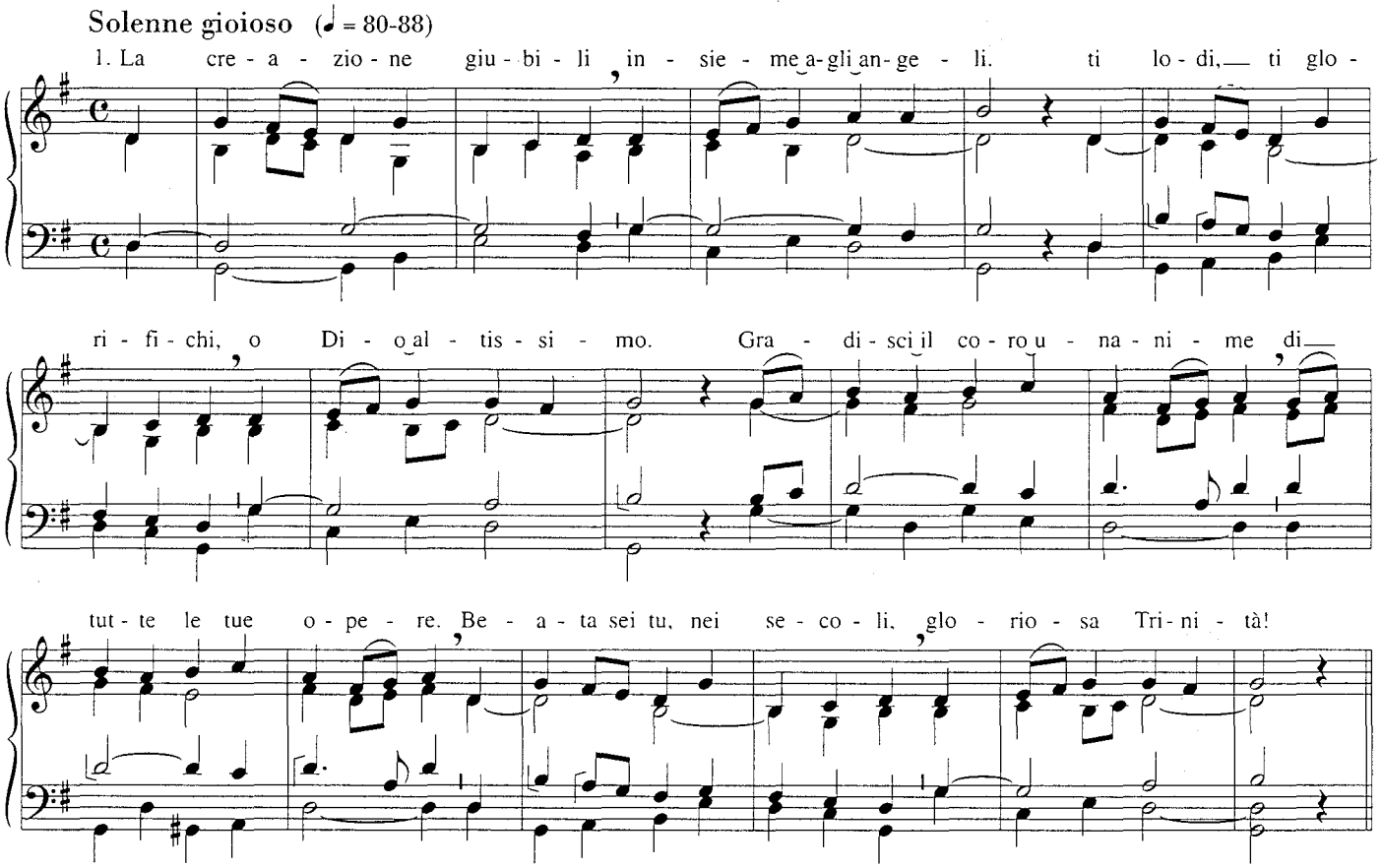

2. Sei Padre, Figlio e Spirito, e Dio unico:
mistero imperscrutabile, inaccessibile.
Ma con amore provvido raggiungi tutti gli uomini.
Beata sei tu, nei secoli, gloriosa Trinità!

3. In questo tempio amabile ci chiami e convochi
per fare un solo popolo di figli docili.
Ci sveli e ci comunichi la vita tua ineffabile.
Beata sei tu, nei secoli, gloriosa Trinità!

LITANIE DEI SANTI ⇨ nn. 530 e 531

LITANIE DELLA B. V. MARIA ⇨ nn. 582 e 583

669 LODATE DIO

Solenne (♩ = 92-100)

1. Lo - da - te Di - o, schie - re be - a - te del cie - - - lo: lo - da - te

Di - o, gen - ti di tut - ta la ter - - - ra: can - ta - te a lui,

che l'u - ni - ver - so cre - ò, som - ma sa - pien - za e splen - do - re.

2. Lodate Dio, Padre che dona ogni bene,
lodate Dio, ricco di grazia e perdono:
cantate a lui, che tanto gli uomini amò
da dare l'unico Figlio.

3. Lodate Dio, uno e trino Signore,
lodate Dio, meta e premio dei buoni:
cantate a lui, sorgente d'ogni bontà,
per tutti i secoli. Amen!

670 (-674) LODE ALL'ALTISSIMO

Altro testo con la melodia del canto precedente.

1. Lode all'Altissimo, lode al Signor della gloria!
Al re dei secoli forza, onore, vittoria!
Cantate a lui, tutti acclamate con noi:
cielo e terra esultate!

2. Lode all'Altissimo, re dell'immenso creato:
con ali d'aquila tutti i suoi figli ha portato.
Ci guiderà: ed ogni uomo saprà
quanto è grande il suo amore!

3. Lode all'Altissimo, che a noi dal cielo ha parlato
e per gli uomini l'unico Figlio ha donato.
Morto per noi, Cristo ci chiama con lui
oltre il peccato e la morte.

4. Lode all'Altissimo, Padre di grazia infinita,
che dona agli umili pace, benessere, vita,
Dio regnerà: e tutto a lui canterà
gloria nei secoli! Amen!

LUCE SUL CAMMINO **675**

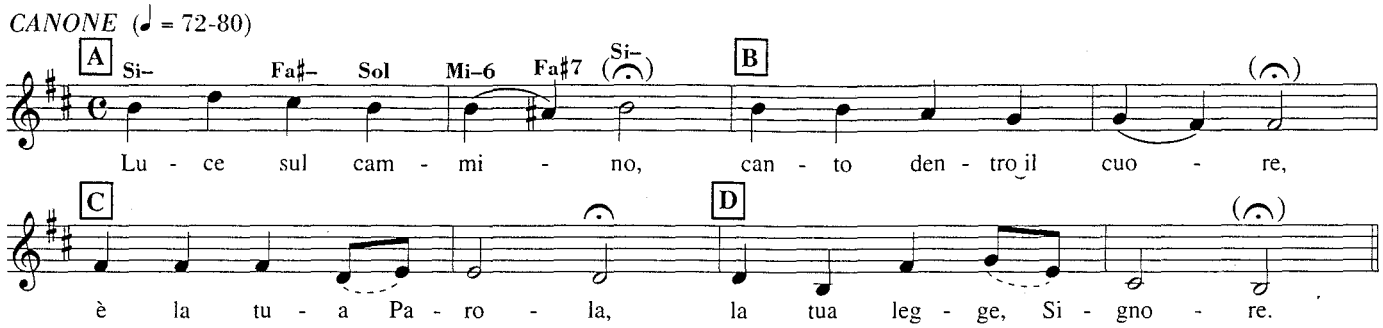

2. Forza nel cammino,
novità del cuore,
sei tu, pane e vino:
la tua Pasqua, Signore.

3. Amen, alleluia!
Amen, alleluia!
Amen, alleluia!
Amen, alleluia!

MIO CANTO E MIA FORZA **676**

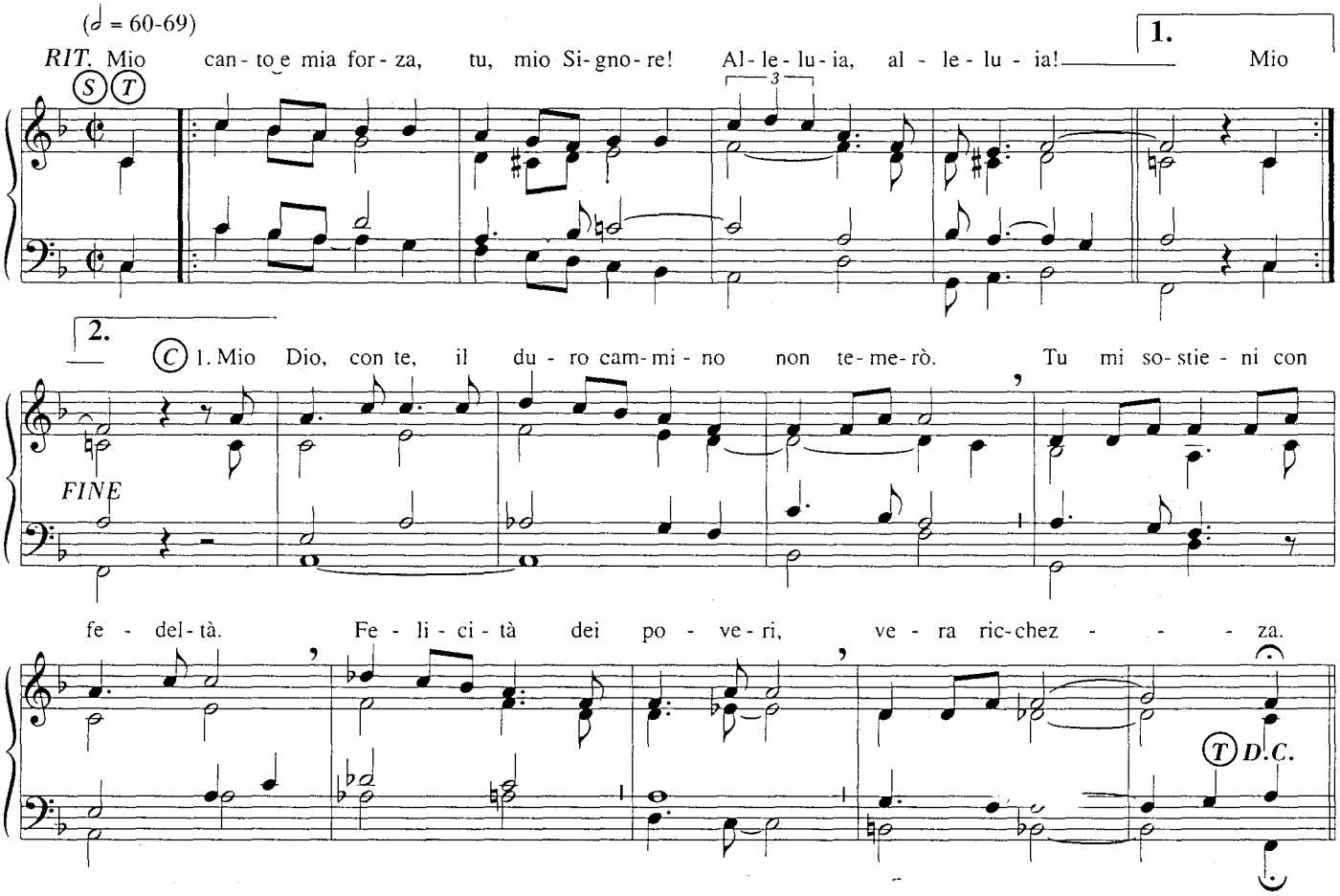

2. Mio Dio, con te, al monte tuo santo ascenderò.
Tu sei la luce che brillerà.
Eredità nei secoli, vera salvezza.

677 MISERICORDIAS DOMINI

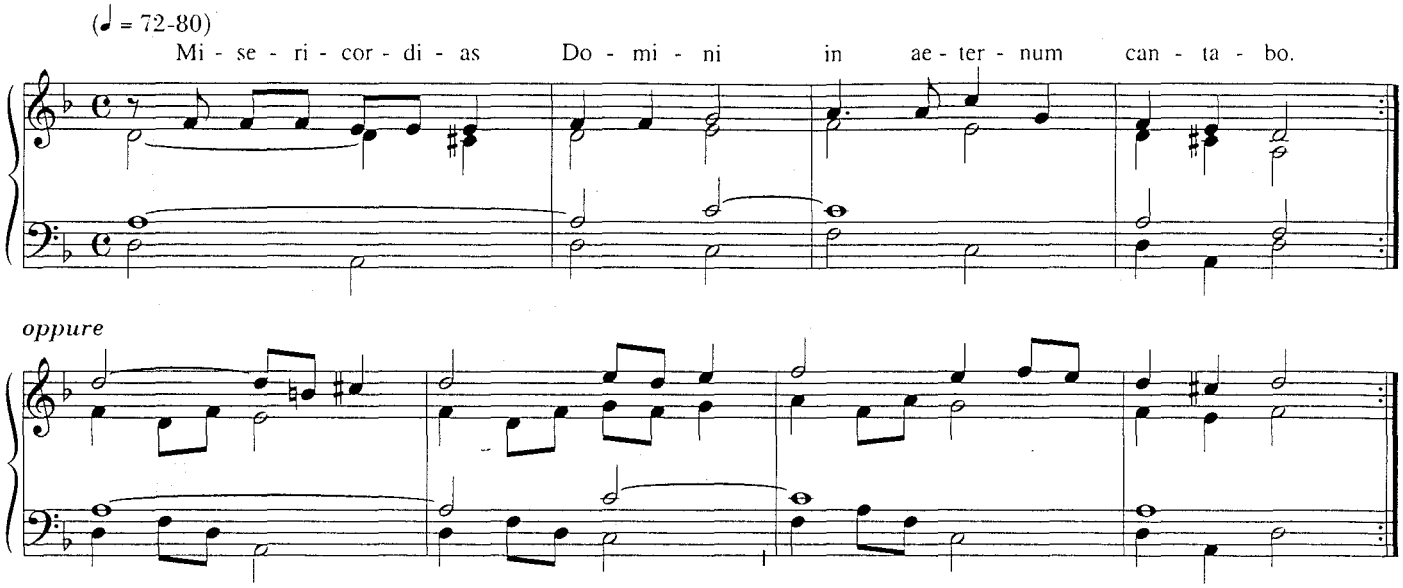

678 MISTERO DELLA CENA

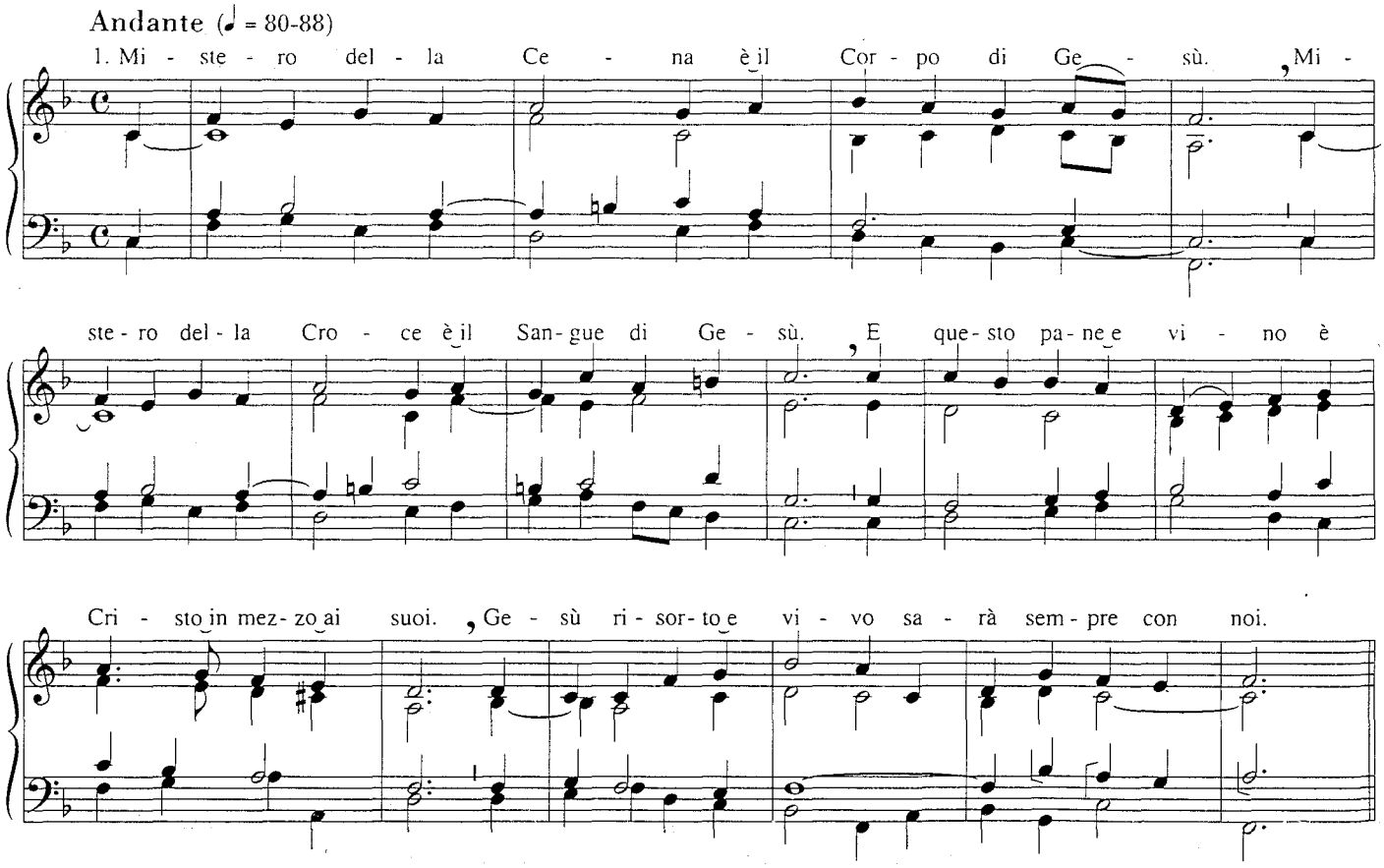

2. Mistero della Chiesa è il Corpo di Gesù.
Mistero della pace è il Sangue di Gesù.
Il pane che mangiamo fratelli ci farà.
Intorno a questo altare l'amore crescerà.

MOLTE LE SPIGHE

679

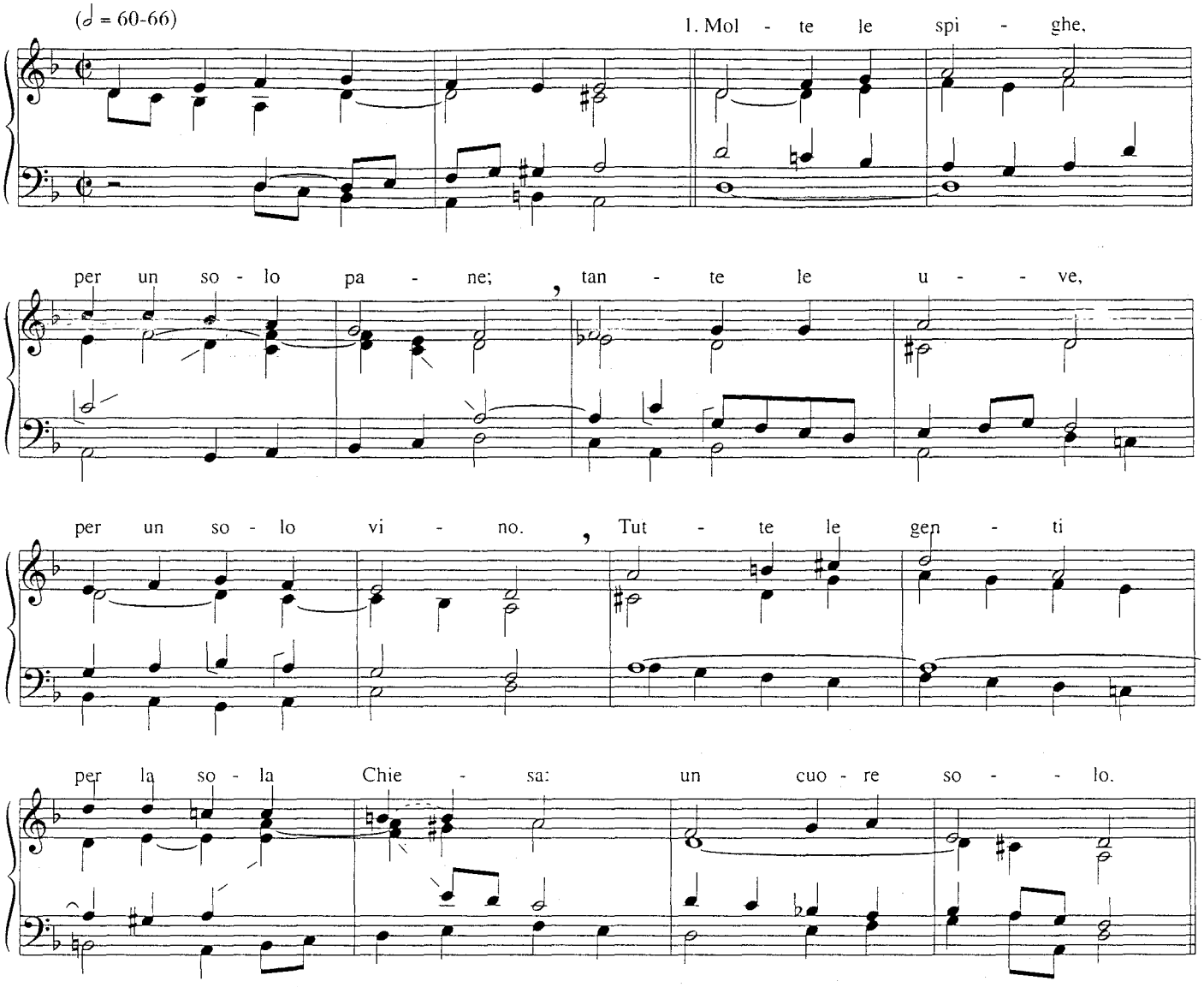

2. Questo è il tuo corpo, per la nostra fame;
questo è il tuo sangue, per la nostra sete.
Fame d'amore, sete di perdono,
di vera pace.

3. Cibo pasquale, manna nel cammino,
dono nuziale, vino della gioia:
semi del regno che germoglia in terra
i cieli nuovi.

4. Dio e fratello, Verbo fatto carne,
nuova alleanza per un cuore nuovo,
fa che ci amiamo, colmi del tuo Spirito,
come tu ami.

680 MUSICA DI FESTA

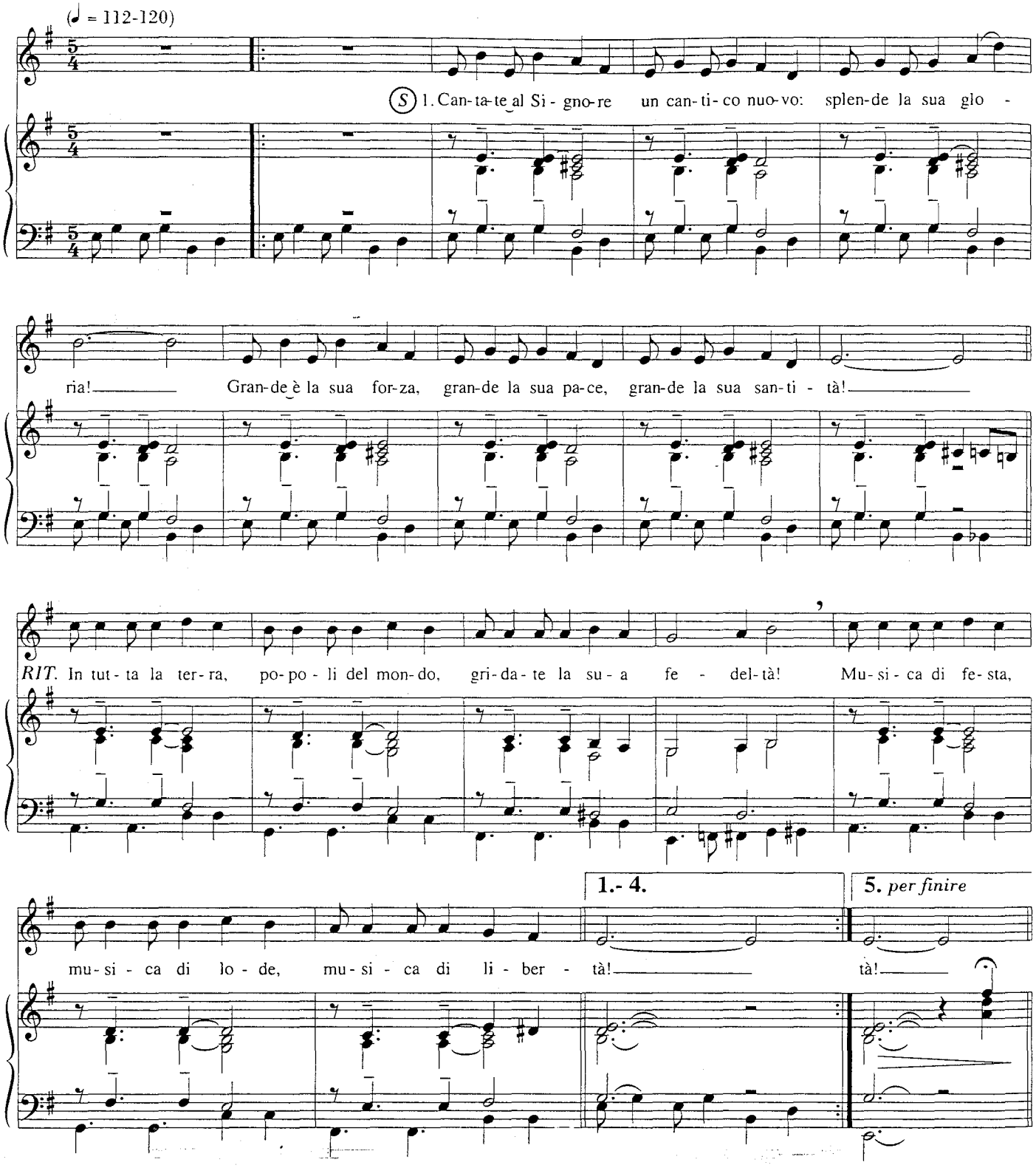

2. Agli occhi del mondo ha manifestato
la sua salvezza,
per questo si canti, per questo si danzi,
per questo si celebri!

3. Con l'arpa ed il corno, con timpani e flauti,
con tutta la voce!
Canti di dolcezza, canti di salvezza,
canti d'immortalità!

4. I fiumi ed i monti battono le mani
davanti al Signore;
la sua giustizia giudica la terra,
giudica le genti.

5. Al Dio che ci salva, gloria in eterno!
Amen! Alleluia!
Gloria a Dio Padre, gloria a Dio Figlio,
gloria a Dio Spirito!

NOBILE SANTA CHIESA **681**

Solenne con slancio (♩ = 56-60)

RIT. No-bi-le san-ta Chie-sa, re-gno d'a-mor, do-na la ter-ra a Cri-sto tri-on-fa-tor!

f *rall.* *FINE*

(S) 1 Il Si-gno-re ti ha scel-ta per se-gno nel mon-do e per te si dif-fon-de un lie-to mes-sag-gio.

p

2. Tu rinnovi nei figli il mistero di Cristo,
tu ridesti nel mondo l'amore che salva.

3. Il tuo regno d'amor non conosce confini:
vedo gente da ignoti lontani orizzonti.

4. Molti popoli in te si trasformano in uno:
uno solo per fede, speranza ed amore.

5. Gloria al Padre, al Figlio, allo Spirito Santo:
la preghiera, per Cristo, raggiunga il suo cielo.

NOI CANTEREMO GLORIA A TE **682**

(𝅗𝅥 = 1 = 69-76)

1. Noi can-te-re-mo glo-ria a te, Pa-dre che dai la vi-ta,

Di-o, d'im-men-sa ca-ri-tà, Tri-ni-tà in-fi-ni-ta.

2. Tutto il creato vive in te,
segno della tua gloria,
tutta la storia ti darà
onore e vittoria.

3. La tua Parola venne a noi,
annuncio del tuo dono:
la tua promessa porterà
salvezza e perdono.

4. Dio si è fatto come noi,
è nato da Maria:
egli nel mondo ormai sarà
verità, vita e via.

5. Cristo è apparso in mezzo a noi,
Dio ci ha visitato:
tutta la terra adorerà
quel Bimbo che ci è nato.

6. Cristo il Padre rivelò,
per noi aprì il suo cielo:
egli un giorno tornerà
glorioso nel suo regno.

7. Manda, Signore, in mezzo a noi,
manda il Consolatore:
lo Spirito di santità,
Spirito dell'amore.

8. Vieni, Signore, in mezzo ai tuoi,
vieni nella tua casa:
dona la pace e l'unità,
raduna la tua Chiesa.

TUTTA LA TERRA CANTI A TE **683 (-687)**

1. Tutta la terra canti a te,
Dio dell'universo,
tutto il creato viene a te,
annuncia la tua gloria.

2. Unico Dio sei per noi,
fatti dalla tua mano:
Padre, noi siamo figli tuoi,
popolo che tu guidi.

3. Nella tua casa accoglierai
l'inno delle nazioni.
A chi ti cerca tu darai
di lodarti per sempre.

4. Sì, ogni uomo lo dirà:
«Buono è il Signore Dio,
l'amore suo è verità,
nei secoli fedele».

688 NOI DIVERREMO

(♩ = 92-100)

RIT. Noi di - ver - re - mo u - na Chie - sa so - la. A - men!

(S) 1. Co-me tan - te fi - bre for-ma-no un tes - su - to, co - me tan - te goc - ce for - ma-no un ma - re.

RIT.

FINALE
Noi di - ver - re - mo u - na Chie - sa so - la. A - men! A - men!

2. Come tanti grani formano una spiga,
come tante spighe formano un pane.

3. Come tanti tralci formano una vite,
come tante membra formano un corpo.

NOI TI CHIEDIAMO ⇨ n. 16

689 NULLA CON TE MI MANCHERÀ

(𝅗𝅥 = 1 = 80-88)

1. Nul - la con te mi man-che - rà, ri - fio-ri-rà que-sta mia vi - ta. Ac - can-to a te gra-zia e bon - tà,

se - re-ni-tà, pa-ce in-fi-ni - ta. Pa - sco-li ed ac-que tro - ve - rò; cam-mi-ne-rò per il tuo a -

mo - re. La not-te più non te - me - rò; ti se - gui - rò: sei buon pa-sto - re.

2. I miei nemici vincerai,
mi mostrerai la tua alleanza.
Con olio il capo mi ungerai,
mi sazierai con esultanza.

Vivi con me, sei fedeltà:
felicità del mio destino!
Insieme a te, l'eternità
avanza già sul mio cammino.

NOI VEGLIEREMO

690

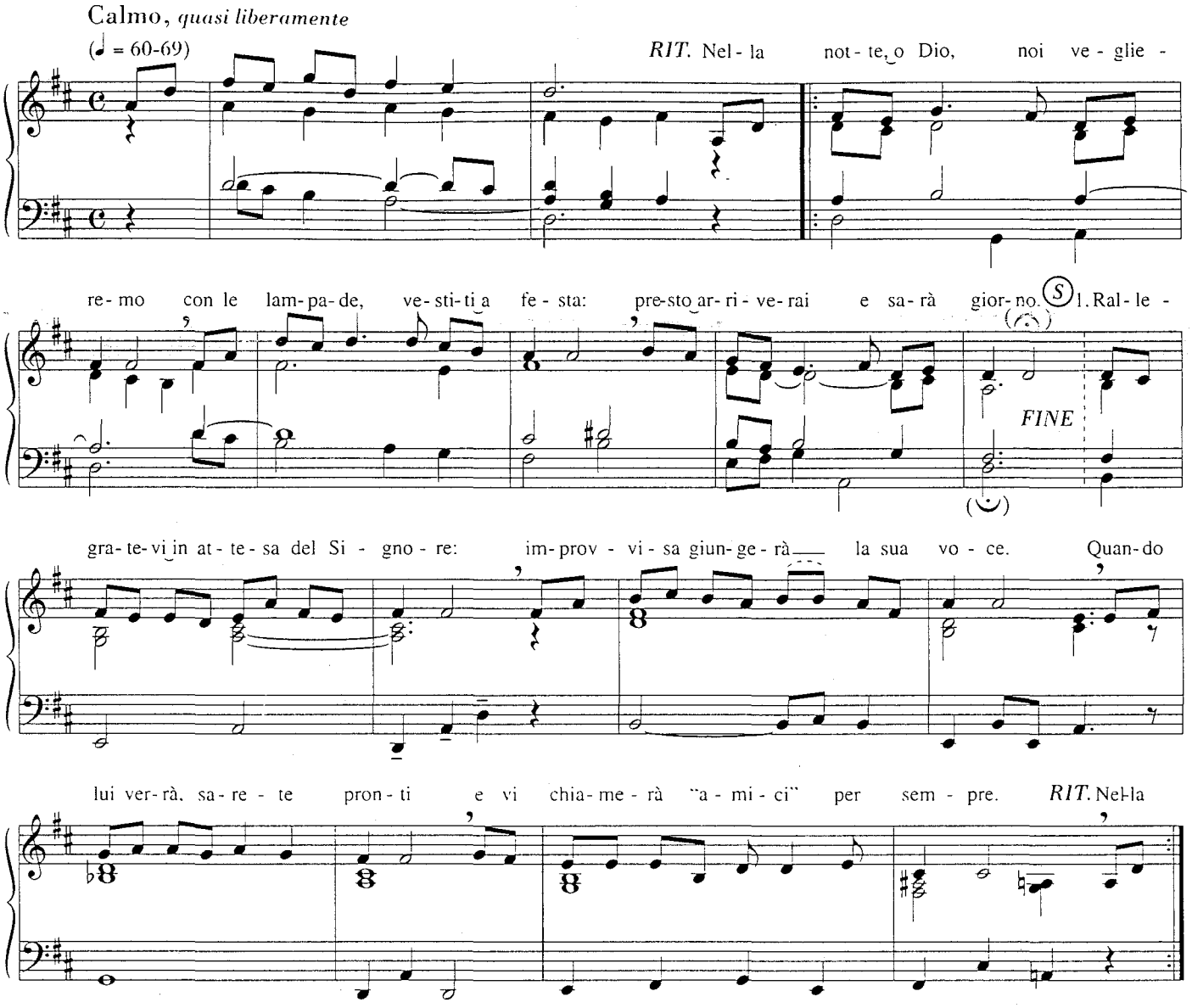

2. Raccogliete per il giorno della vita,
dove tutto sarà giovane in eterno.
Quando lui verrà, sarete pronti
e vi chiamerà "amici" per sempre.

O CRISTO, VERBO DEL PADRE ⇨ n. 17

691

O DIO, SEI TU LA LUCE

Lucernario

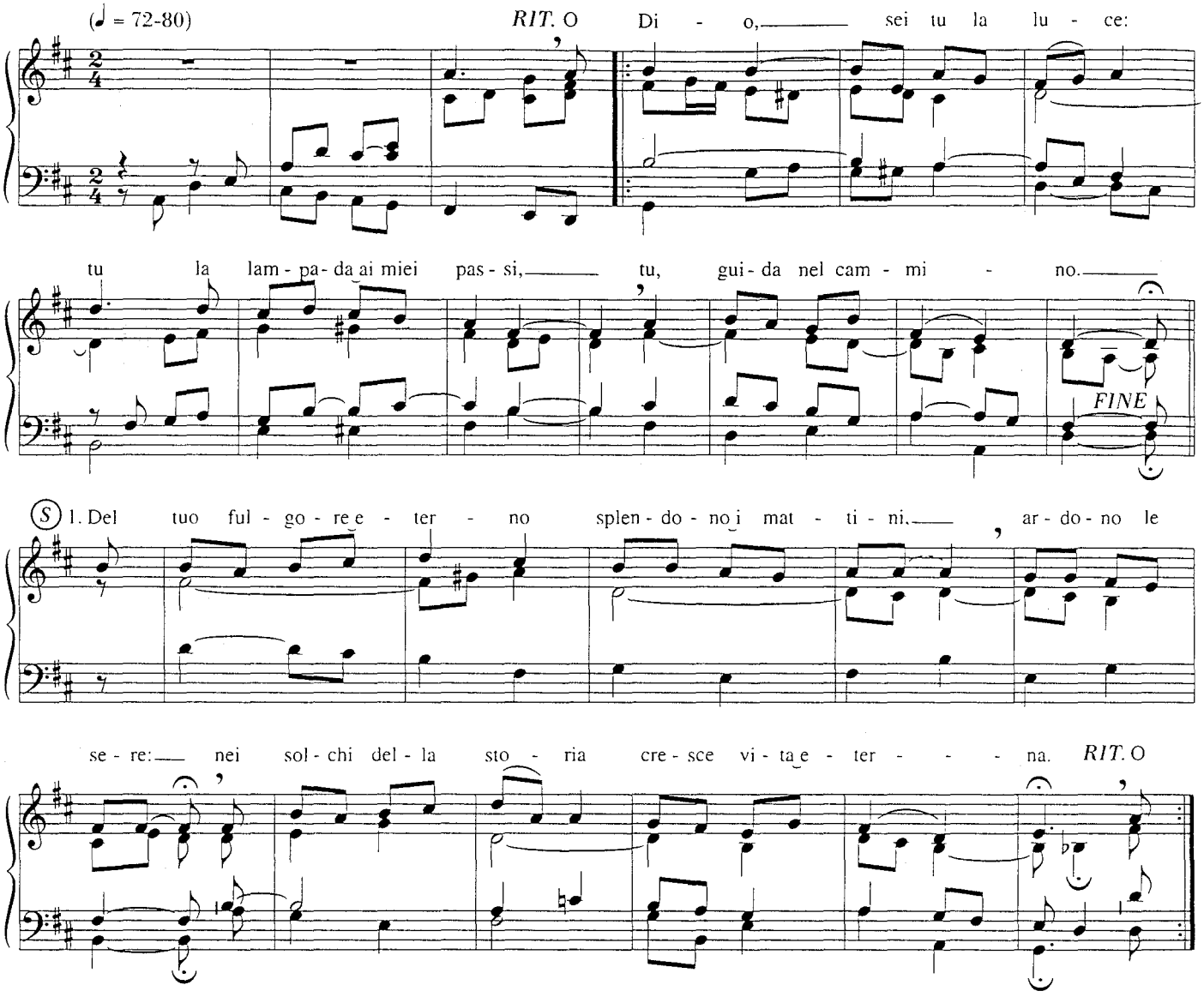

2. A te leviamo grati l'inno della lode,
prima del riposo.
Con te declina il giorno in serena pace.

3. Nel sonno delle membra vegli il nostro cuore,
pronto ad incontrarti.
Nessuna forza ostile turbi questa attesa.

4. Cantiamo la tua gloria, Padre, Figlio e Spirito,
con la terra e i cieli.
Speriamo il tuo mattino che il tramonto ignora.

O GESÙ, TU SEI IL PANE

692

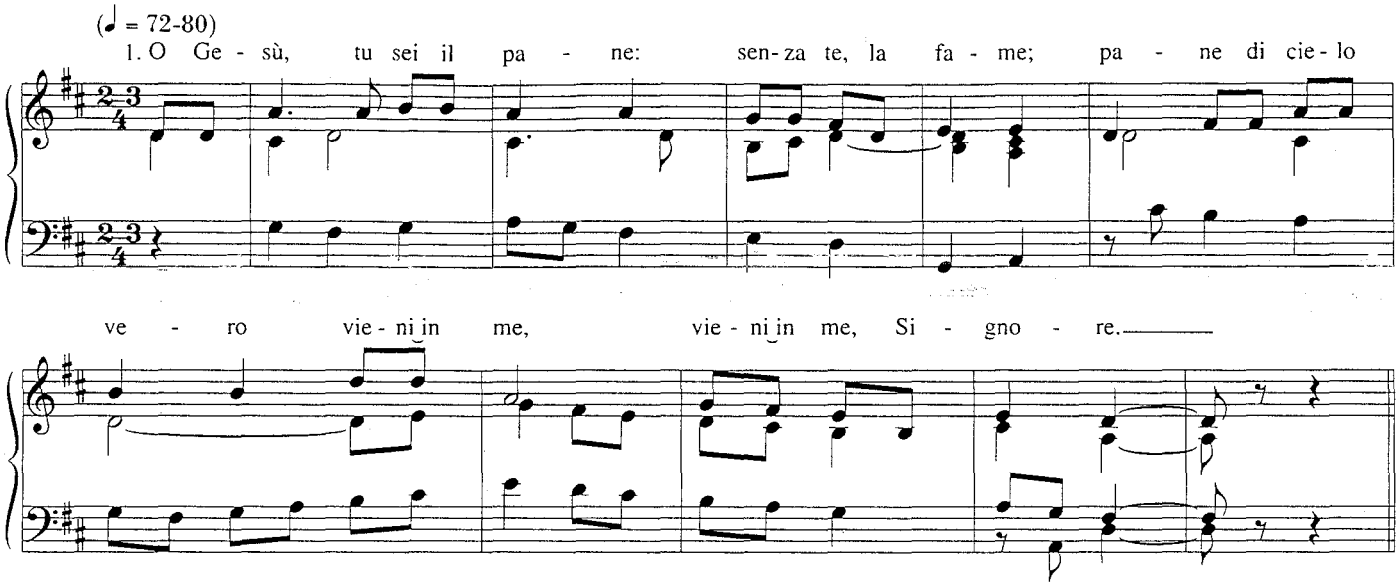

2. O Gesù, tu sei la fonte:
senza te, la sete;
fonte di viva grazia,
vieni in me, Signore.

3. O Gesù, tu sei la manna:
senza te, il deserto;
manna, robusto cibo,
vieni in me, Signore.

4. O Gesù, tu sei la vita:
senza te, la morte;
vita che non ha fine,
vieni in me, Signore.

5. O Gesù, tu sei la via:
senza te, l'errore;
guidami verso il cielo,
vieni in me, Signore.

6. O Gesù, tu sei la patria:
senza te, l'esilio;
l'anima a te sospira,
vieni in me, Signore.

693

OLTRE LA MEMORIA

(Symbolum '80)

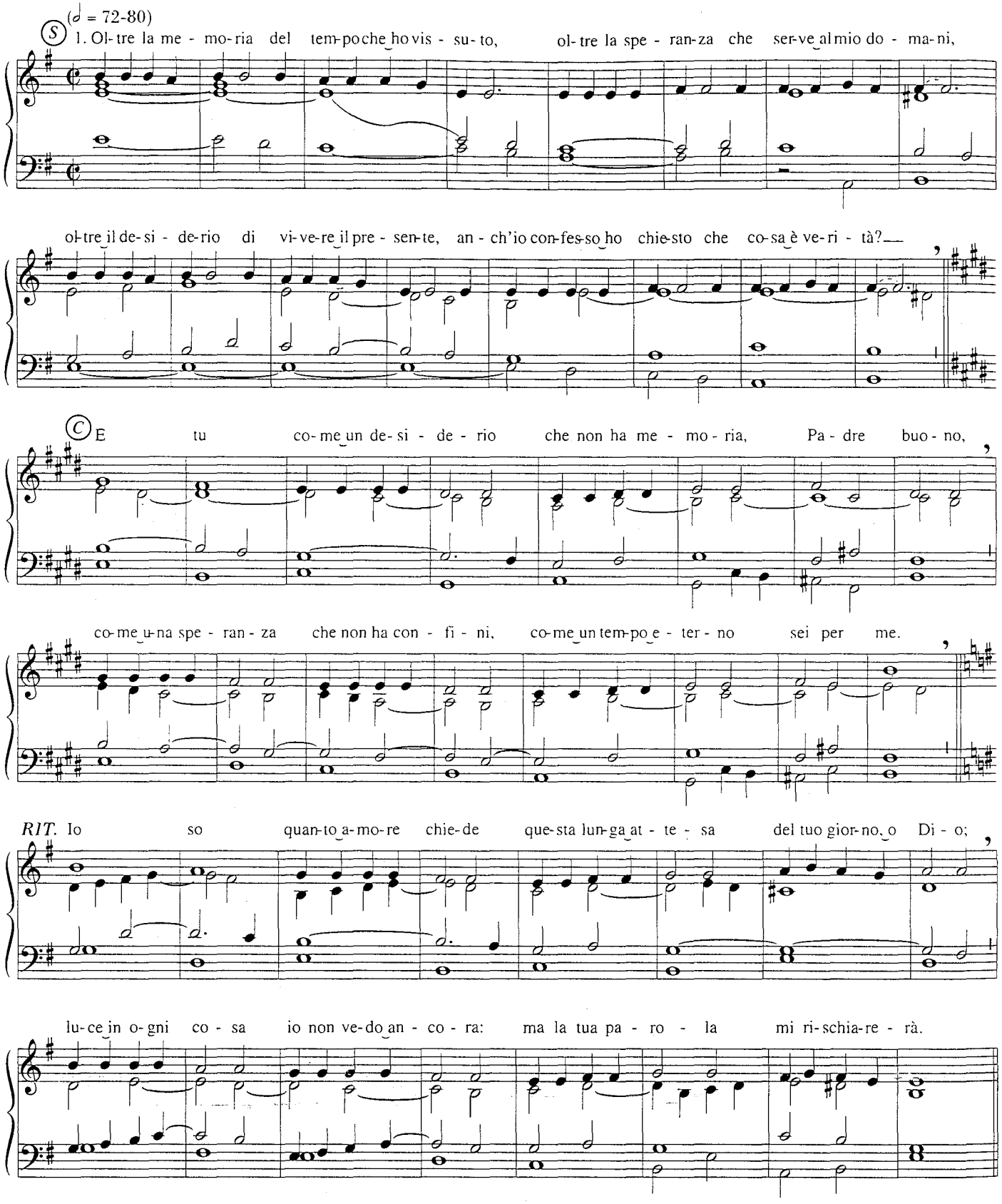

2. Quando le parole
non bastano all'amore,
quando il mio fratello
domanda più del pane,
quando l'illusione
promette un mondo nuovo,
anch'io rimango incerto
nel mezzo del cammino.

E tu, Figlio tanto amato,
verità dell'uomo,
mio Signore,
come la promessa
di un perdono eterno,
libertà infinita sei per me.

3. Chiedo alla mia mente
coraggio di cercare,
chiedo alle mie mani
la forza di donare,
chiedo al cuore incerto
passione per la vita
e chiedo a te fratello,
di credere con me!

E tu, forza della vita,
Spirito d'amore,
dolce Iddio,
grembo d'ogni cosa,
tenerezza immensa,
verità del mondo sei per me.

O LUCE GIOIOSA **694**

Lucernario

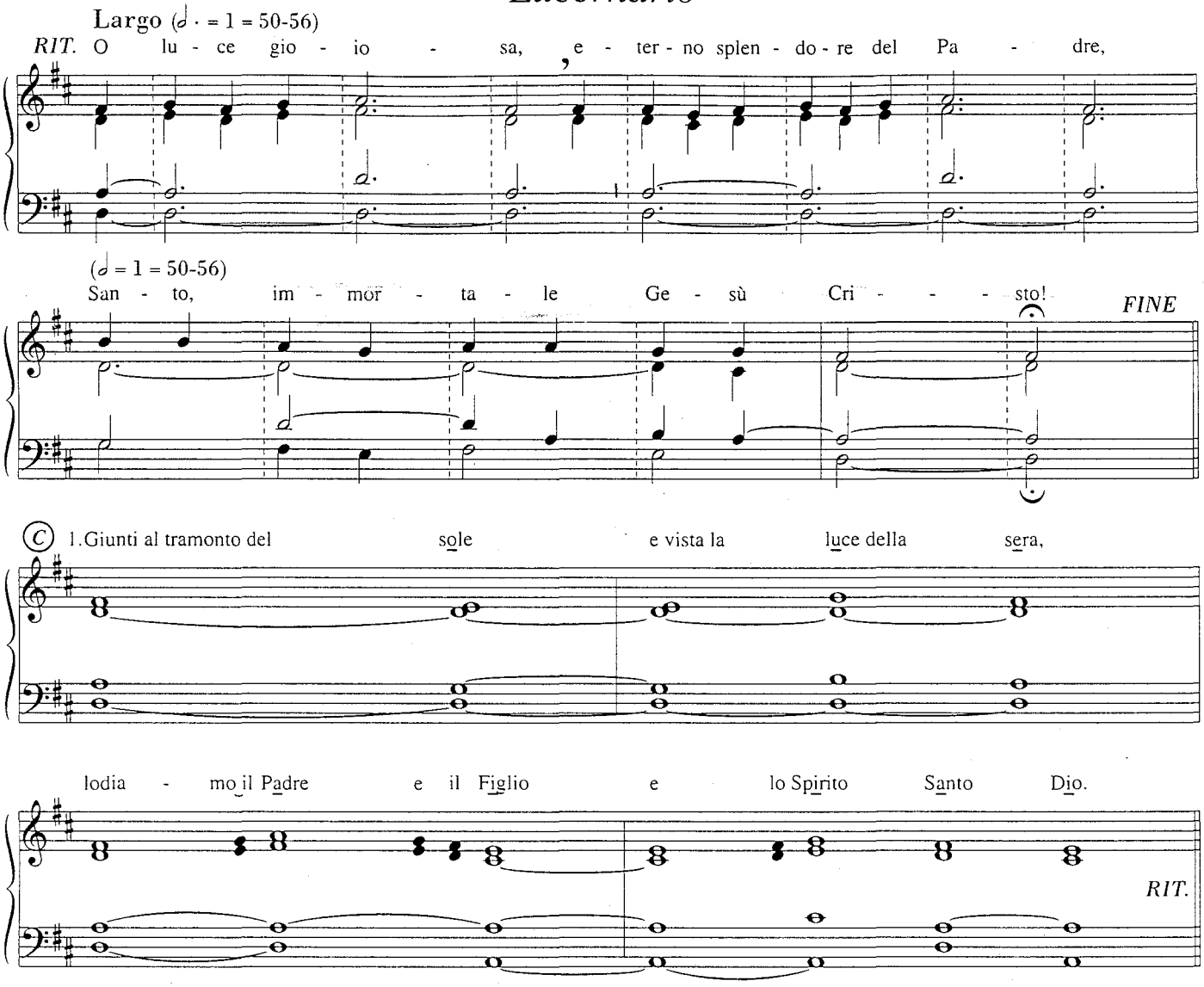

2. È giusto che tutte le creature
ti lodino in ogni tempo,
Figlio di Dio che doni la vita:
l'universo perciò ti dà gloria.

3. Noi ti cantiamo, Figlio di Dio,
generato da Maria:
tu, che sei la luce vera,
hai assunto la nostra carne.

4. Manda il tuo Spirito nei nostri cuori
e invocheremo il Padre;
venga la sua grazia come rugiada
e sigillo dei doni celesti.

5. Noi ti cantiamo, Cristo risorto,
che hai vinto le tenebre del sepolcro;
stella del mattino che precede l'aurora
e rischiara la notte come il giorno.

6. Resta con noi, Signore,
perché il giorno già volge al declino;
illumina i nostri occhi e ti riconosceremo,
guida sicura nel nostro cammino.

7. La nostra preghiera, Signore,
si levi come incenso;
le nostre mani alzate, davanti a te,
come sacrificio della sera.

OSANNA **695**

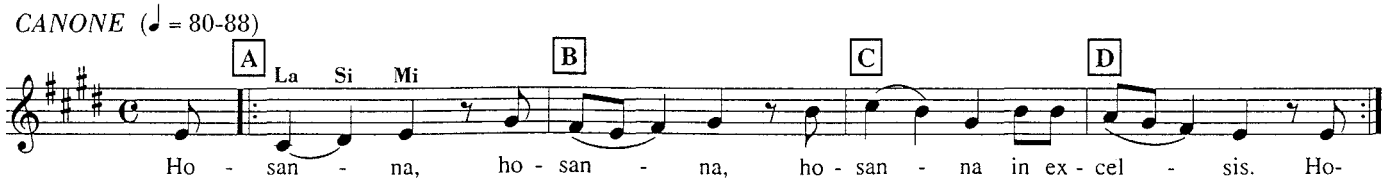

696 O POVERTÀ

CANONE (𝅗𝅥 = 56-63)

A B C D

O po-ver-tà, fon-te di ric - chez-za! Cri - sto do-na-ci un cuo - re sem-pli-ce.
oppure: Ge - sù, po-ve-ro na-sce a Be - tlem - me.

697 O SIGNORE, RACCOGLI I TUOI FIGLI

(𝅗𝅥 = 66-72)

RIT. O Si - gno - re rac - co - gli i tuoi fi - gli: nel-la Chie - sa i di - sper - si ra - du - na.

FINE

(S) 1. Come il grano nel - l'ostia si fonde e di - venta un solo pane come

l'uva nel torchio si preme per un u - ni - co vi - no.

legg. rall.

2. Come in tutte le nostre famiglie
ci riunisce l'amore
e i fratelli si trovano insieme
ad un'unica mensa.

3. Come passa la linfa vitale
dalla vite nei tralci,
come l'albero stende nel sole
i festosi suoi rami.

4. O Signore, quel fuoco di amore,
che venisti a portare,
nel tuo nome divampi ed accenda
nella Chiesa i fratelli.

O TRINITÀ INFINITA ⇨ n. 19

PADRE, CHE HAI FATTO OGNI COSA **698**

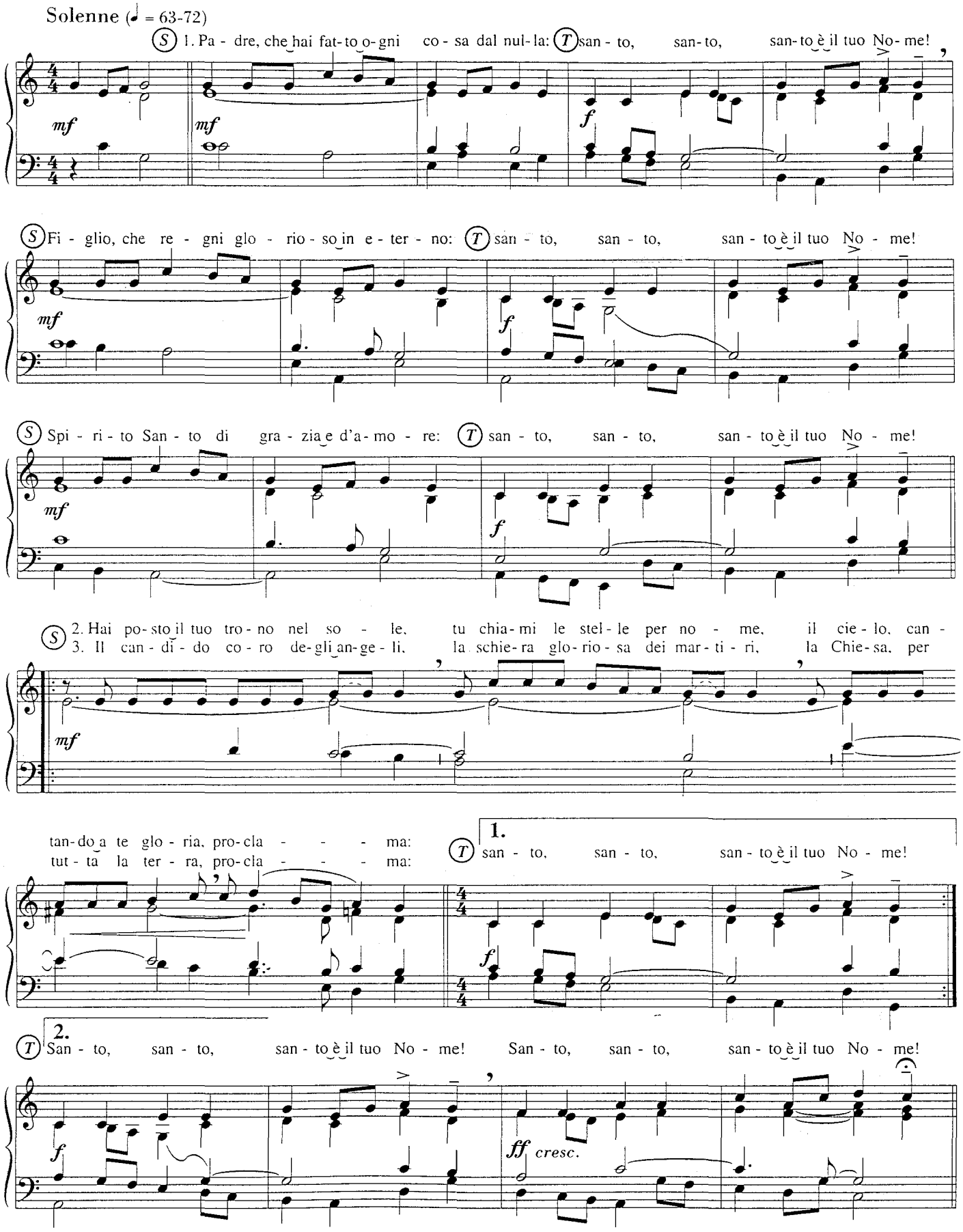

PANGE, LINGUA ⇨ n. 609

699 PANE VIVO, SPEZZATO PER NOI

(♩ = 80-88)

RIT. Pa - ne vi - vo, spez - za - to per noi, a te glo - ria, Ge - sù! Pa - ne nuo - vo, vi - ven - te per noi, tu ci sal - vi da mor - - - te! (S) 1.Ti sei do - na - to a tut - ti, cor - po cro - ci - fis - so: hai da - to la tua vi - ta, pa - ce per il mon - do.

FINE

RIT.

2. Hai condiviso il pane
che rinnova l'uomo;
a quelli che hanno fame
tu prometti il Regno.

3. Tu sei fermento vivo
per la vita eterna.
Tu semini il Vangelo
nelle nostre mani.

4. Venuta la tua ora
di passare al Padre,
tu apri le tue braccia
per morire in croce.

5. Per chi ha vera sete
cambi l'acqua in vino.
Per chi si è fatto schiavo
spezzi le catene.

6. A chi non ha più nulla
offri il vero amore:
il cuore può cambiare
se rimani in noi.

7. In te riconciliati,
cielo e terra cantano!
Mistero della fede:
Cristo, ti annunciamo!

700 PADRE TI AMIAMO

Andante (♩ = 100-108)

1. Pa - dre
(S) 2. Ge - sù ti a - mia - mo e ti a - do - ria - mo. Glo - ria al tuo no - me sul - la ter - ra!
3. Spi - ri - to

p *mf*

RIT. Glo - ria al tuo no - me, glo - ria al tuo no - me, glo - ria al tuo no - me sul - la ter - ra!

cresc.

PAROLE DI VITA 701

Calmo (𝅗𝅥 = 60-69)

Pa - ro - le di vi - ta ab - bia - mo a - scol - ta - to e
no - stra spe - ran - za è un pa - ne spez - za - to, la

p

ge - sti d'a - mo - re ve - dem - mo tra noi. La mo - re di Di - o.
no - stra cer - tez - za l'a-

1. 2.

PASSA QUESTO MONDO 702

Tutto dolcemente (𝅗𝅥 = 80-82)

(S) 1. Noi an - nun - cia - mo la pa - ro - la e - ter - na: (T) Di - o è a - mo - re.

(S) Que - sta è la vo - ce che ha var - ca - to i tem - pi: (T) Di - o è ca - ri - tà.

RIT. Pas - sa que - sto mon - do, pas - sa - no i se - co - li, so - lo chi a - ma non pas - se - rà mai.

Se si crede opportuno, si può cantare il Rit. una volta sola a ogni strofa

2. Dio è luce e in lui non c'è la notte:
Dio è amore.
Noi camminiamo lungo il suo sentiero:
Dio è carità.

3. Noi ci amiamo perché lui ci ama:
Dio è amore.
Egli per primo diede a noi la vita:
Dio è carità.

4. Giovani forti, avete vinto il male:
Dio è amore.
In voi dimora la parola eterna:
Dio è carità.

703 PSALLITE DEO

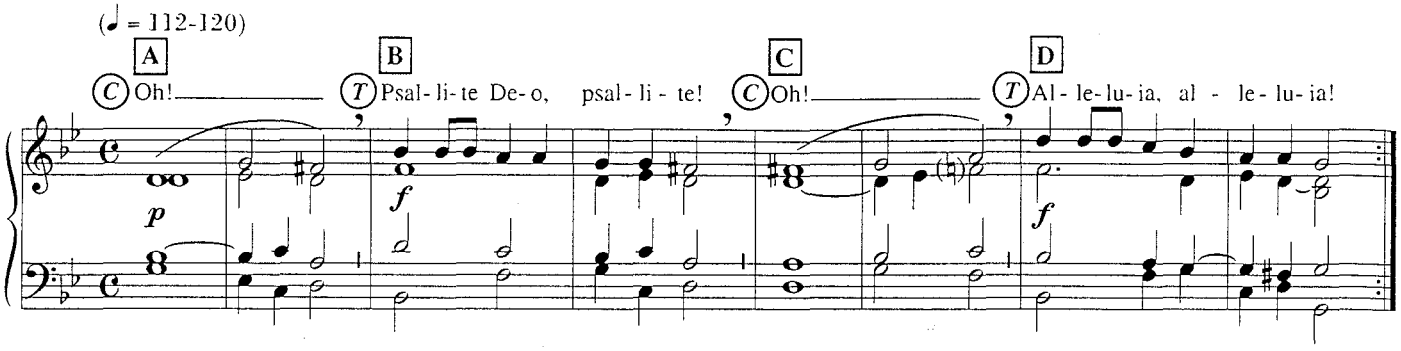

Versetti (dal Salterio)

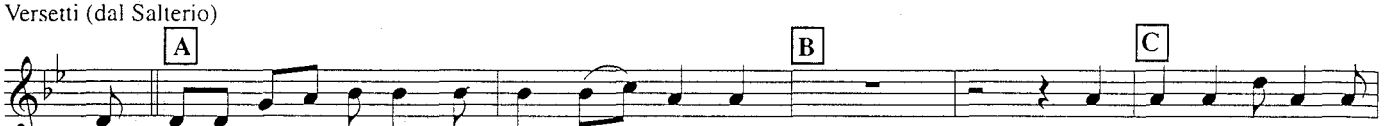

(S) 1. Can-ta-te al Si-gno-re un can-to nuo-vo. O ter-ra tut-ta, can-

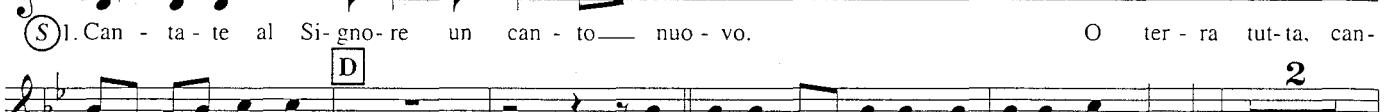

ta-te al Si-gno-re. (S) 2. Dal sor-ge-re del so-le al su-o tra-mon-to

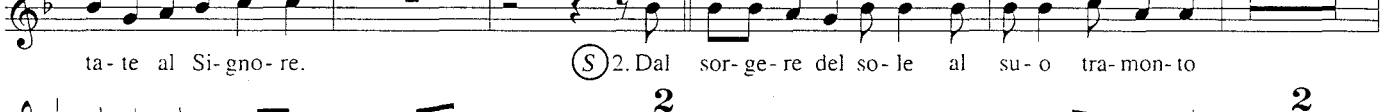

si-a lo-da-to il no-me del Si-gno-re. (S) 3. Po-po-li tut-ti lo-da-te il Si-gno-re.

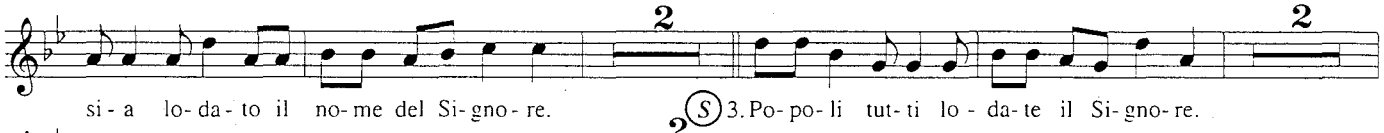

La ve-ri-tà di Di-o è per-sem-pre. (S) 4. Po-po-li tut-ti, bat-te-te le ma-ni,

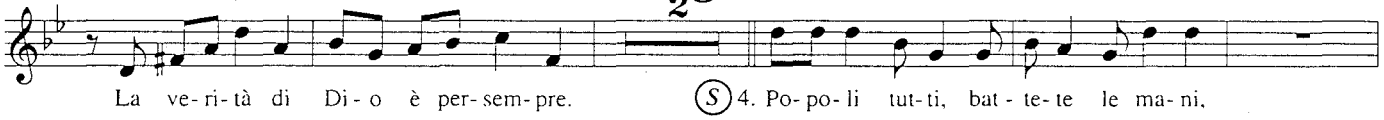

gri-da-te a Di-o con vo-ci di gio-ia. (S) 5. Lo-da-te il Si-gno-re,

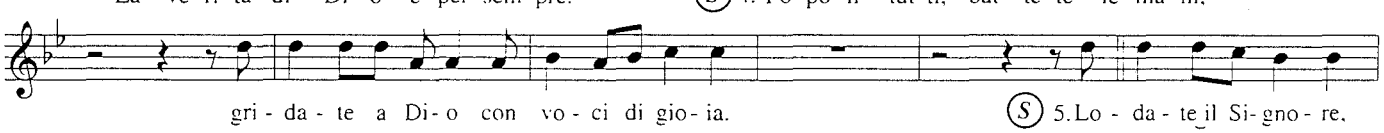

po-po-li tut-ti. Vo-i tut-te, na-zio-ni da-te-gli glo-ria.

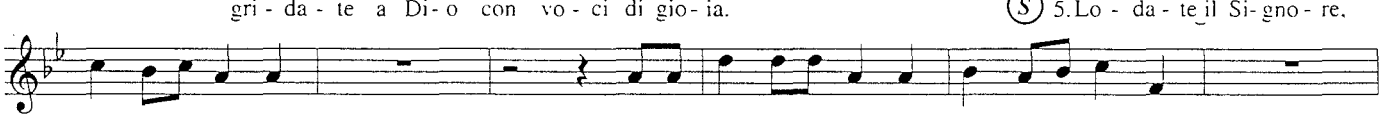

(S) 6. Ce-le-bra-te il Si-gno-re, per-ché è buo-no, per-ché e-ter-na è la

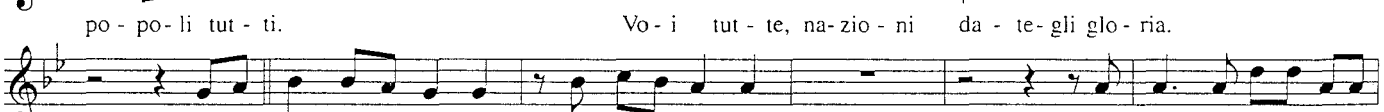

sua mi-se-ri-cor-dia. (S) 7. Mia for-za e mio can-to è il Si-gno-re.

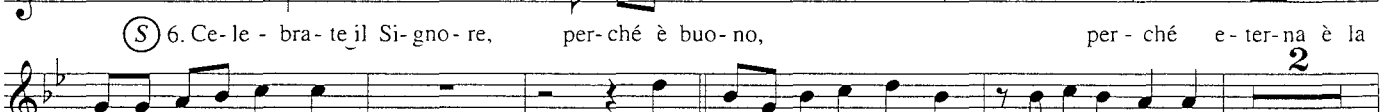

E-gli è sta-to la mi-a sal-vez-za. (S) 8. Se-i tu il mio Di-o e ti ren-do gra-zie,

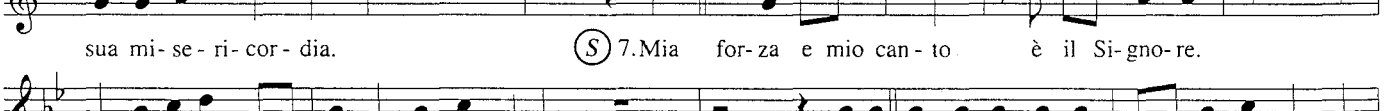

Se-i il mio Di-o e ti e-sal-to. (S) 9. Glo-ri-fi-ca il Si-gno-re,

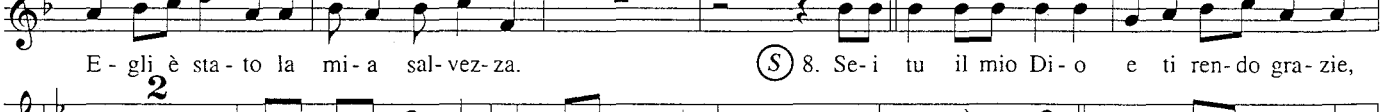

Ge-ru-sa-lem-me, lo-da il tuo Di-o, o Si-on. (S) 10. Lo-

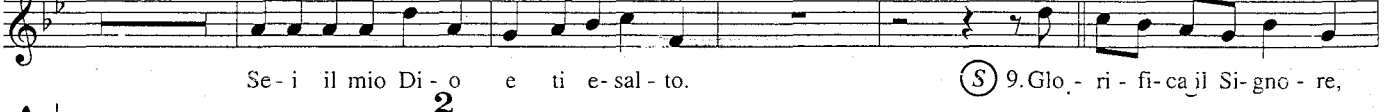

da-te il Si-gno-re nel-l'al-to dei cie-li, lo-da-te tut-ti il no-me del Si-gno-re.

QUANDO VENNE LA SUA ORA

704

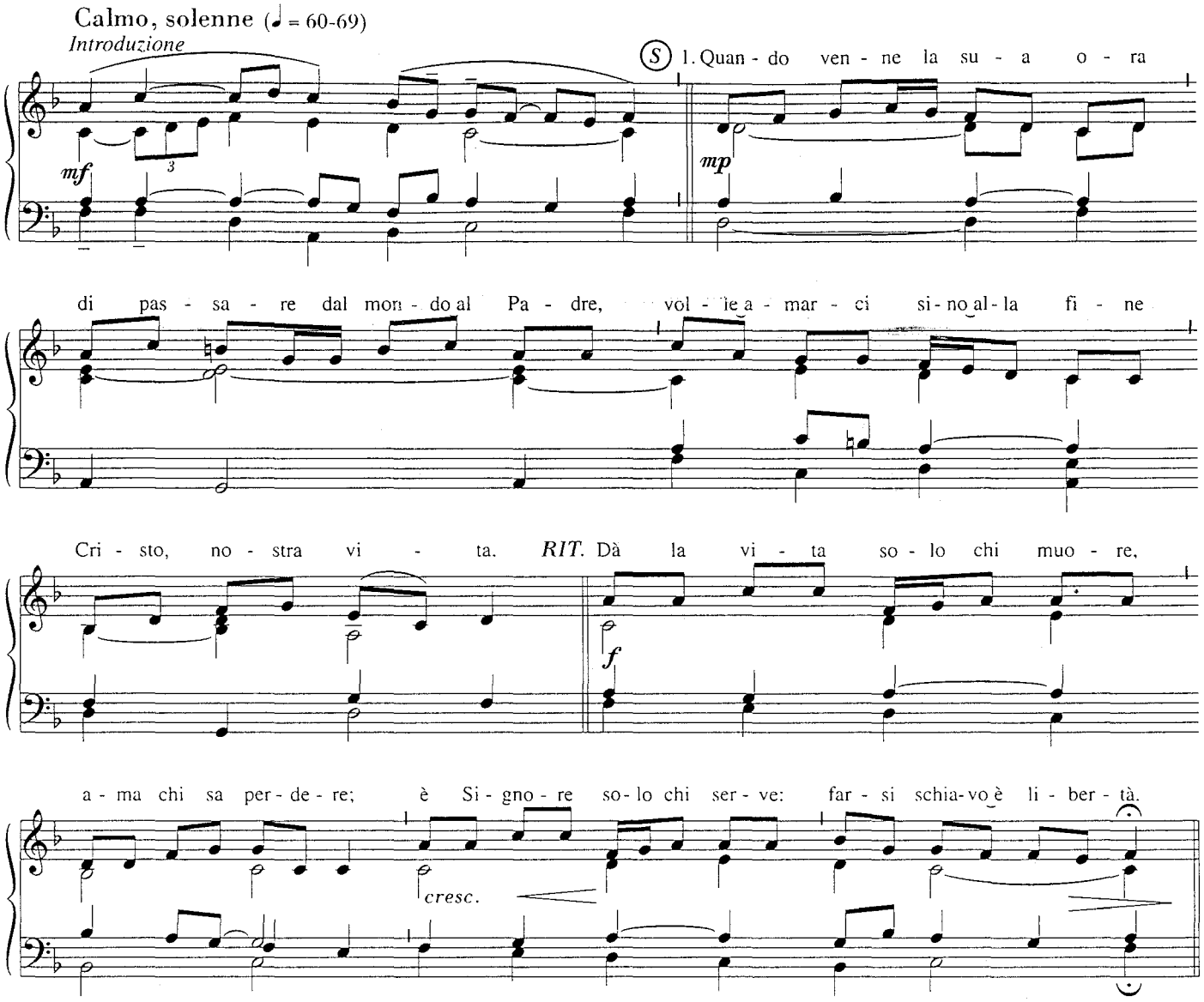

2. Ha lavato le nostre piaghe,
disprezzato e umiliato,
fu respinto dalla sua gente
Cristo, il Salvatore.

3. Mi chiamate Rabbì e Signore:
ho tracciato la vostra via.
Annunciate in tutta la terra
questa mia parola.

705 (-709)

QUANTA SETE NEL MIO CUORE

(𝅗𝅥 = 1 = 69-76)

1. Quan - ta se - te nel mio cuo - re: so - lo in Dio — si spe - gne - rà.

Quan - ta at - te - sa di sal - vez - za: so - lo in Dio — si sa - zie - rà.

L'ac - qua vi - va che e - gli dà sem - pre fre - sca sgor - ghe - rà.

Il Si - gno - re è la mia vi - ta, il Si - gno - re è la mia gio - ia.

2. Se la strada si fa oscura,
spero in lui: mi guiderà.
Se l'angoscia mi tormenta,
spero in lui: mi salverà.
Non si scorda mai di me,
presto a me riapparirà.
Il Signore è la mia vita,
il Signore è la mia gioia.

3. Nel mattino io ti invoco:
tu, mio Dio, risponderai.
Nella sera rendo grazie:
tu, mio Dio, ascolterai.
Al tuo monte salirò
e vicino ti vedrò.
Il Signore è la mia vita,
il Signore è la mia gioia.

QUELLO CHE ABBIAMO UDITO **710**

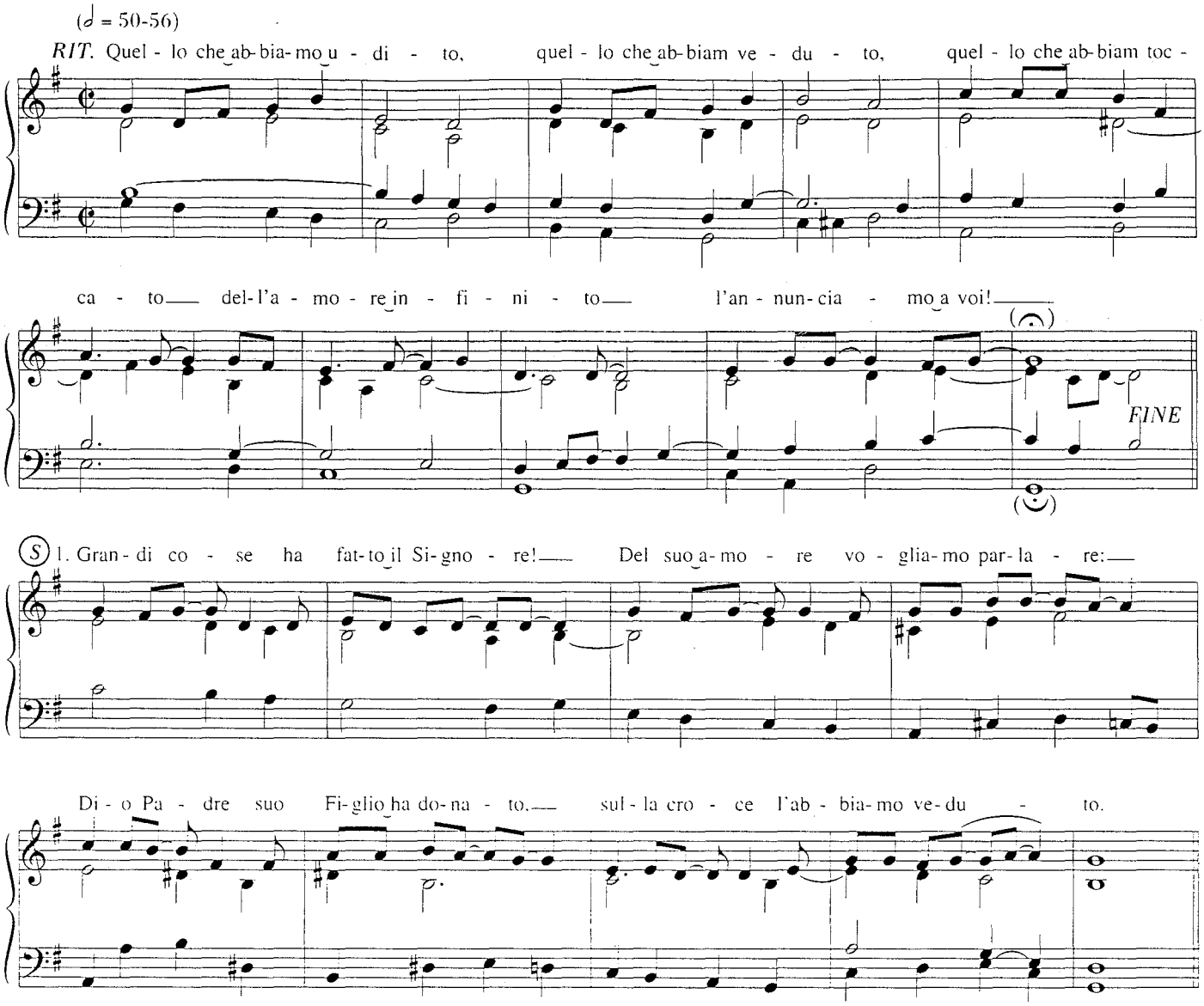

2. In Gesù tutto il cielo si apre,
ogni figlio conosce suo Padre;
alla vita rinasce ogni cosa
e l'amore raduna la Chiesa.

3. Nello Spirito il mondo è creato
e si apre al suo dono infinito;
il fratello al fratello dà mano
per aprire un nuovo cammino.

4. Viene il regno di Dio nel mondo
e l'amore rivela il suo avvento;
come un seme germoglia nell'uomo
che risponde all'invito divino.

711 RALLEGRATEVI, FRATELLI

(♩ = 80-88)

RIT. Ral - le - gra - te - vi, fra - tel - li, i vo - stri no - mi so - no scrit - ti nel cie - lo.

Ral - le - gra - te - vi, fra - tel - li, i vo - stri no - mi so - no scrit - ti nel cie - lo.

FINE

(S) 1. Sia - mo u - ni - ti nel suo a - mo - re: lui ci ha scel - ti dal - l'e - ter - ni - tà.

2. Il suo sguardo ci ha afferrati,
la sua gioia ritma i nostri passi.

3. È un cammino di speranza:
stiamo saldi sulla sua parola.

4. Se ci assale la stanchezza,
ci ristora con la sua presenza.

5. Annunciamo pace ai poveri,
una pace che non ha confini.

712 RESTA CON NOI

(♪ = 120-132)

1. Re - sta con noi, o Si - gno - re, che già scen - de la se - ra.

Re - sta con noi, o Si - gno - re, che già scen - de la se - ra.

RESTA CON NOI, SIGNORE, LA SERA

713

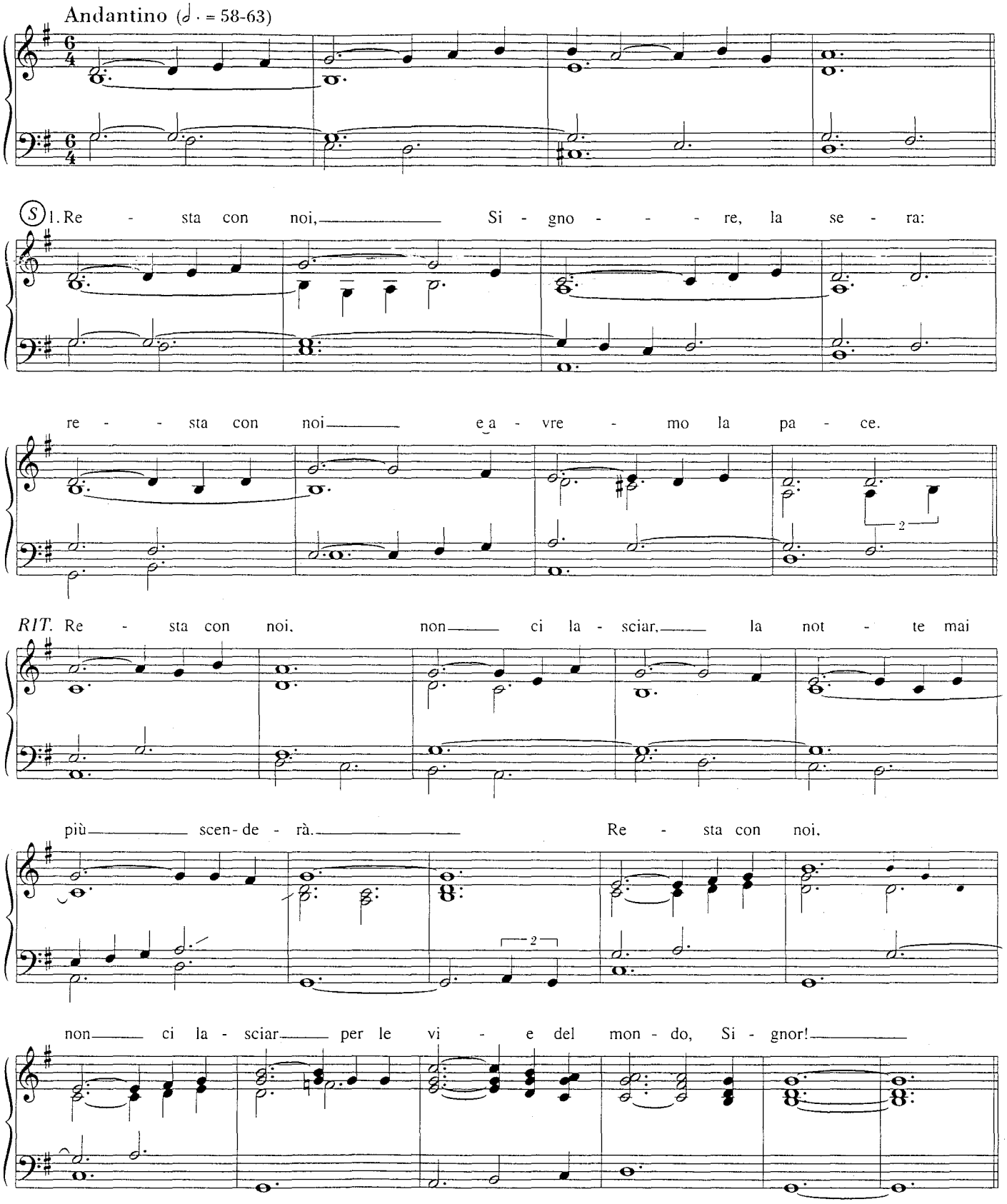

2. Ti porteremo ai nostri fratelli,
ti porteremo lungo le strade.

3. Voglio donarti queste mie mani,
voglio donarti questo mio cuore.

714 RITMATE SUI TAMBURI

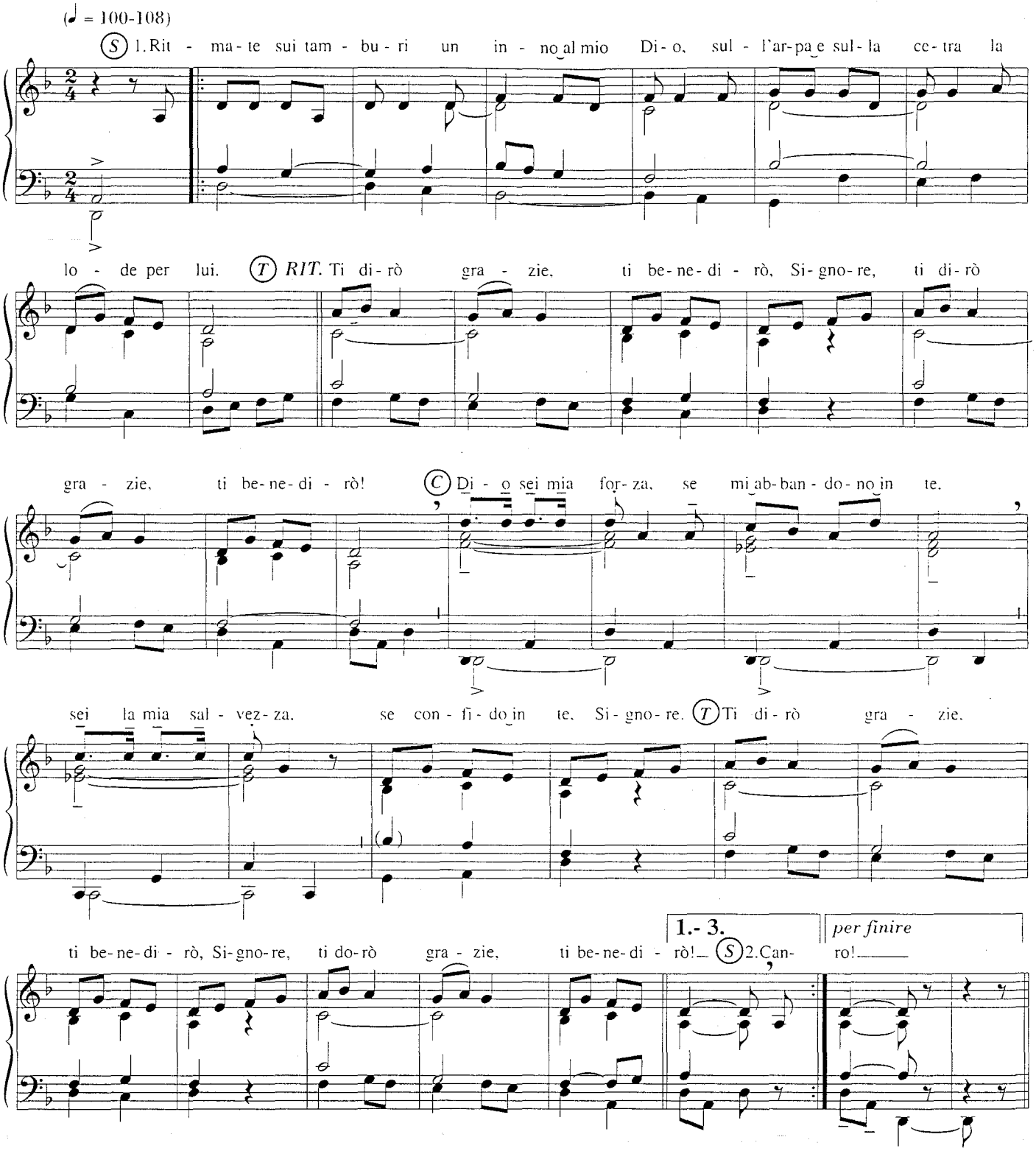

2. Cantate un canto nuovo tra squilli di tromba,
con organi festosi suonate per lui.

3. Lodate ed acclamate, battete le mani,
con cembali sonori danzate per lui.

4. Fedele è il Signore, eterno il suo amore,
annunzierò con gioia la sua verità.

RESTA CON NOI, SIGNORE, ALLELUIA! 715

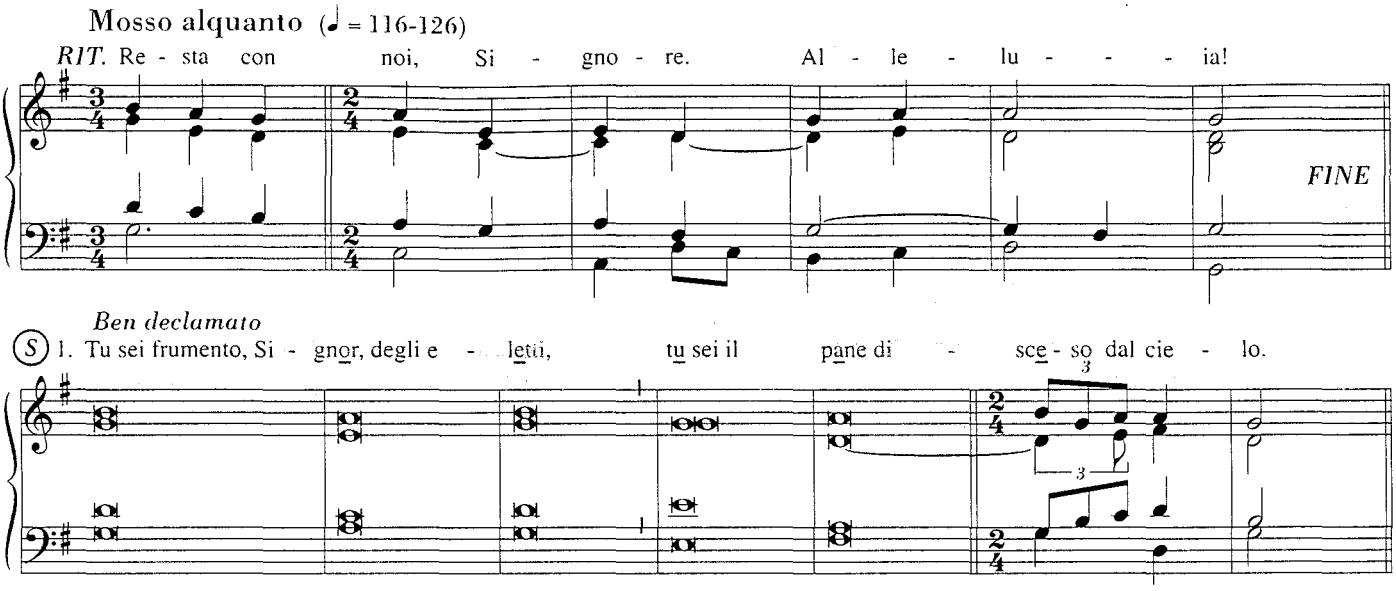

2. Tu sei il vino che germina i vergini,
sei per i deboli il pane dei forti.

3. Tu sei la guida al banchetto del cielo,
tu sei il pegno di gloria futura.

4. Tu sei la luce che illumina il mondo,
tu sei ristoro alla nostra stanchezza.

5. Tu sei il Cristo, sei Figlio di Dio,
tu solo hai parole di vita eterna.

6. Sarem fratelli alla mensa del Padre,
saremo un cuore ed un'anima sola.

SE UNO È IN CRISTO 716

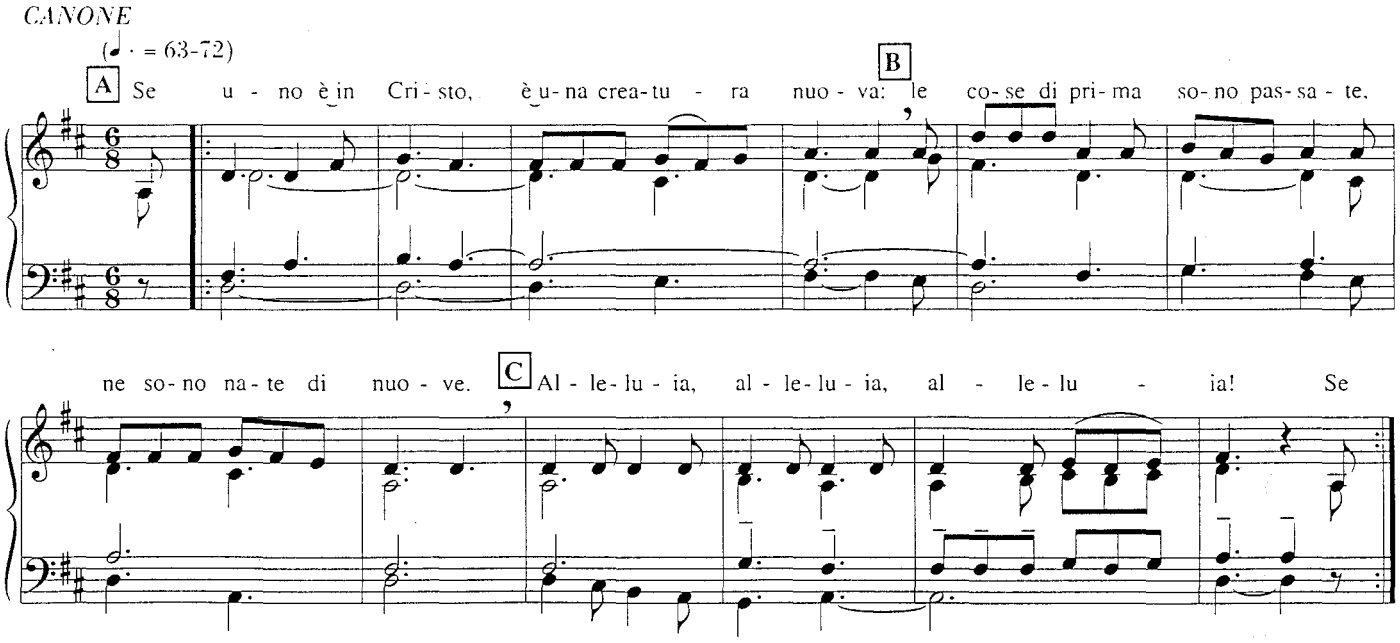

717 SE VUOI SEGUIRE CRISTO

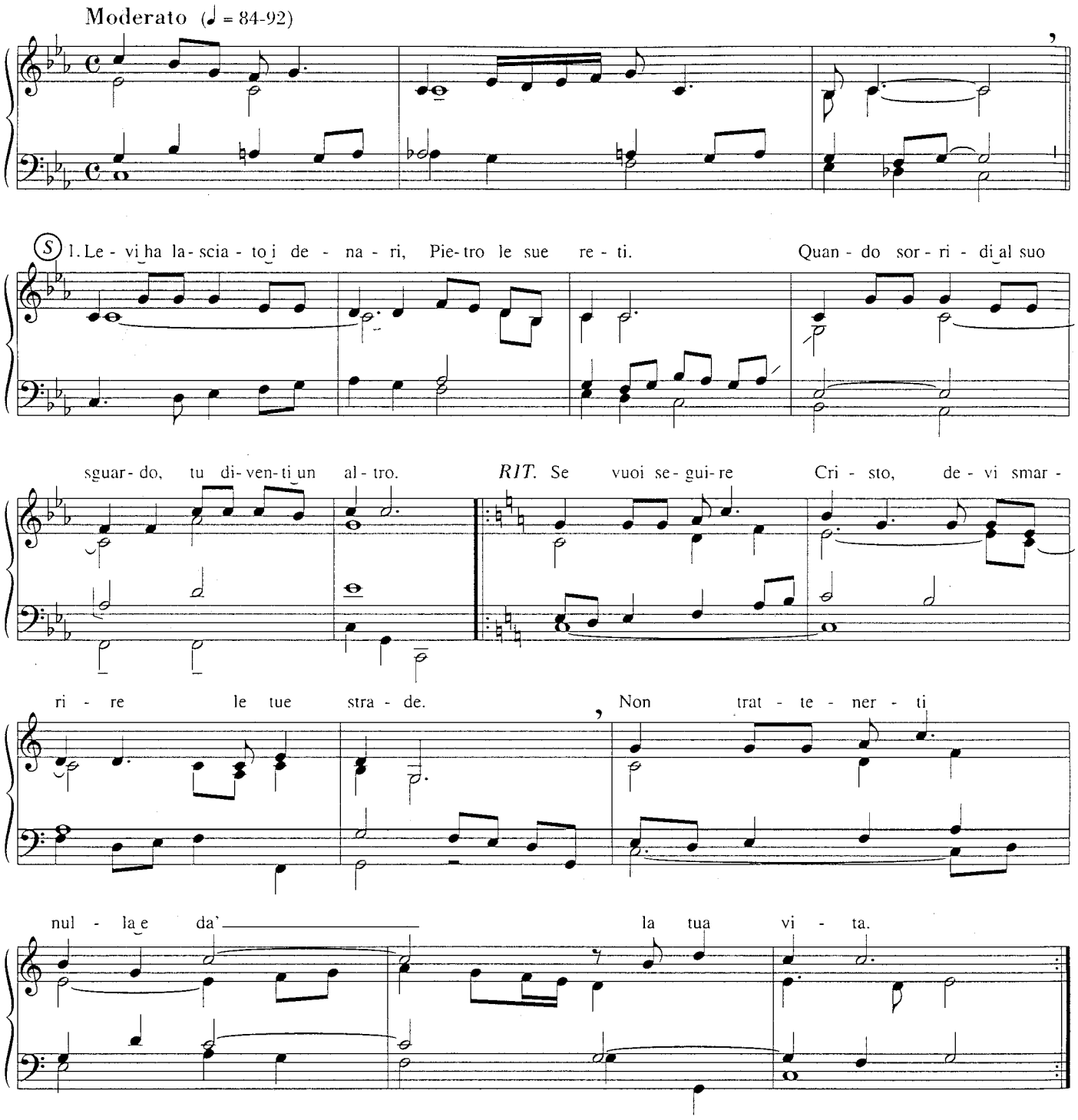

Se si crede opportuno, si può cantare il Ritornello una sola volta a ogni strofa.

2. Se non resisti all'Amore,
trovi la tua vita.
Mentre tu corri a Damasco
resti folgorato.

3. Là dove scorre il Giordano
lui ti vuol parlare.
Tu sentirai la sua voce:
«Seguimi e vedrai».

SEI COME IL SOLE **718**

(♩ = 72-80)

(S) 1. Sei co-me il so - le che dis-si-pa le nu - bi, co-me ru-gia - da, che ai cam-pi dà la vi - ta;

sei co-me ne - ve, che dà vi - go-re al se - me, un buon rac - col - to a - vre-mo in

te, o Si-gno - re, (T) un buon rac - col - to a - vre - mo in te, o Si-gno - re.

2. La tua luce ci illumina il cammino,
la tua parola ci riempie di fiducia.
La tua speranza ci fa guardar lontano,
al tuo regno arriveremo, Signore,
al tuo regno arriveremo, Signore,

SEI TU, SIGNORE, IL PANE **719 (-723)**

(♩ = 72-80)

1. Sei tu, Si - gno - re, il pa - ne, tu ci - bo sei per noi.

Ri - sor - to a vi - ta nuo - va, sei vi - vo in mez-zo a noi.

2. Nell'ultima sua cena
Gesù si dona ai suoi:
«Prendete pane e vino,
la vita mia per voi».

3. «Mangiate questo pane:
chi crede in me vivrà.
Chi beve il vino nuovo
con me risorgerà».

4. È Cristo il pane vero,
diviso qui fra noi:
formiamo un solo corpo
e Dio sarà con noi.

5. Se porti la sua croce,
in lui tu regnerai.
Se muori unito a Cristo,
con lui rinascerai.

6. Verranno i cieli nuovi,
la terra fiorirà.
Vivremo da fratelli:
la Chiesa è carità.

724 SIGNORE, A TE CANTIAMO

(♩ = 60-69)

1. Si - gno-re, a te can - tia - mo un can-ti-co di lo - de, o Dio noi rin-gra - zia - mo l'im -

men-sa tua bon - tà. *RIT.* Tu sei un Dio fe - de - le per l'e-ter-ni - tà. 2. Si- tà.

1.2.3. 4.

2. Signore, la tua voce
diriga i nostri passi;
risplenda al nostro volto
l'eterna verità.

3. Il dono del tuo amore
rinnovi, o Dio, la vita,
rinfranchi il nostro cuore
la vera libertà.

4. Che sia, la nostra vita,
un segno del tuo amore;
fiorisca in tutto il mondo
l'eterna carità.

725 SIGNORE, CERCHI I FIGLI TUOI

(♩ = 108-116)

(S) 1. Si - gno - re cer - chi i fi - gli tuoi: ra - du - na - re tut - ti noi, (T) tu sei ca - ri - nel - la ca - ri- tà. (S) Vuoi

1.

2.

tà. *RIT.* Vie-ni, vie-ni, o Si - gno - re del - la Chie - sa:

o - gni uo - mo a te ver - rà nel - la li - ber - tà.

2. Tu salvi il mondo nella croce: **tu sei carità.**
Noi siamo membra del tuo corpo **nella carità.**

3. La tua Parola è nostro cibo: **tu sei carità.**
Un solo pane, un solo vino **nella carità.**

4. La tua promessa manterrai: **tu sei carità.**
Sul mondo intero regnerai **nella carità.**

SIGNORE, FA DI ME

726

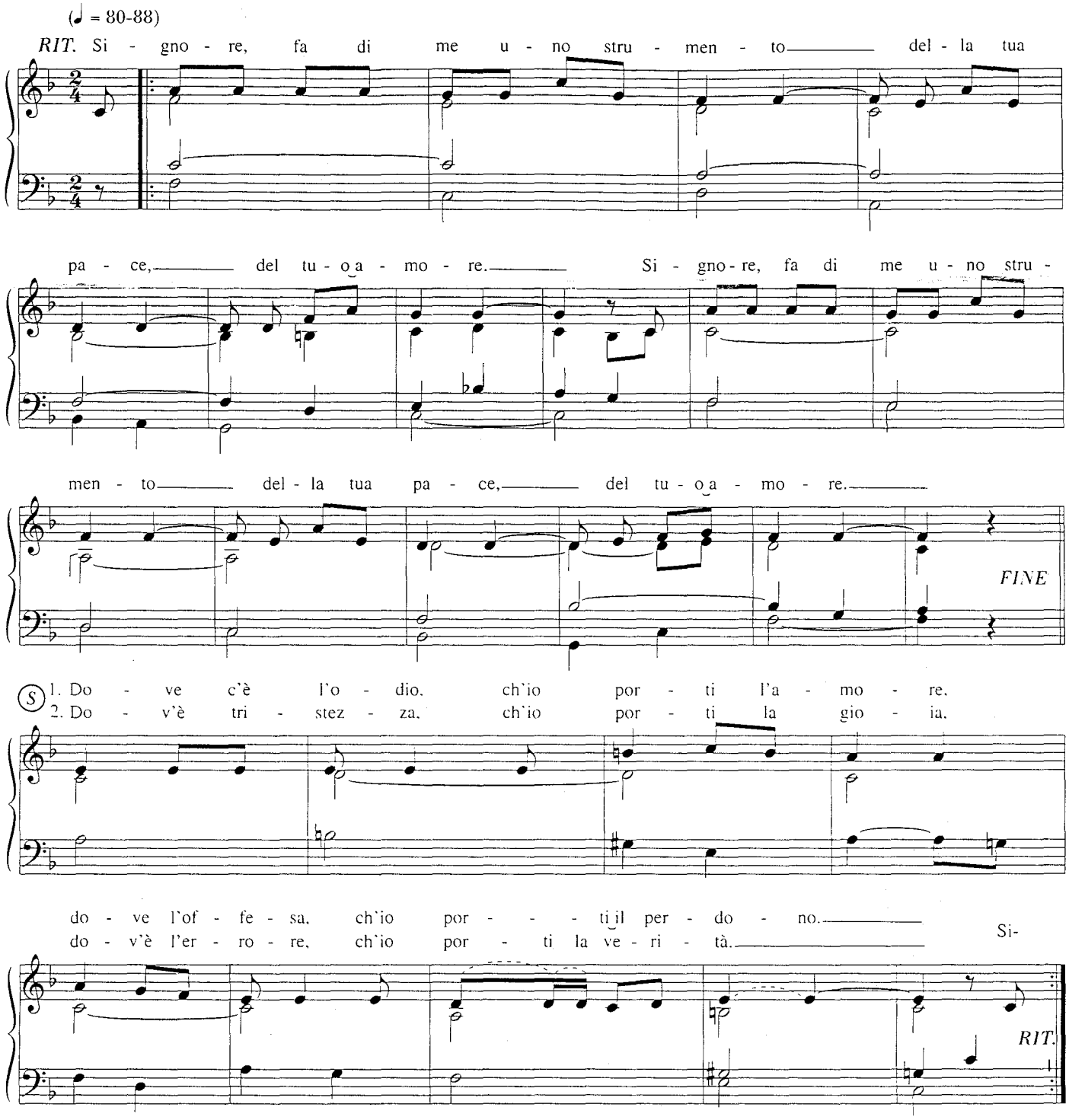

3. Dov'è discordia, ch'io porti l'unione,
dove c'è dubbio, ch'io porti la fede!

4. Dove c'è angoscia, ch'io porti speranza,
dove c'è buio, ch'io porti la luce.

727 SIGNORE, SEI TU IL MIO PASTORE

(♩ = 72-80)

RIT. Si - gno - re sei tu il mio pa - sto - re: nul - la mi può man - car se tu sei con me. (S) 1. Su pra - ti ver - deg - gian - ti mi gui - di a ri - po - sar, ad ac - que chia - re e fre - sche mi ven - go a dis - se - tar.

FINE

2. Se in una valle oscura
io camminar dovrò,
vicino a te, Signore,
più nulla temerò.

3. Per me prepari un pane,
che vita mi darà,
e un calice ricolmo
di vino, a sazietà.

4. La grazia, la tua luce
tu manda su di me
e resterò, Signore,
per secoli con te.

728 SIGNORE, SEI VENUTO

Moderato (♩ = 100-108)

(S) 1. Si - gno - re, sei ve - nu - to fra - tel - lo in mez - zo a noi. Si - gno - re, hai por - ta - to a - mo - re e li - ber - tà. Si - gno - re, sei vis - su - to nel - la po - ver - tà: noi ti rin - gra - zia - mo, Ge - sù.

RIT. Al - le - lu - ia, al - le - lu - ia, al - le - lu - ia, al - le - lu - ia! Al - le - lu - ia, al - le - lu - ia, al - le - lu - ia! 1. Si - ia! 2. (C) Al - le - lu - ia, al - le - lu - ia! 3. Si - ia!

2. Signore, sei venuto fratello nel dolore.
Signore, hai parlato del regno dell'amore.
Signore, hai donato la tua vita a noi:
noi ti ringraziamo, Gesù.

3. Signore, sei risorto e resti in mezzo a noi.
Signore, ci hai chiamati e resi amici tuoi.
Signore, tu sei via alla verità:
noi ti ringraziamo, Gesù.

SIGNORE, TU MI SCRUTI E MI CONOSCI **729**

Calmo (♩ = 56-60)

1. O Si - gno - re, tu mi scru - ti e mi co - no - sci, e mi se - gui in o - gni i - stan - te, gior - no e not - te, tu che pe - ne - tri i pen - sie - ri di o - gni uo - mo, tu che il - lu - mi - ni, o Di - o, le mie vi - e.

Org. ad lib.

ppp

2. O Signore, tu mi vegli nel riposo,
mi accompagni nel cammino dei miei giorni,
sei di casa negli abissi del mio cuore.
Si è posata su di me la tua mano.

3. Se volassi sulle ali dell'aurora
oltre il mare, ai confini della terra,
come un lampo splenderebbe la tua luce:
ogni notte è per te come il giorno.

4. Hai tracciato, o Signore, il mio cammino,
sei presente nelle età della mia vita.
Io affido ogni passo alle tue mani,
perché trovo solo in te la mia pace.

SORGETE DAL SONNO **730**

CANONE (♩ = 80-88)

A B

Sor - ge - te dal son - no, dal bu - io di mor - te, e Cri - sto vi da - rà la ve - ra lu - ce. Sor- lu - ce.

1. 2.

FINE

731 SORGI, SOLE DI GIUSTIZIA

(♩ = 72-80)

1. Sor - gi, so - le di giu - sti - zia, sor - gi sul - la no - - stra e - tà:

se nel - l'uo - mo tu ri - splen - di, tut - to il mon - do ti ve - drà.

2. Se da morte tu risvegli
questa tua cristianità,
ascoltando la tua voce
a te si convertirà.

3. È divisa, non ha pace,
ma è chiamata all'unità:
se tu parli, o buon Pastore,
presto si radunerà.

4. Il tuo Regno è già vicino:
se la porta si aprirà,
ogni popolo e nazione
verso te camminerà.

5. Dona forza ai messaggeri,
luce, fede, carità,
e chi semina nel pianto
nella gioia mieterà.

6. Nelle tenebre dei tempi
la tua gloria brillerà:
dona a noi di stare uniti
e la pace nascerà.

7. Padre, Figlio, santo Spirito,
benedetta Trinità,
al Dio unico la gloria
oggi e per l'eternità.

732 TU SEI LA MIA VITA

(Symbolum '77)

(♩ = 72-80)

1. Tu sei la mia vi - ta, al-tro io non ho. Tu sei la mia stra - da, la mia ve-ri-tà.

Nel-la tua pa-ro - la io cam-mi-ne-rò fin-ché a-vrò re-spi-ro, fi-no a quan-do tu vor-rai.

Non a-vrò pa-u-ra, sai, se tu sei con me: io ti pre-go, re-sta con me. Di-o.

2. Credo in te, Signore, nato da Maria:
Figlio eterno e santo, uomo come noi.
Morto per amore, vivo in mezzo a noi:
una cosa sola con il Padre e con i tuoi,
fino a quando - io lo so - tu ritornerai
per aprirci il regno di Dio.

3. Tu sei la mia forza: altro io non ho.
Tu sei la mia pace, la mia libertà.
Niente nella vita ci separerà:
so che la tua mano forte non mi lascerà.
So che da ogni male tu mi libererai
e nel tuo perdono vivrò.

4. Padre della vita, noi crediamo in te,
Figlio Salvatore, noi speriamo in te.
Spirito d'Amore, vieni in mezzo a noi:
tu da mille strade ci raduni in unità
e per mille strade, poi, dove tu vorrai,
noi saremo il seme di Dio.

TE LODIAMO, TRINITÀ **733**

(♩ = 100-108)

1. Te lo - dia - mo, Tri - ni - tà, no - stro Di - o, t'a - do - ria-mo;

mf

Pa - dre del - l'u - ma - ni - tà, la tua glo - ria pro - cla - mia-mo.

Te lo - dia - mo, Tri - ni - tà, per l'im - men - sa tu - a bon - tà.

2. Tutto il mondo annuncia te:
tu lo hai fatto come un segno.
Ogni uomo porta in sé
il sigillo del tuo regno.
Te lodiamo, Trinità,
per l'immensa tua bontà.

3. Noi crediamo solo in te,
nostro Padre e Creatore.
Noi speriamo solo in te,
Gesù Cristo, Salvatore.
Te lodiamo, Trinità,
per l'immensa tua bontà.

4. Infinita carità,
santo Spirito d'amore,
luce, pace e verità,
regna sempre nel mio cuore.
Te lodiamo, Trinità,
per l'immensa tua bontà.

TENDO LA MANO **734**

(♩ = 60-69)

1. Ten - do la ma - no men - di - can - te di lu - ce, e pren - do te co - me si pren - de per la

not - te u - na lam - pa - da, e tu di - ven - ti la nu - be che dis - si - pa il bu - io.

1.- 4. 5. cer - ca.

rall.

2. Tendo la mano,
mendicante di fuoco,
e prendo te
come si prende
per l'inverno una fiamma,
e tu diventi
l'incendio che avvampa la terra.

3. Tendo la mano,
mendicando speranza,
e prendo te
come si prende
per l'estate una fonte,
e tu diventi
il torrente d'una vita eterna.

4. Tendo la mano,
mendicante di te,
e io ti prendo
come si prende
la perla d'un amore,
e tu diventi
il tesoro per la gioia del prodigo.

5. Tendo la mano
mendicante di Dio,
e prendo te,
ma tu ora prendi
la mia nella tua mano
e io divento
l'inviato a chiunque ti cerca.

735 TERRA PROMESSA

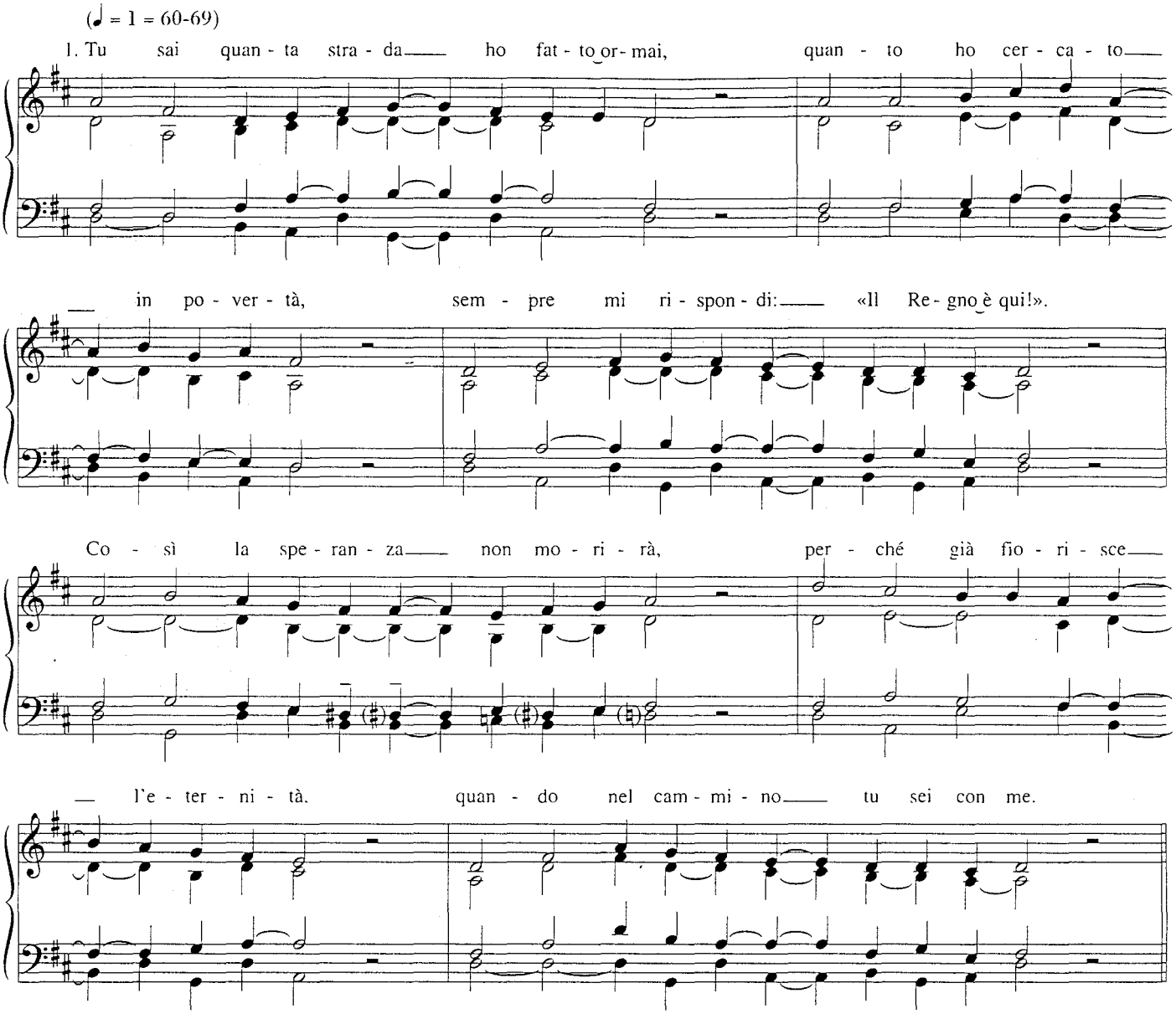

2. Dov'è quella terra di novità?
Cerco quella vita che porti tu,
perché tu prometti: «Il Regno è qui!».
Quando tutto sembra oscurità,
sento la parola che dici a me:
«Non sai? Il Signore è fedeltà».

3. Vivo un'attesa che finirà,
credo che un giorno si compirà,
perché tu prometti: «Ritornerò!».
Tutto in quel giorno vivrà di te.
Ora so, Signore, che ti vedrò:
ora ti aspetto, e tu verrai.

TERRA TUTTA, DA' LODE A DIO **736**

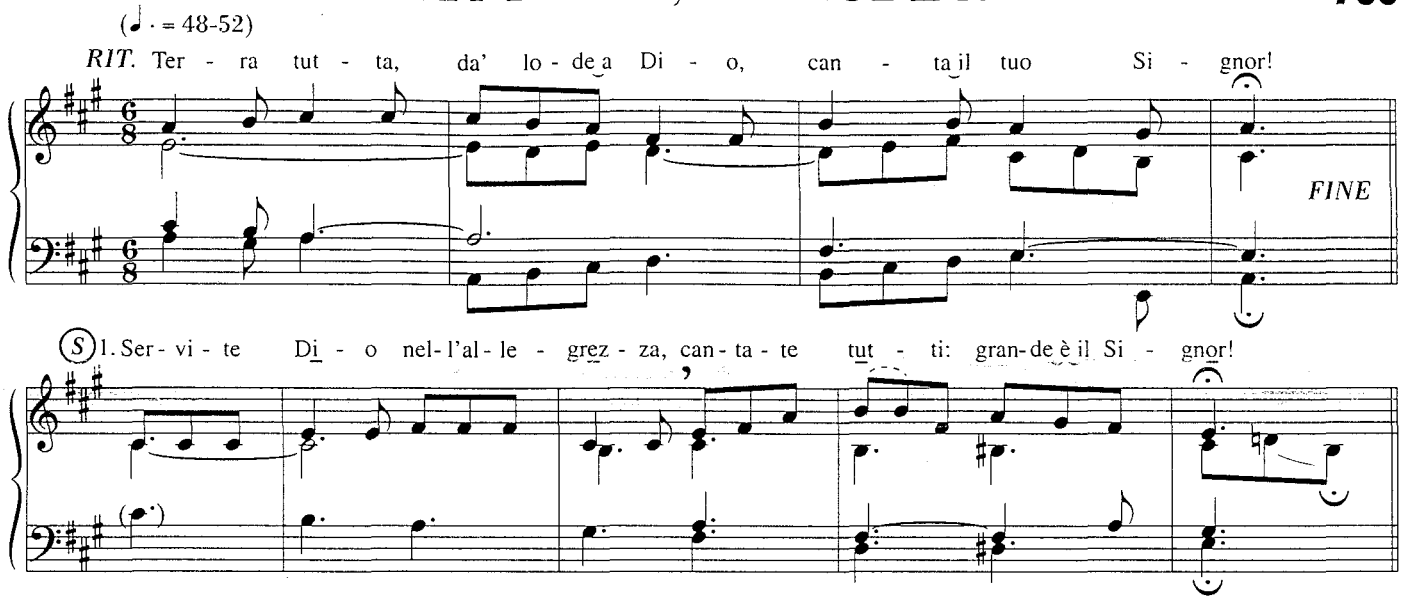

2. Sì, il Signore è nostro Dio:
lui ci ha creati, noi siamo suoi.

3. Noi siamo il gregge che egli guida,
popolo suo: gloria al Signor!

4. Gloria al Padre, gloria al Figlio,
gloria allo Spirito: lode al Signor!

TI CERCO, SIGNORE **737**

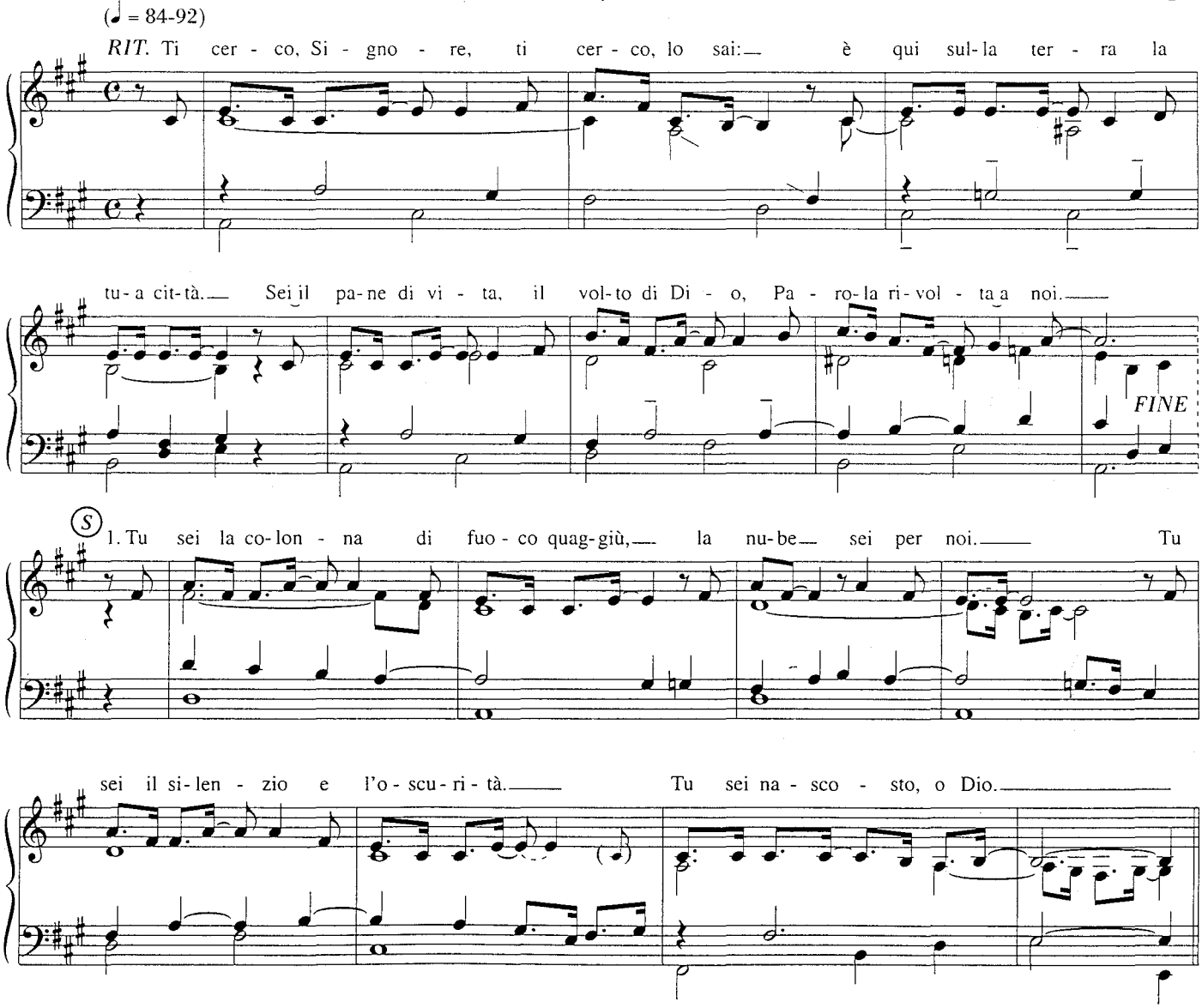

2. Ma tu non sai stare lontano da noi.
Sei nube, ma rischiari.
Hai rotto il silenzio e ti fai vedere.
Da sempre tu esisti per noi.

738 TI ESALTO, DIO, MIO RE

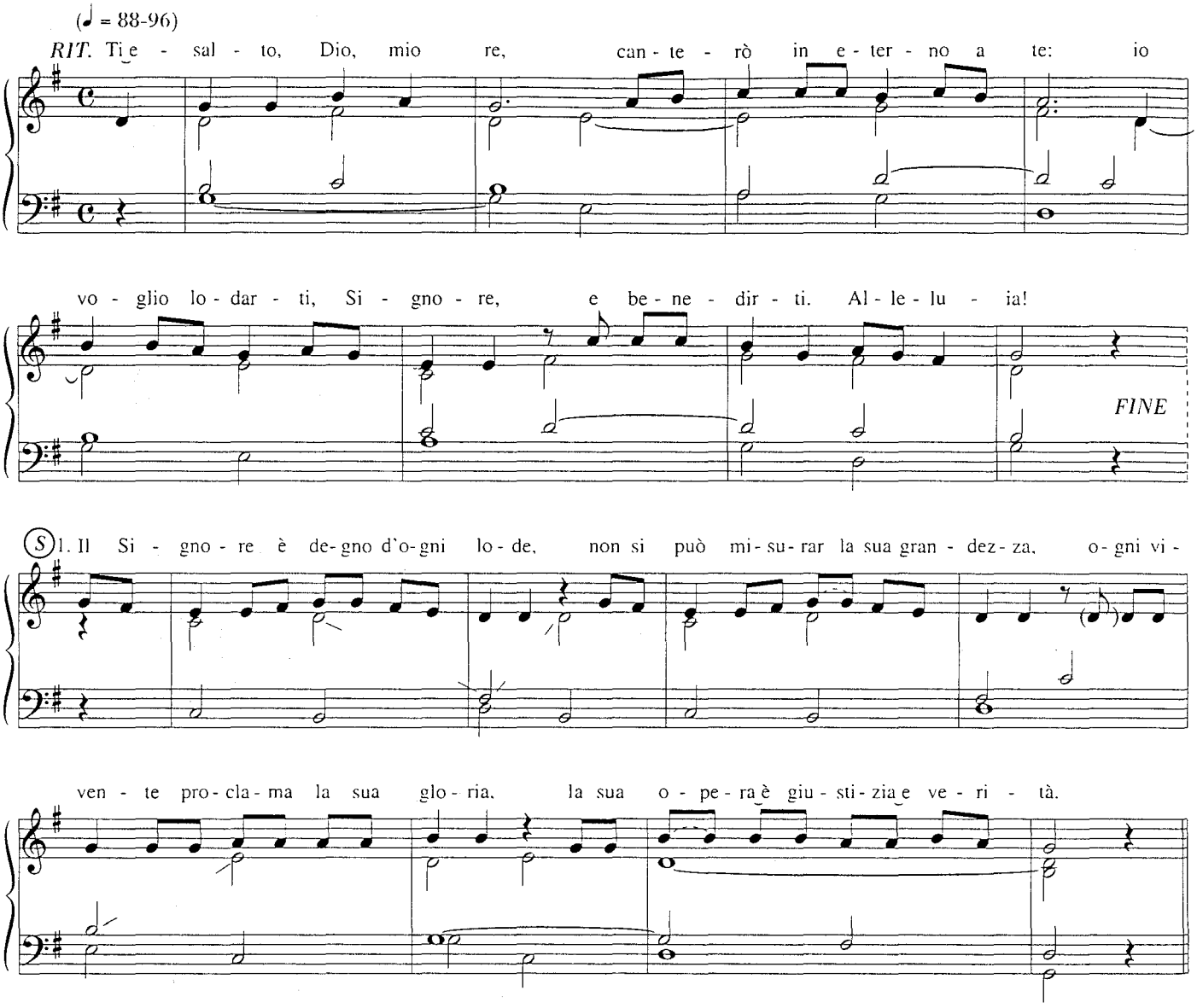

2. Il Signore è paziente e pietoso,
lento all'ira e ricco di grazia,
tenerezza ha per ogni creatura,
il Signore è buono verso tutti.

3. Il Signore sostiene chi vacilla
e rialza chiunque è caduto.
Gli occhi di tutti ricercano il suo volto,
la sua mano provvede loro il cibo.

4. Il Signore protegge chi lo teme,
ma disperde i superbi di cuore.
Egli ascolta il grido del suo servo:
ogni lingua benedica il suo nome.

TU, FESTA DELLA LUCE **739**

(♩ = 80-88)

1. Tu, fe - sta del - la lu - ce, ri - splen - di qui, Ge - sù: Van - ge - lo che ra - du - na un po - po - lo di - sper - so.

2. Tu, pane d'abbondanza,
ti doni qui, Gesù:
sapore della Pasqua
nell'esodo dell'uomo.

3. Tu, vino d'allegrezza,
ti versi qui, Gesù:
fermento traboccante
nel calice dei giorni.

4. Tu, patto d'alleanza,
ci chiami qui, Gesù:
risposta generosa
del Padre che perdona.

5. Tu, seme di sapienza,
fiorisci qui, Gesù:
germoglio consolante
di nozze per il Regno.

6. Tu, prezzo della pace,
ti sveli qui, Gesù:
memoria nella Chiesa
del sangue che redime.

7. Tu, voce dello Spirito,
ci parli qui, Gesù:
dolcezza dell'invito
al canto dell'amore.

8. Tu, ultima Parola,
rimani qui, Gesù:
attesa luminosa
del giorno dei salvati.

TU, FONTE VIVA **740 (-743)**

(♩ = 92-100)

1. Tu, fon - te vi - va: chi ha se - te, be - va! Fra - tel - lo buo - no, che rin - fran - chi il pas - so: nes - su - no è so - lo se tu lo sor - reg - gi, gran - de Si - gno - - - re!

2. Tu, pane vivo: chi ha fame, venga!
Se tu lo accogli, entrerà nel Regno:
sei tu la luce per l'eterna festa,
grande Signore!

3. Tu, segno vivo: chi ti cerca, veda!
Una dimora troverà con gioia:
dentro l'aspetti, tu sarai l'amico,
grande Signore!

744 TU PERCORRI CON NOI

(♩ = 60-66)

1. Tu per - cor - ri con noi i sen - tie - ri del mon - do: da sem - pre nel tem - po, o - vun - que ci se - gui.

Ti na - scon - di nel mon - do, nel - l'u - ni - ver - so, in no - i e nei fra - tel - li. (1.- 5.) vi - ta. (6.)

2. Tu ci segui e attendi paziente che ognuno
riscopra con gioia la tua parola,
da te sparsa abbondante
nei cuori e nelle menti
di tutti noi.

3. La tua voce udiamo ripetere dolce:
Perché così triste tu corri lontano?
Sto bussando alla porta,
vorrei con te cenare,
se vuoi aprirmi.

4. Ti preghiamo: rimani con noi, o Signore!
Già cade la sera sul nostro cammino!
Solo tu, vera luce,
diradi questo buio
che copre il mondo.

5. E spezzando ogni giorno con noi questo pane
rivela il tuo volto agli occhi di tutti:
ti sapremo scoprire
ovunque ti nascondi,
in ogni istante.

6. Correremo incontro ai nostri fratelli,
diremo a tutti che sei risorto.
Tu attendi con ansia
che ognuno ti accolga
nella sua vita.

745 TU SEI COME ROCCIA

Deciso (♩ = 1 = 60-66)

1. Tu sei co - me roc - cia di fe - del - tà: se noi va - cil - lia - mo, ci so - ster - rai,

per - ché tu sal - dez - za sa - rai per noi. Cer - to non ca - drà que - sta te - na - ce ru - pe!

2. Tu sei come fuoco di carità:
se noi siamo spenti, c'infiammerai,
perché tu fervore sarai per noi.
Ecco: arderà nuova l'inerte vita!

3. Tu sei come lampo di verità:
se noi non vediamo, ci guarirai,
perché tu visione sarai per noi.
Di te la città splende sull'alto monte!

TU SEI LA MENTE

746

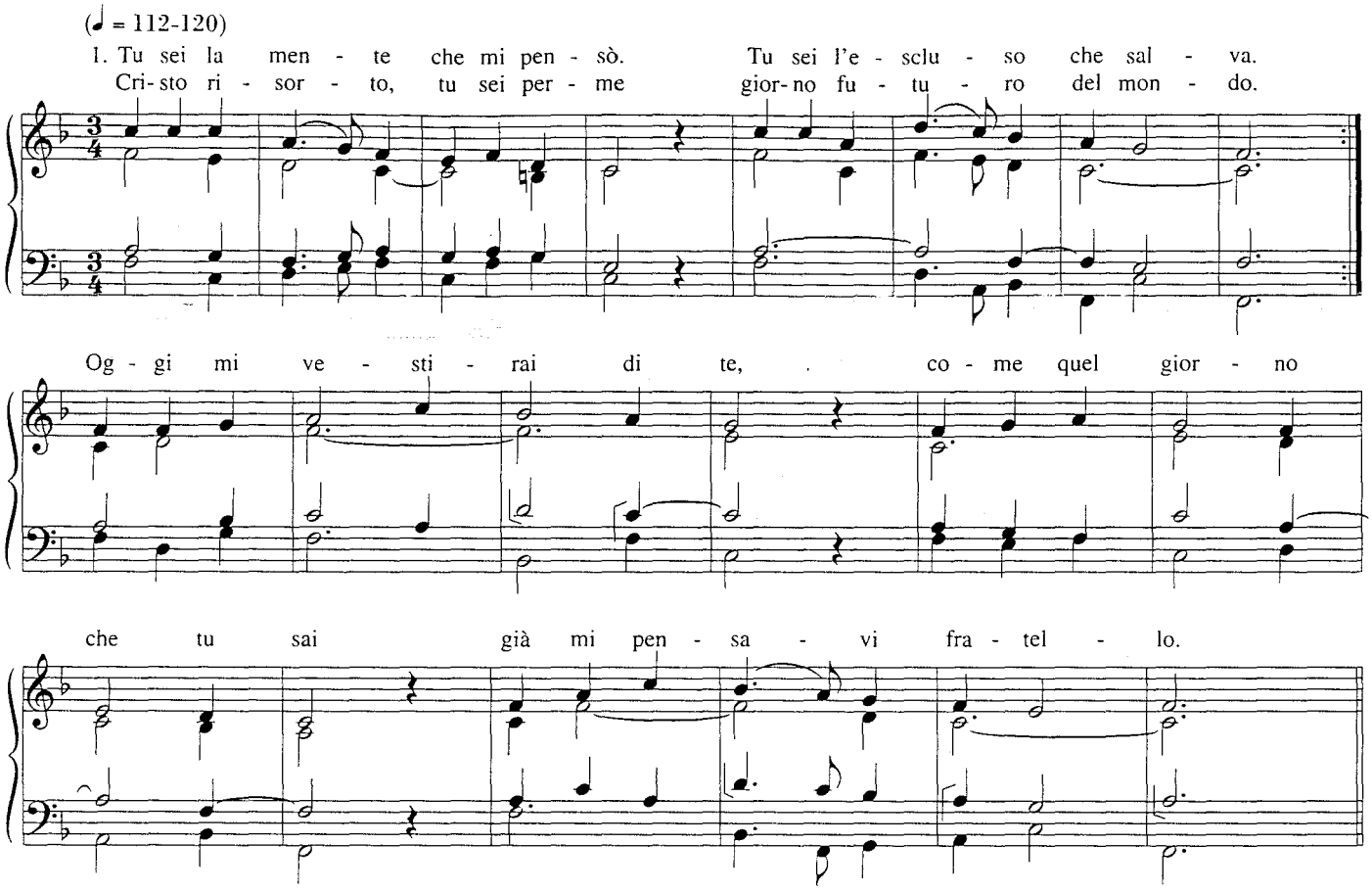

2. Tu sei la mano che mi plasmò.
Tu sei l'ucciso che vive.
Cristo risorto, tu sei per me
forza tenace del mondo.
Oggi mi prenderai con te,
come quel giorno che tu sai
già mi volevi vicino.

3. Tu sei la voce che mi chiamò.
Tu sei l'offeso che ama.
Cristo risorto, tu sei per me
cuore immenso del mondo.
Oggi mi sazierai di te,
come quel giorno che tu sai
già mi colmavi d'amore.

747 TU SEI VIVO FUOCO

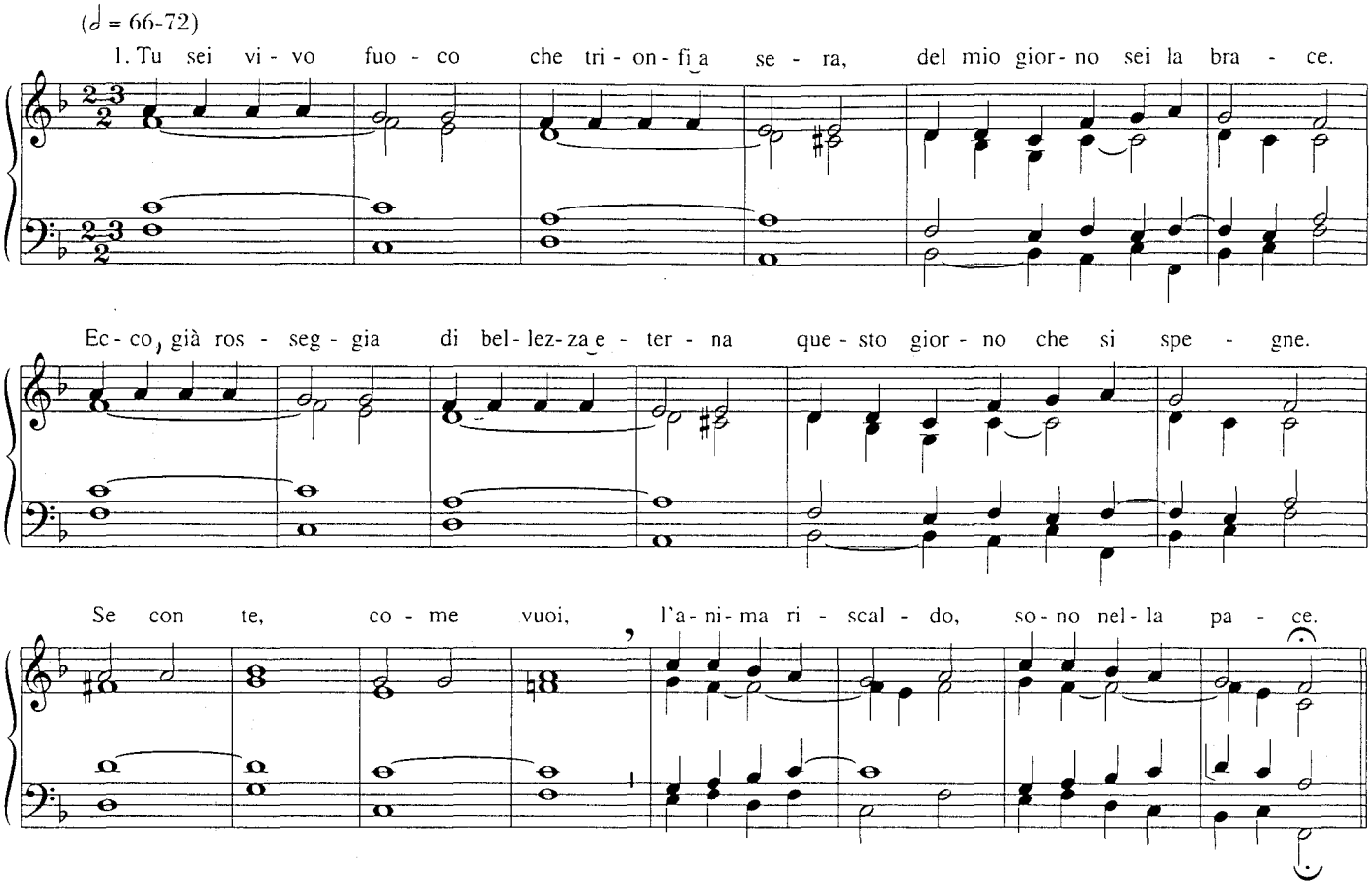

2. Tu sei fresca nube
che ristori a sera,
del mio giorno sei rugiada.
Ecco, già rinasce
di freschezza eterna
questo giorno che sfiorisce.
Se con te, come vuoi,
cerco la sorgente,
sono nella pace.

3. Tu sei l'orizzonte
che s'allarga a sera,
del mio giorno sei dimora.
Ecco, già riposa
in ampiezza eterna
questo giorno che si chiude.
Se con te, come vuoi,
m'avvicino a casa,
sono nella pace.

4. Tu sei voce amica
che mi parli a sera,
del mio giorno sei conforto.
Ecco, già risuona
d'allegrezza eterna
questo giorno che ammutisce.
Se con te, come vuoi,
cerco la Parola,
sono nella pace.

5. Tu sei sposo ardente
che ritorni a sera,
del mio giorno sei l'abbraccio.
Ecco, già esulta
di ebbrezza eterna
questo giorno che sospira.
Se con te, come vuoi,
mi consumo amando,
sono nella pace.

TUTTA LA TERRA CANTI A DIO

748
(-752)

Solenne (𝅗𝅥 = 63-72)

1. Tut - ta la ter - ra can - ti a Di - o, lo - di la su - a ma - e - stà!

Can - ti la glo - ria del suo no - me: gran - de, su - bli - me san - ti - tà!

Di - ca - no tut - te le na - zio - ni: non c'è nes - su - no u - gua - le a te!

So - no stu - pen - di i tuoi pro - di - gi, del - l'u - ni - ver - so tu sei re!

2. Tu solo compi meraviglie
con l'infinita tua virtù.
Guidi il tuo popolo redento
dalla sua triste schiavitù.
Sì, tu lo provi con il fuoco
e vagli la sua fedeltà:
ma esso sa di respirare
nella tua immensa carità.

3. Sii benedetto, eterno Dio,
non mi respingere da te.
Tendi l'orecchio alla mia voce,
venga la grazia e resti in me.
Sempre ti voglio celebrare,
fin che respiro mi darai.
Nella dimora dei tuoi santi
spero che tu mi accoglierai.

753 TUTTI ACCORRIAMO

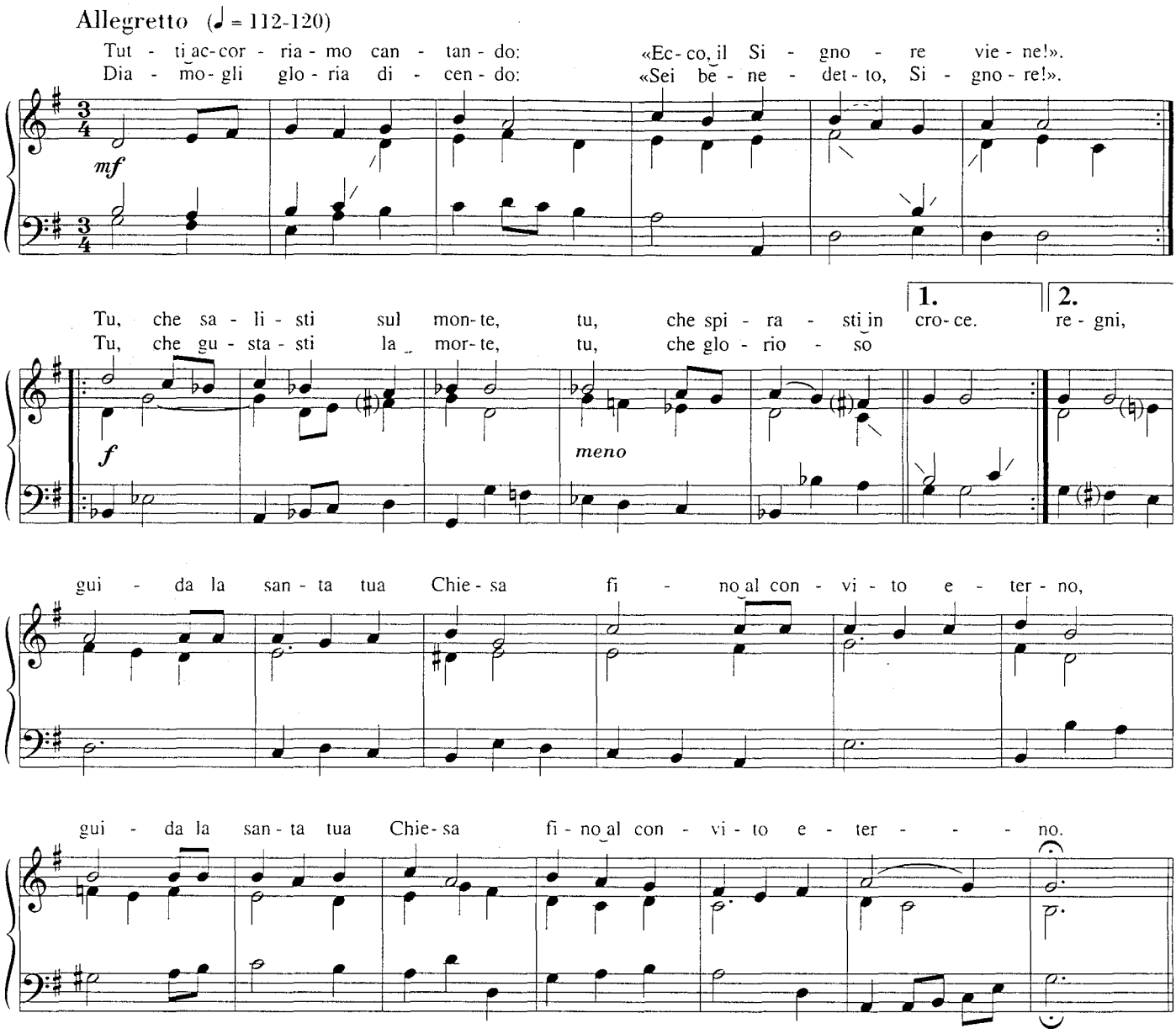

TUTTO IL CREATO 754

Con brio (♩ = 108-116)

RIT. Tut - to il cre - a - to ri - suo - ni per te, al - le - lu - ia!

A - stri del cie - lo, can - ta - te con noi, al - le - lu - ia!

FINE

1. Pa - dre, glo ria a te, che re - gni e ci a - mi do - nan - do - ci tu - o Fi - glio!
(S) 2. Cri - sto, glo ria a te, a - mi - co, che ci sal - vi fa - cen - do - ti come no - i!
3. Glo - ria a te, Spi - ri - to di vi - ta che cre - i e a - ni - mi le co - se!

mp

UBI CARITAS ET AMOR 755

Lento (♩ = 60-66)

A B

RIT. U - bi ca - ri - tas et a - mor, u - bi ca - ri - tas De - us i - bi est.

Versetti ad libitum

A B

(S) 1. Ge - sù, ri - ma - ni in noi o - ra che vien la se - ra.

A B

(S) 2. Se di - vi - dia - mo il pa - ne, vi - via - mo da fra - tel - li.

756 UN SOLO SIGNORE

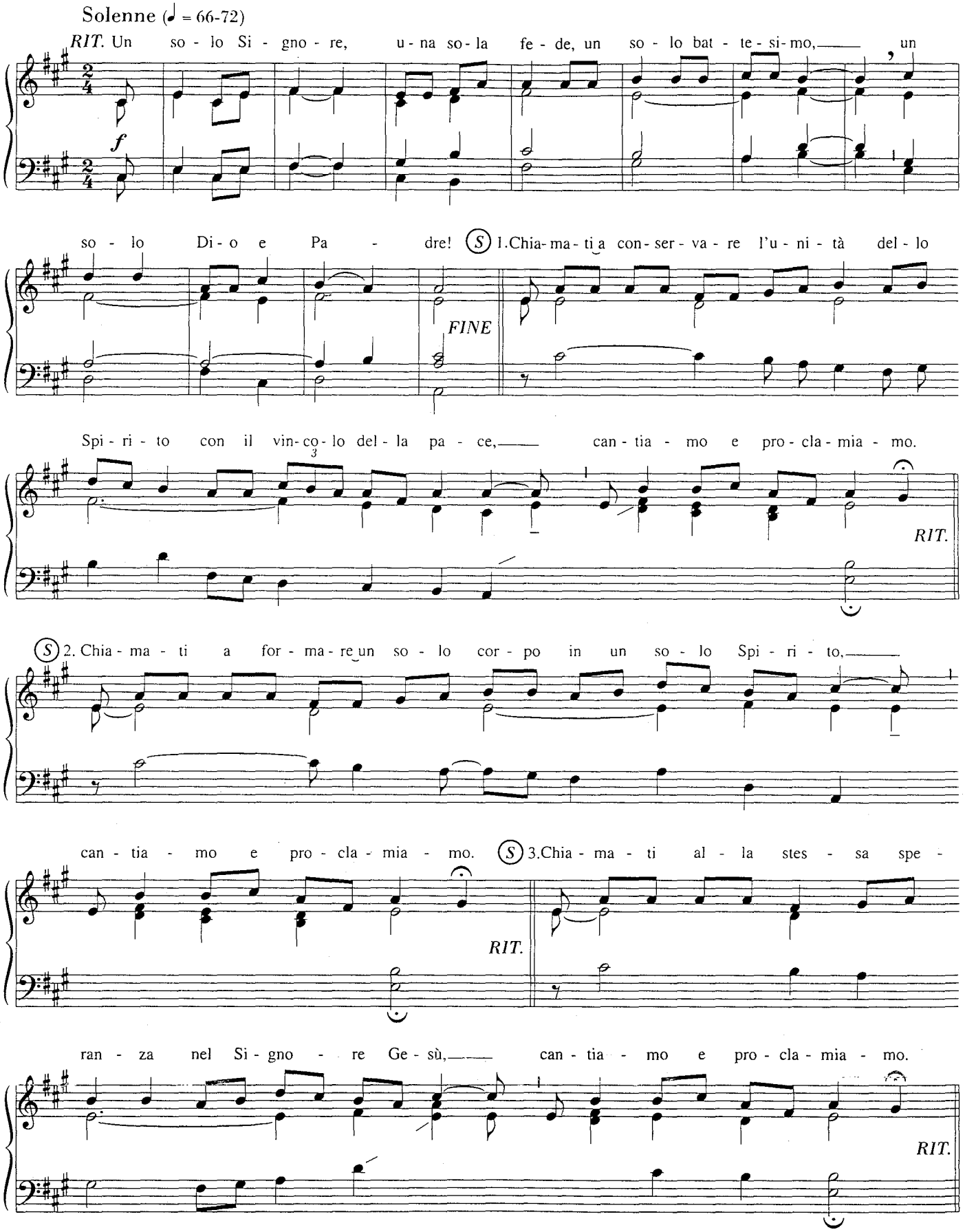

VENUTA L'ORA

757

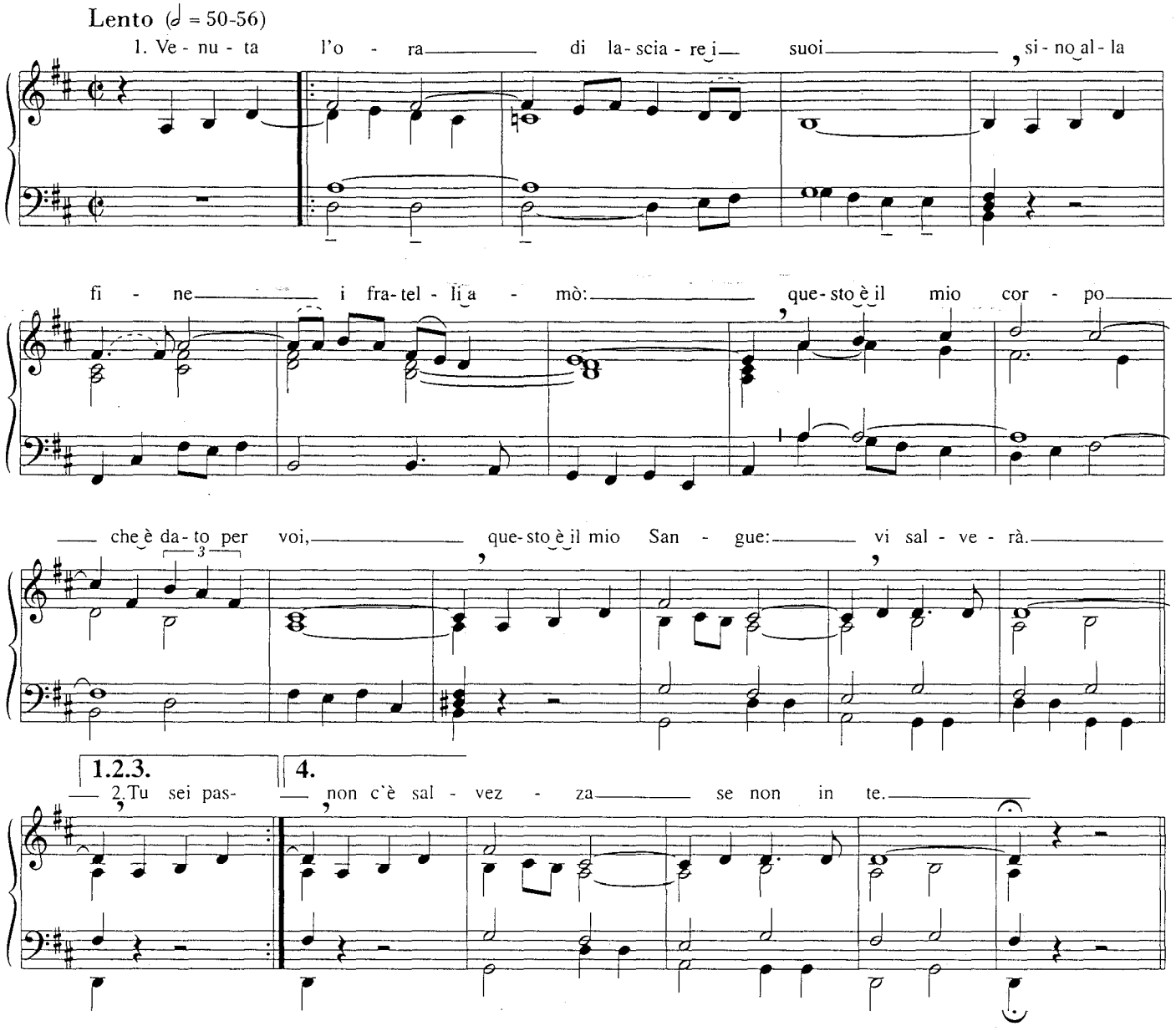

2. Tu sei passato come vento che va,
tu, nel silenzio, abbandonato dai tuoi.
Chi ti ha tradito? È uno di noi!
Chi ti ha colpito? Gesù, lo sai!

3. È troppo il sangue che ci opprime ormai,
son troppe lacrime che piangiamo ormai,
c'è troppa gente che muore di fame,
c'è troppa guerra: è qui tra noi!

4. Tu sei la vita, sei la verità,
tu dai la pace all'umanità.
Non ci lasciare, rimani con noi:
non c'è salvezza se non in te.

758 VIENI FRA NOI

(♩ = 63-72)

1. Vie- ni fra noi: Si - gno-re, ti cer - chia-mo! Stan - co è lo sguar - do nel-l'o-scu - ri - tà.
2. Re- sta con noi: Si - gno-re, si fa se - ra! Lun - ga è la stra - da per la tua cit - tà.

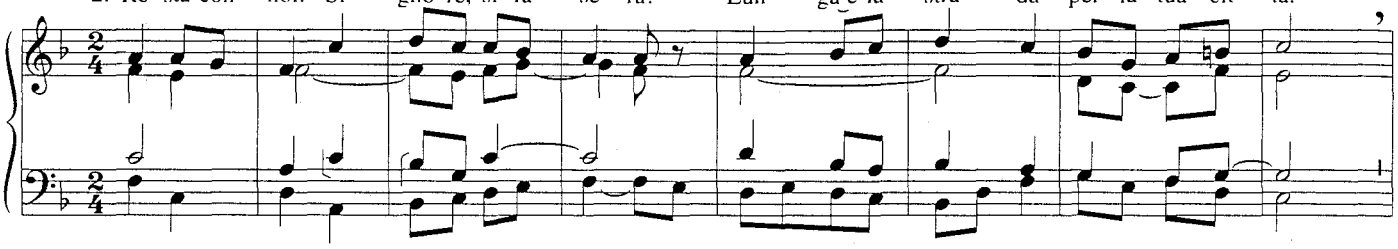

For- te sa - rà la vi - va tua pre - sen- za: gior - no per gior-no ci rin - no-ve - rai.
Pre- sto ver - rà il gior-no che non muo-re, quan - do nel Re- gno tu ci ac - co-glie - rai.

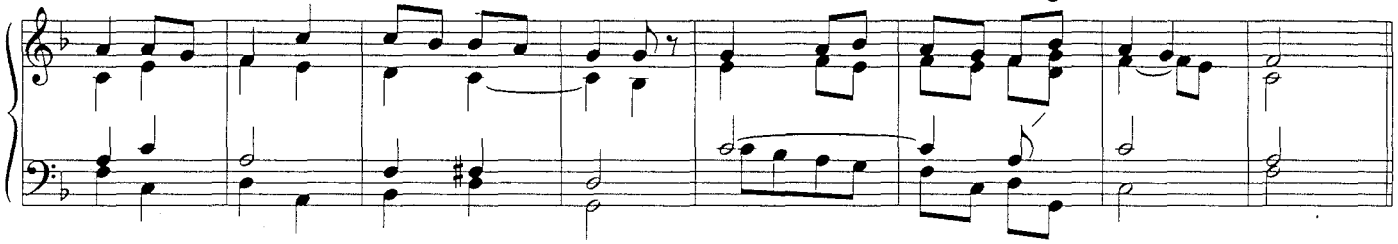

759 VIENI IN MEZZO A NOI

(♩ = 84-92)

(S)(T) Vie-ni in mez-zo a noi, Fon- te del- la vi - ta! (S)(T) Por- ta li- ber- tà, Prin- ci- pe di pa - ce!

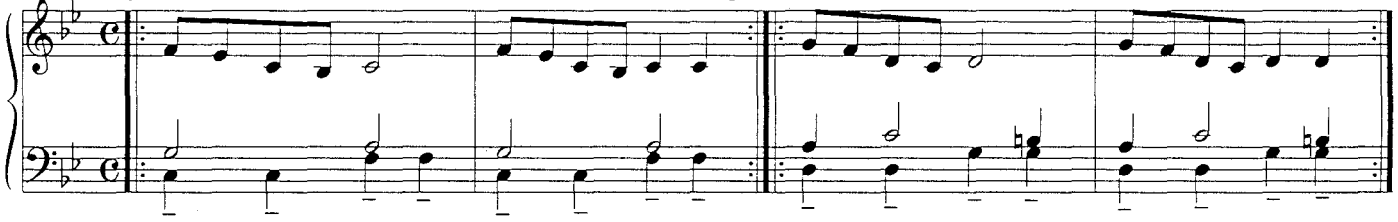

(S)(T) Do - na san - ti - tà, Se - me di giu- sti - zia! (S)(T) Nel- l'o- scu- ri- tà, tu Lu - ce del mon- do!

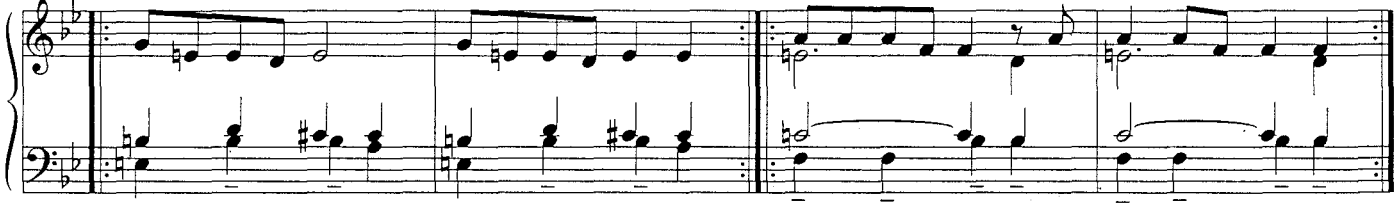

(S) Nel- la po- ver- tà, tu Do - no del Pa - dre! (T) Nel- la po- ver- tà, tu do - no del Pa - dre!

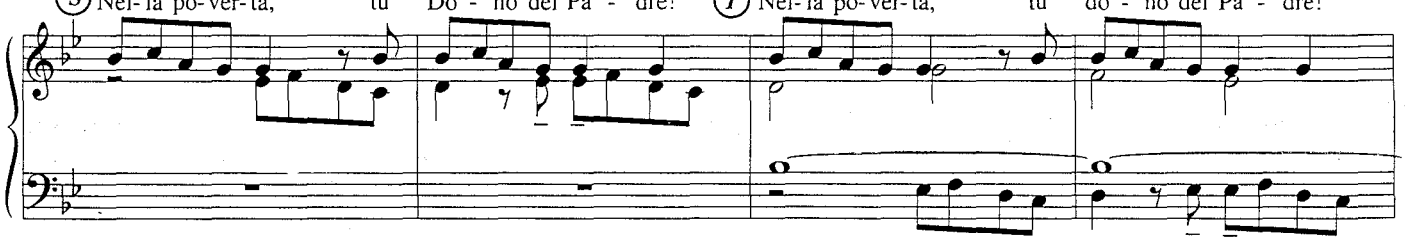

(S) A - bi - ta con noi, Si - gno - re Ge- sù! (T) A - bi - ta con noi, Si - gno - re Ge- sù!

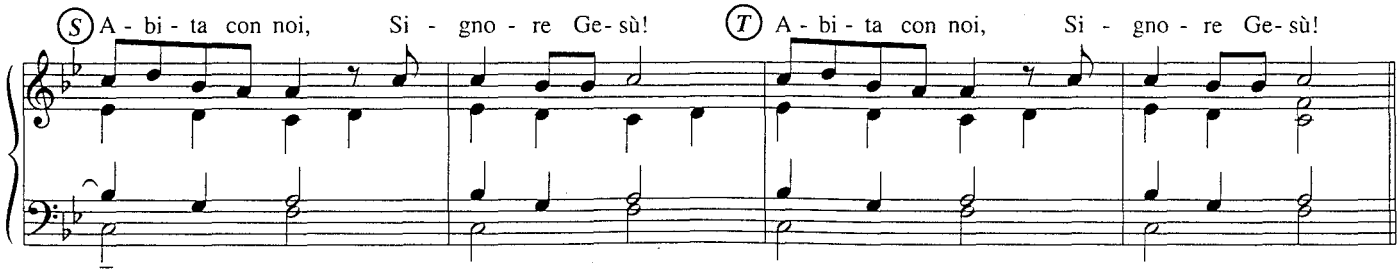

VIENI, FRATELLO

760

Gioioso (𝅗𝅥 = 72-80)

RIT. (S) Vie - ni, fra - tel - lo, il Pa - dre ti chia - ma, vie - ni al - la
(T) An - dia - mo, fra - tel - li, il Pa - dre ci chia - ma, an - dia - mo al - la

ce - na: c'è un po - sto an - che per te.
ce - na: c'è un po - sto an - che per noi.

(S) 1. Al nuo - vo ban - chet - to Dio

FINE

chia - ma i fi - gli suoi: Pa - ro - la e Pa - ne, que - sto è il do - no del Si - gnor.

2. Il pane è Cristo, il vino è il sangue suo.
Uniti, offriamo questa vittima d'amor.

3. Da ogni contrada Gesù ci chiama a sé:
con gioia andiamo alla mensa del Signor.

4. Intorno alla mensa l'amore crescerà,
il Corpo di Cristo un sol corpo ci farà.

VIENI, STELLA DEL MATTINO

761

(𝅗𝅥 = 60-66)

RIT. Vie - ni, stel - la del mat - ti - no, gui - da i no - stri pas - si nel - la

pa - ce. Vie - ni, stel - la del mat - ti - no, tu che non co - no - sci tra - mon - to.

FINE

(S) 1. O tu che dormi, svegliati! Su di te brillerà Cristo luce.

2. La notte è avanzata, il giorno è vicino:
indossiamo le armi della luce.

APPENDICE

901 A TE, SIGNOR, LEVIAMO I CUORI

Moderato non lento (♩ = 92-100)

RIT. A te, Si - gnor, le - via-mo i cuo-ri; a te, Si - gnor, noi li do - niam.

FINE

(S) 1. Quel pane bianco che ti offre la Chiesa, è frutto santo del

nostro la - - - vo - ro: ac - cettalo, Si - gnore, e bene - dici.

2. Quel vino puro che ti offre la Chiesa
forma la gioia dei nostri bei colli:
accettalo, Signore, e benedici.

3. Gioie e dolori, fatiche e speranze
nel sacro calice noi deponiamo:
accettali, Signore, e benedici.

902 AVE MARIA DEL ROSARIO

Scorrevole (♩ = 96-104)

(S) 1. Bus - sa il Si - gno - re al - la por - ta del mon - do:

mp

a - pre con gio - ia la sua pic - co - la ser - va.

RIT. A - ve, a - ve, a - ve Ma - ri - a! A - ve, a - ve, a - ve Ma - ri - a!

mf

2. Ora l'Eterno ha trovato una casa!
Corre Maria a portare il Signore.

3. Vieni a Betlemme a vedere il Bambino:
è il nostro Dio nella greppia per noi.

4. Entra il Signore nel suo tempio glorioso:
lo riconosce chi lo attende con fede.

5. Dopo tre giorni fu trovato nel tempio:
è la sua casa, la dimora del Padre.

6. Là tra gli ulivi sta gemendo il Signore;
veglia e prega per la nostra salvezza.

7. È flagellato l'Innocente per noi,
per risanare ogni piaga del mondo.

8. Noi lo adoriamo coronato di spine:
regna glorioso con il volto di sangue.

9. Sale in silenzio trascinando la croce;
cerca con ansia d'incontrare il mio sguardo.

10. Tutto è compiuto: esce un fiume di vita.
Nasce la Chiesa: ci è donata una madre.

11. Canta, o Maria: il tuo Figlio è risorto!
Pace alla terra: egli ha vinto la morte.

12. Cristo è nei cieli, ma rimane con noi;
siamo in cammino verso il monte di Dio.

13. Erano uniti, con Maria, in preghiera,
un cuore solo ed un'anima sola.

14. Donna gloriosa che anticipi l'ora,
vivi nel cielo e sei sempre tra noi.

15. Ave, regina della terra e del cielo,
canti con noi e ci colmi di gioia.

AVE, REGINA CAELORUM **903**

A - ve Re - gi - na cae - lo - rum, a - ve Do - mi - na An - ge - ló - rum:

sal - ve, ra - dix, sal - ve, por - ta, ex qua mun - do lux est or - ta.

Gau - de, vir - go glo - ri - ó - sa, su - per om - nes spe - ci - ó - sa:

va - le, o val - de de - có - ra, et pro no - bis Christum ex - ó - ra.

904 BENEDICI, O SIGNORE

(♩ = 69)

(S) 1. Neb- bia e fred - do, gior- ni lun - ghi a- ma - ri

men- tre il se- me muo - re. Poi il pro- di - gio an - ti- co e sem- pre nuo -

- vo del pri - mo fi - lo d'er - ba. E nel ven - to del - l'e - sta -

- te on - deg- gia- no le spi - ghe; a - vre- mo an- co - ra pa - - ne.

RIT. Be - ne - di - ci, o Si- gno - re,

que - sta of- fer - ta che por- tia - mo a te. Fac - ci u - no

co - me il pa - ne che an- che og - gi hai da - to a noi.

2. Nei filari dopo il lungo inverno
fremono le viti.
La rugiada avvolge nel silenzio
i primi tralci verdi.

Poi i colori dell'autunno
coi grappoli maturi;
avremo ancora vino.

CHI POTRÀ SEPARARCI

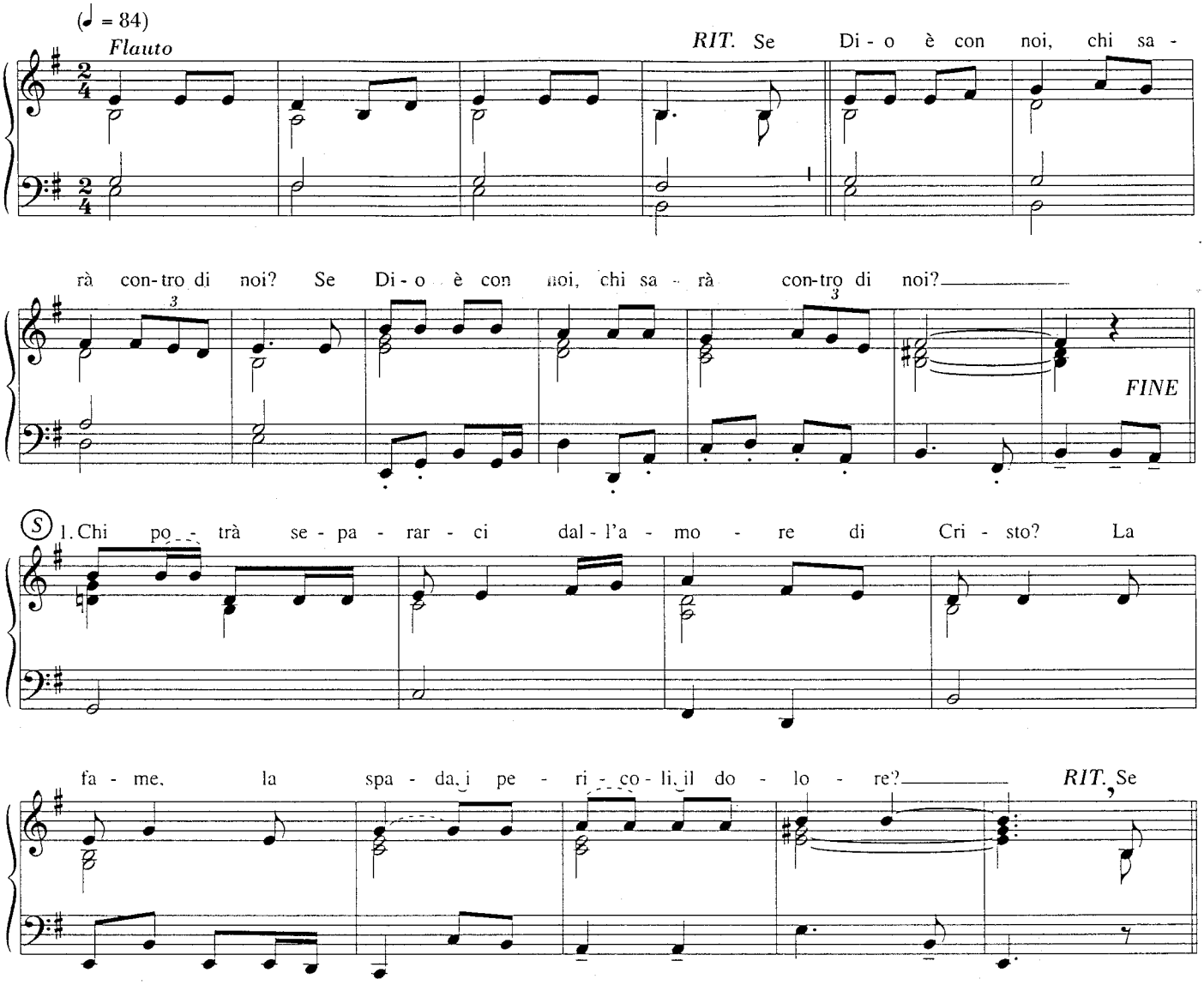

POSTLUDIO: Flauto ad lib. (con la stessa armonia della strofa)

2. Dio non risparmiò il suo Figlio per noi,
e come potrà non darci ogni bene?

3. Cristo alla destra del Padre intercede per noi,
e noi nel suo nome vinciamo la morte.

COME MARIA

Moderato (♩ = 63)

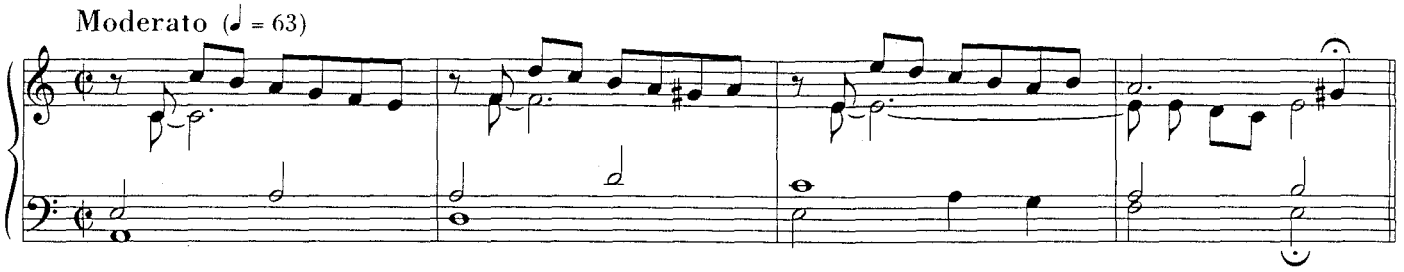

𝄋 (S) 1. Vo - glia - mo vi - ve - re, Si - gno - re of - fren - do a te la no - stra
Vo - glia - mo vi - ve - re, Si - gno - re, ab - ban - do - na - ti al - la tua

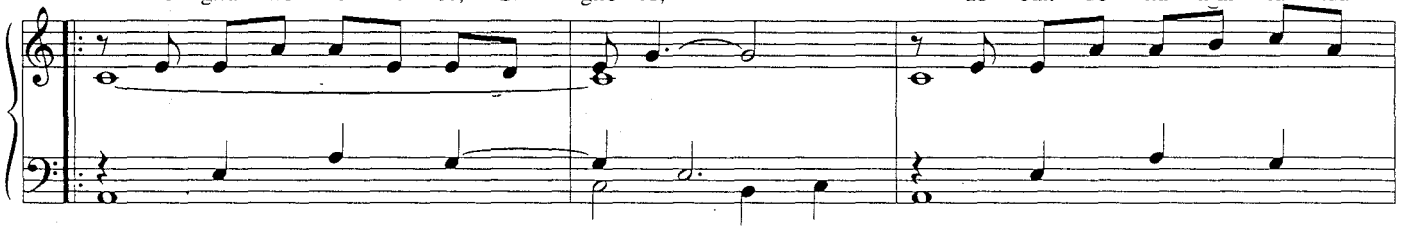

vi - ta con que - sto pa - ne e que - sto vi - no ac - cet - ta quel - lo che noi
vo - ce, stac - ca - ti dal - le co - se va - ne, fis - sa - ti nel - la vi - ta

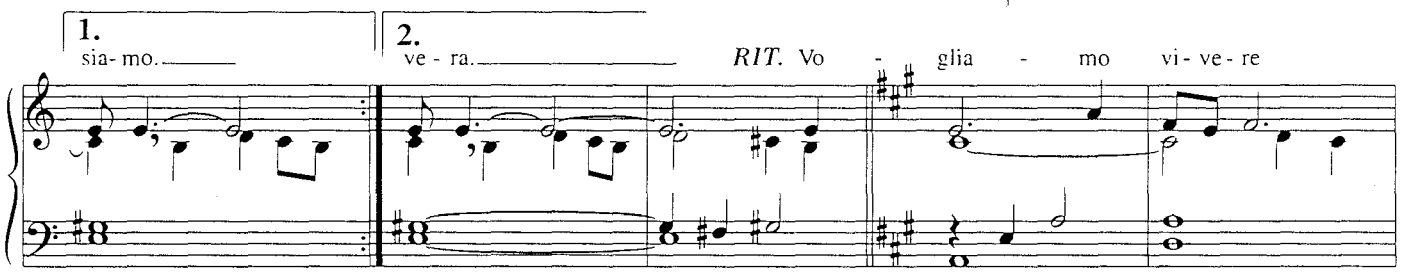

1. sia - mo. 2. ve - ra. *RIT.* Vo - glia - mo vi - ve - re

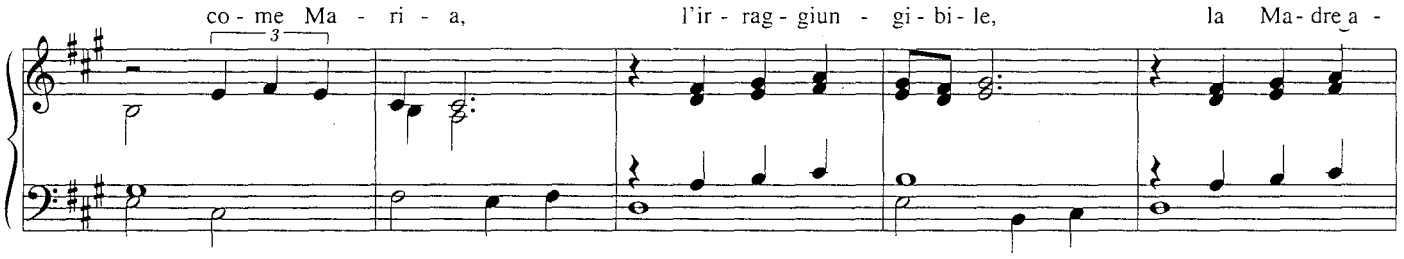

co - me Ma - ri - a, l'ir - rag - giun - gi - bi - le, la Ma - dre a -

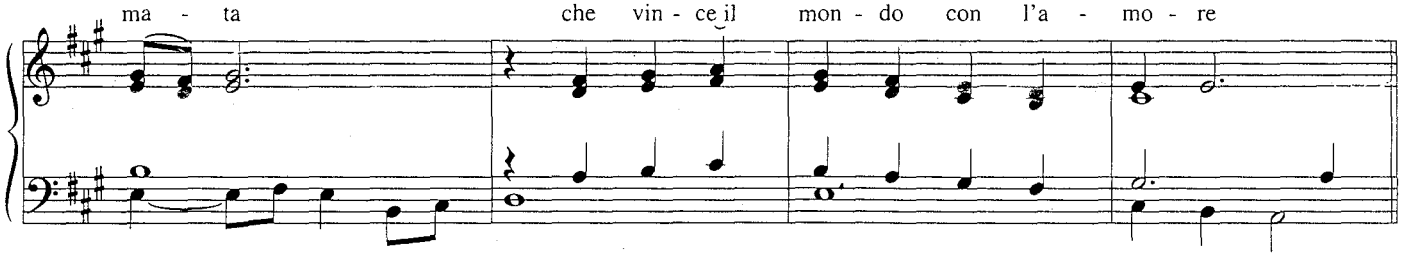

ma - ta che vin - ce il mon - do con l'a - mo - re

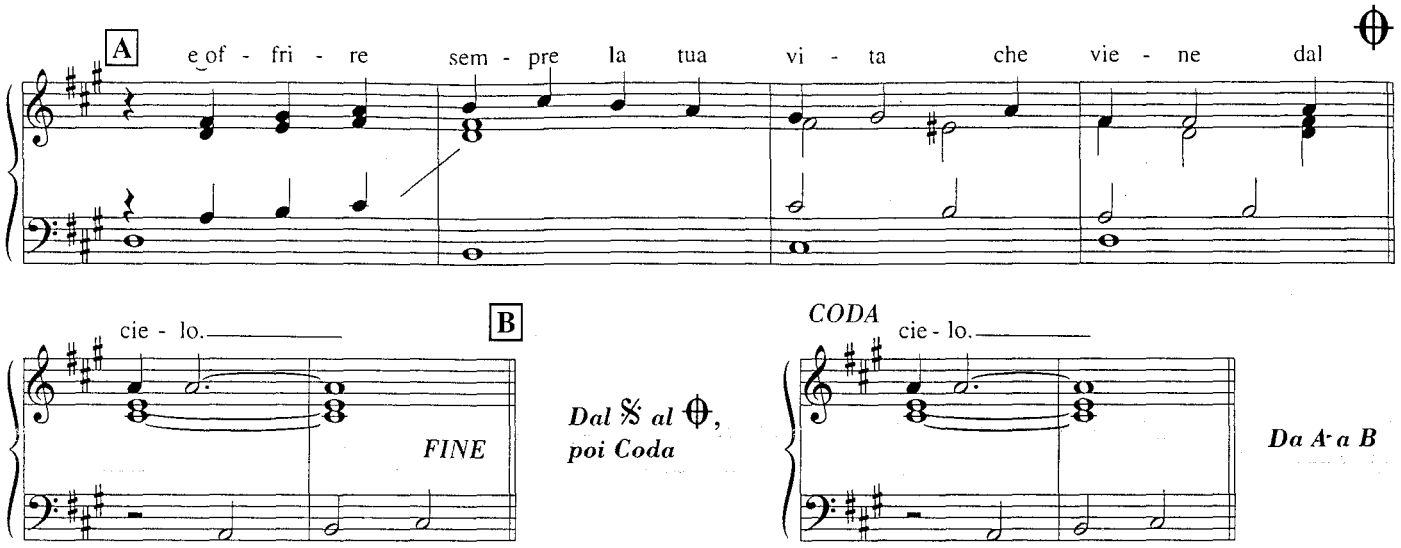

2. Accetta dalle nostre mani
come un'offerta a te gradita
i desideri di ogni cuore,
le ansie della nostra vita.

Vogliamo vivere, Signore,
accesi dalle tue parole
per riportare in ogni uomo
la fiamma viva del tuo amore.

CUORE SOAVE

907

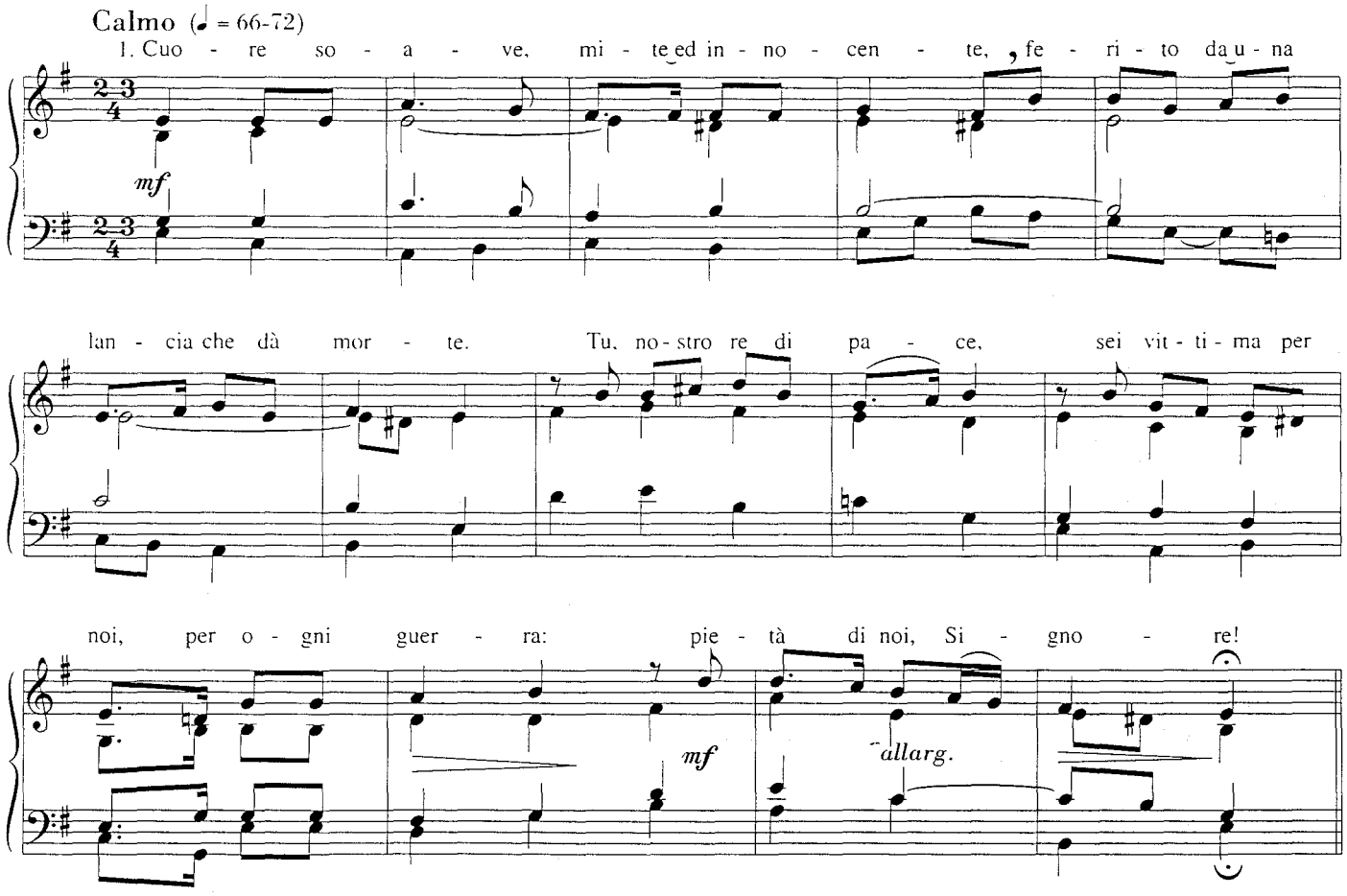

2. Cuore soave, tenero e benigno,
colpito dalle ingrate creature.
Tu nutri il mondo intero,
e il mondo odia te, Pastore buono:
pietà di noi, Signore!

3. Cuore soave, triste e abbandonato,
tu cerchi un cuore amico e non lo trovi.
Pietà tu aspetti invano,
nessuno ti conforta nella pena:
pietà di noi, Signore!

4. Cuore soave, cuore che perdona,
perdona ancora, noi ritorneremo.
Tu sciogli il nostro gelo,
e noi verremo a te con cuore nuovo:
pietà di noi, Signore!

908 DIO È GRANDE (NEL CIELO DEI SANTI)

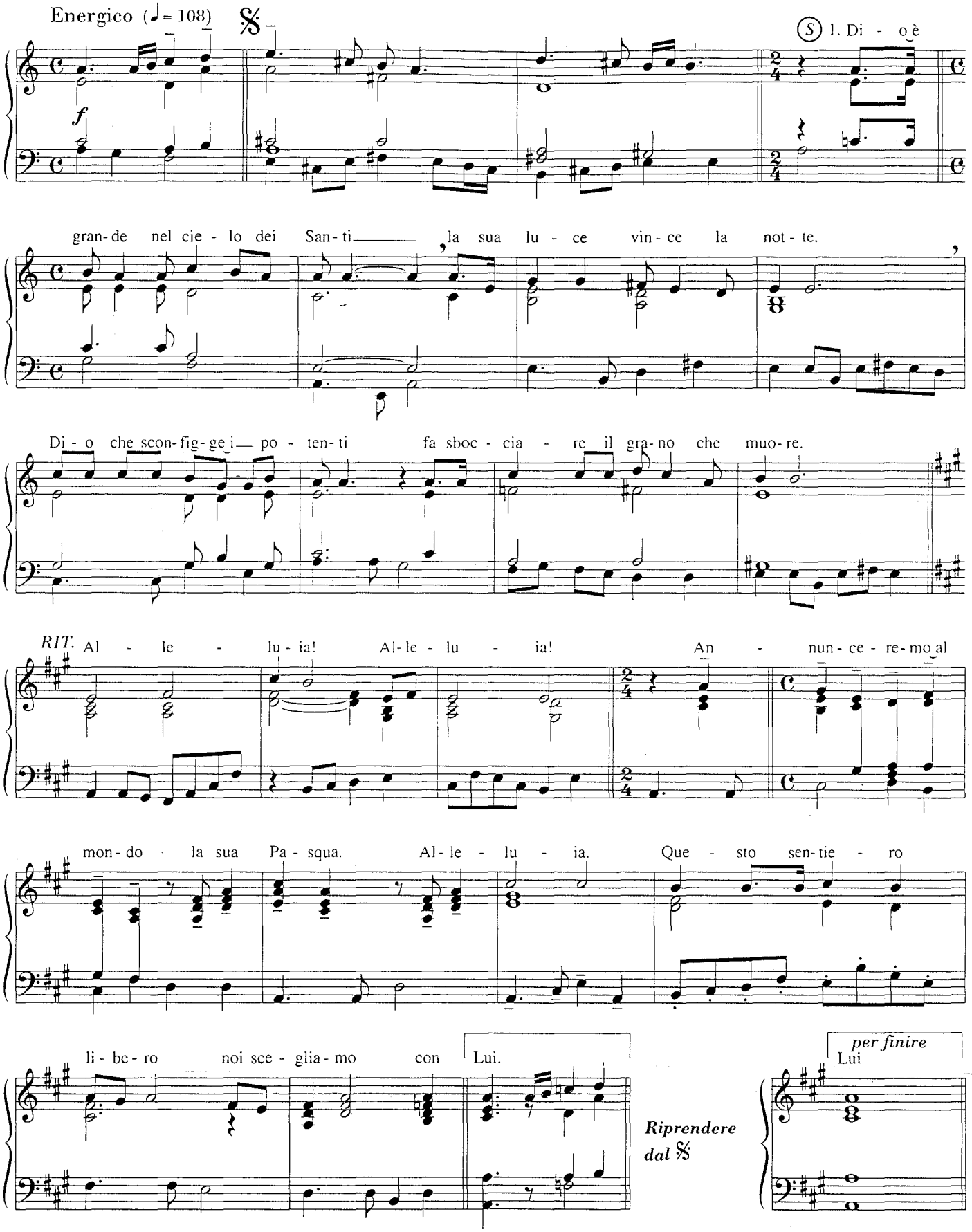

2. È un sentiero tracciato da Dio:
ha lasciato un'orma di sangue.
Molti parleranno di morte,
ma è la strada che porta alla vita.

3. Venne un uomo mandato da Dio,
il suo nome era Giovanni:
ebbe un cuore grande come il mare
per condurre i suoi giovani a Dio.

DIO GLI DONÒ LA SAPIENZA

909

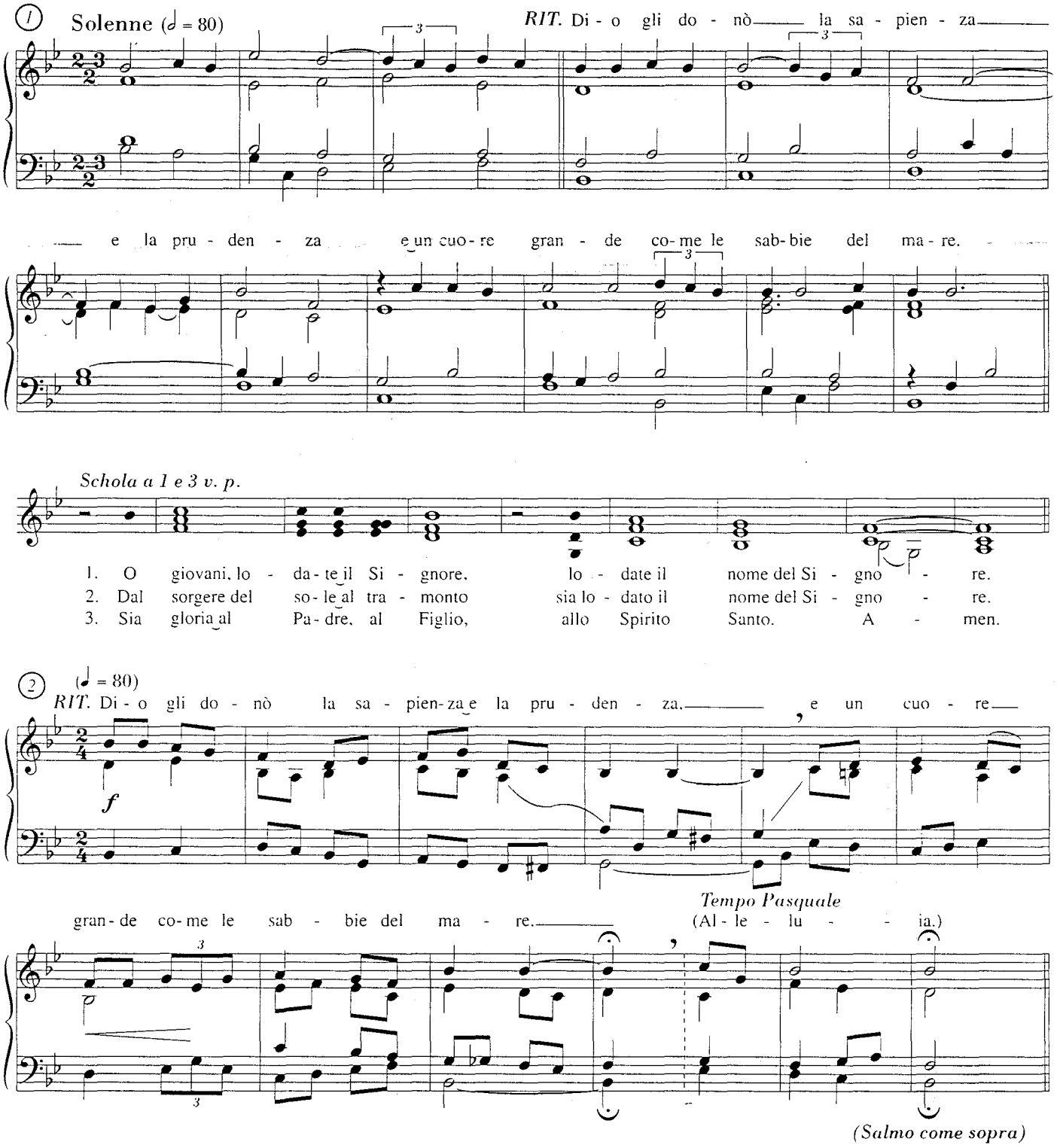

E SONO SOLO UN UOMO

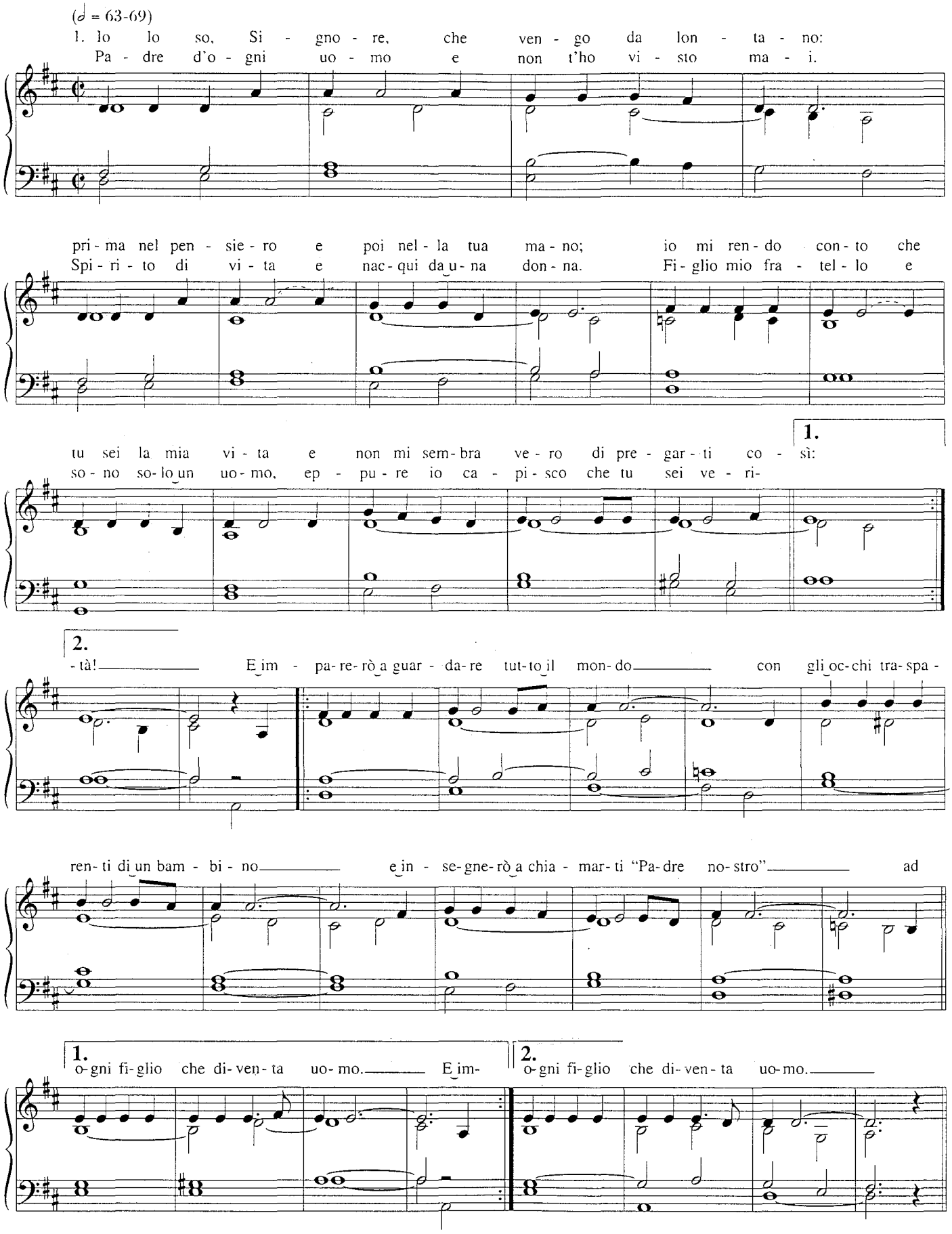

2. Io lo so Signore
che tu mi sei vicino
Luce alla mia mente
Guida al mio cammino
mano che sorregge
sguardo che perdona
e non mi sembra vero
che tu esista così.

Dove nasce amore
tu sei la sorgente,
dove c'è una croce
tu sei la speranza,
dove il tempo ha fine
tu sei vita eterna:
e so che posso sempre
contare su di te!

E accoglierò la vita come un dono
e avrò coraggio di morire anch'io.
E incontro a te verrò col mio fratello
che non si sente amato da nessuno.

GESÙ, DOLCE MEMORIA 911

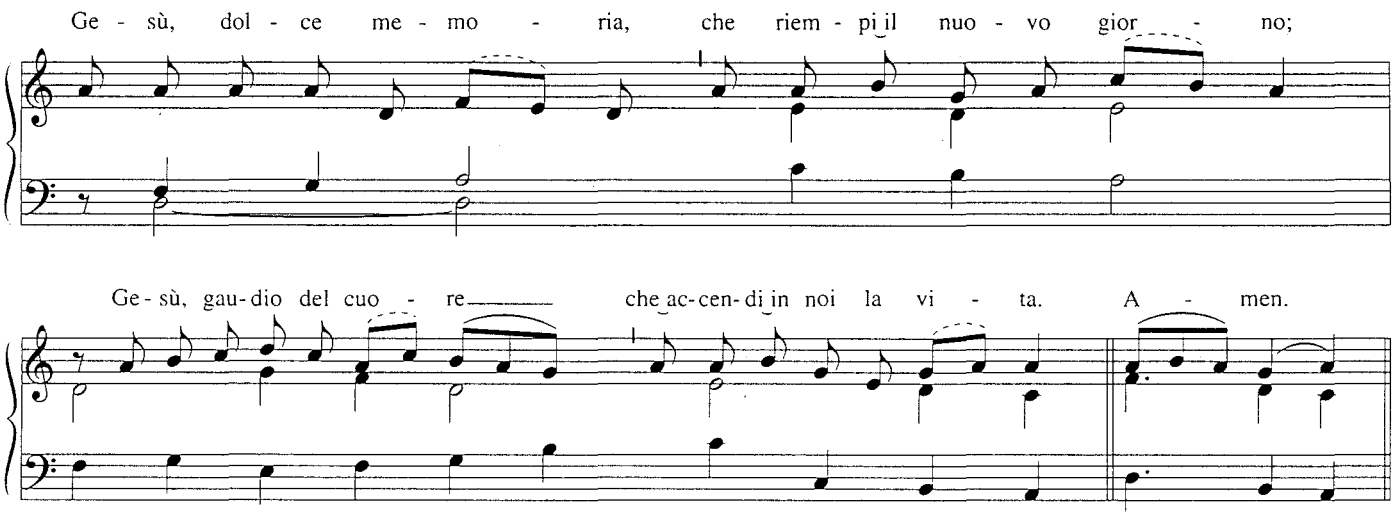

2. Gesù, visita i cuori,
immensa tenerezza;
Gesù, fonte del vero,
illumina le menti.

3. Tu superi ogni gioia,
tu sei il desiderio.
Speranza sei dei poveri,
o nuovo Sole, splendi.

4. Di te splenda lo sguardo
e il gesto ti ripeta;
per te s'elevi il canto
nei secoli dei secoli. Amen.

Testo latino:

1. Jesu dulcis memoria,
Dans vera cordis gaudia:
Sed super mel et omnia,
Ejus dulcis praesentia.

2. Nil canitur suavius,
Nil auditur jucundius,
Nil cogitatur dulcius,
Quam Jesus Dei Filius.

3. Jesu spes paenitentibus,
Quam pius es petentibus!
Quam bonus te quaerentibus!
Sed quid invenientibus?

4. Nec lingua valet dicere,
Nec littera exprimere:
Expertus potest credere,
Quid sit Jesum diligere.

5. Sis Jesu nostrum gaudium,
Qui es futurum praemium:
Sit nostra in te gloria,
Per cuncta semper saecula. Amen.

912 IO GRIDERÒ

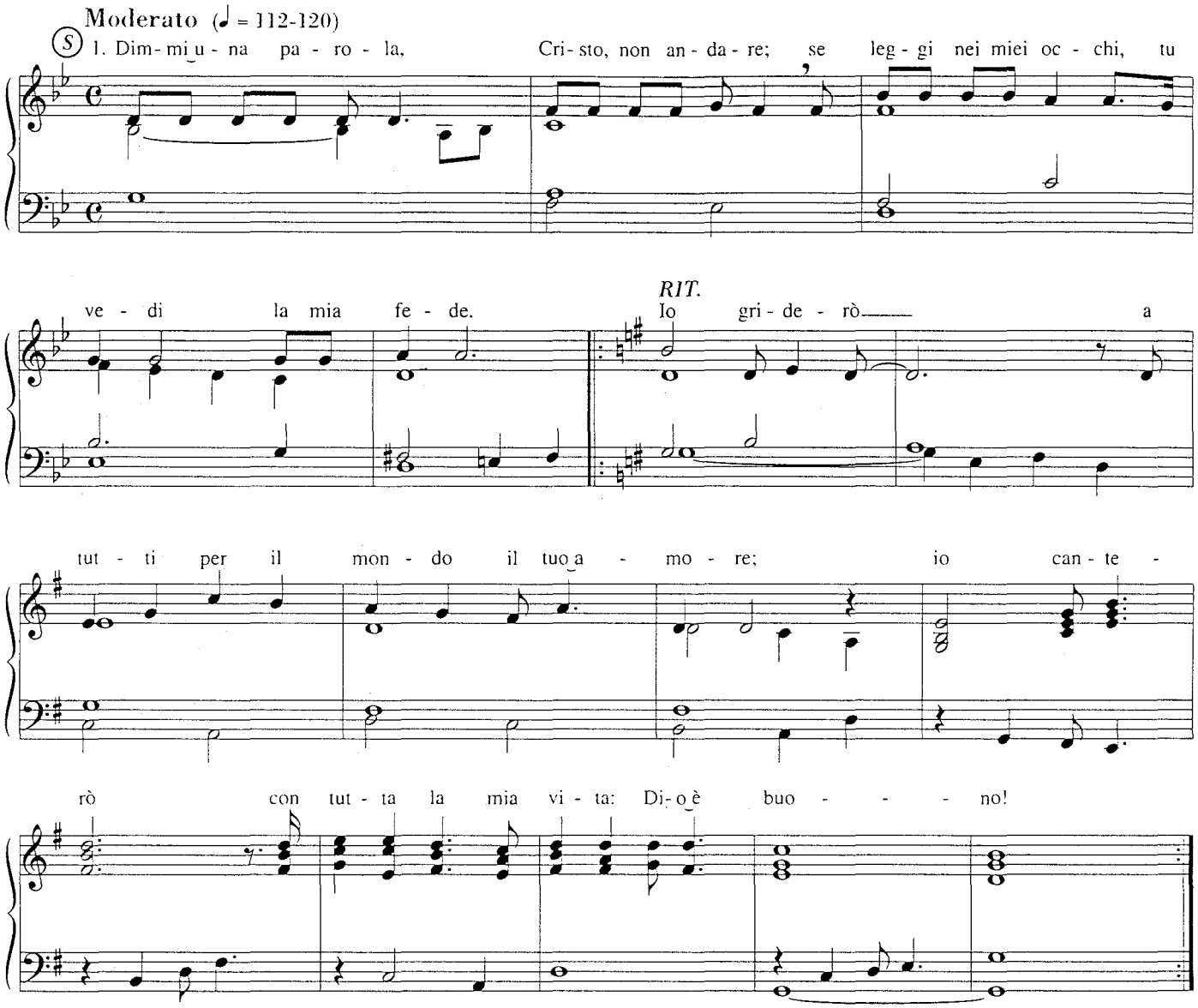

Se si crede opportuno, si può cantare il ritornello una volta sola a ogni strofa.

2. Prendi la mia mano
anche se è straniera:
tu ami ciò che hai fatto,
amico della vita.

3. Cristo, tu mi ascolti,
so che mi vuoi bene:
per questo io ti prego
con forza, ogni giorno.

LASCIATE CHE I GIOVANI VENGANO A ME **913**

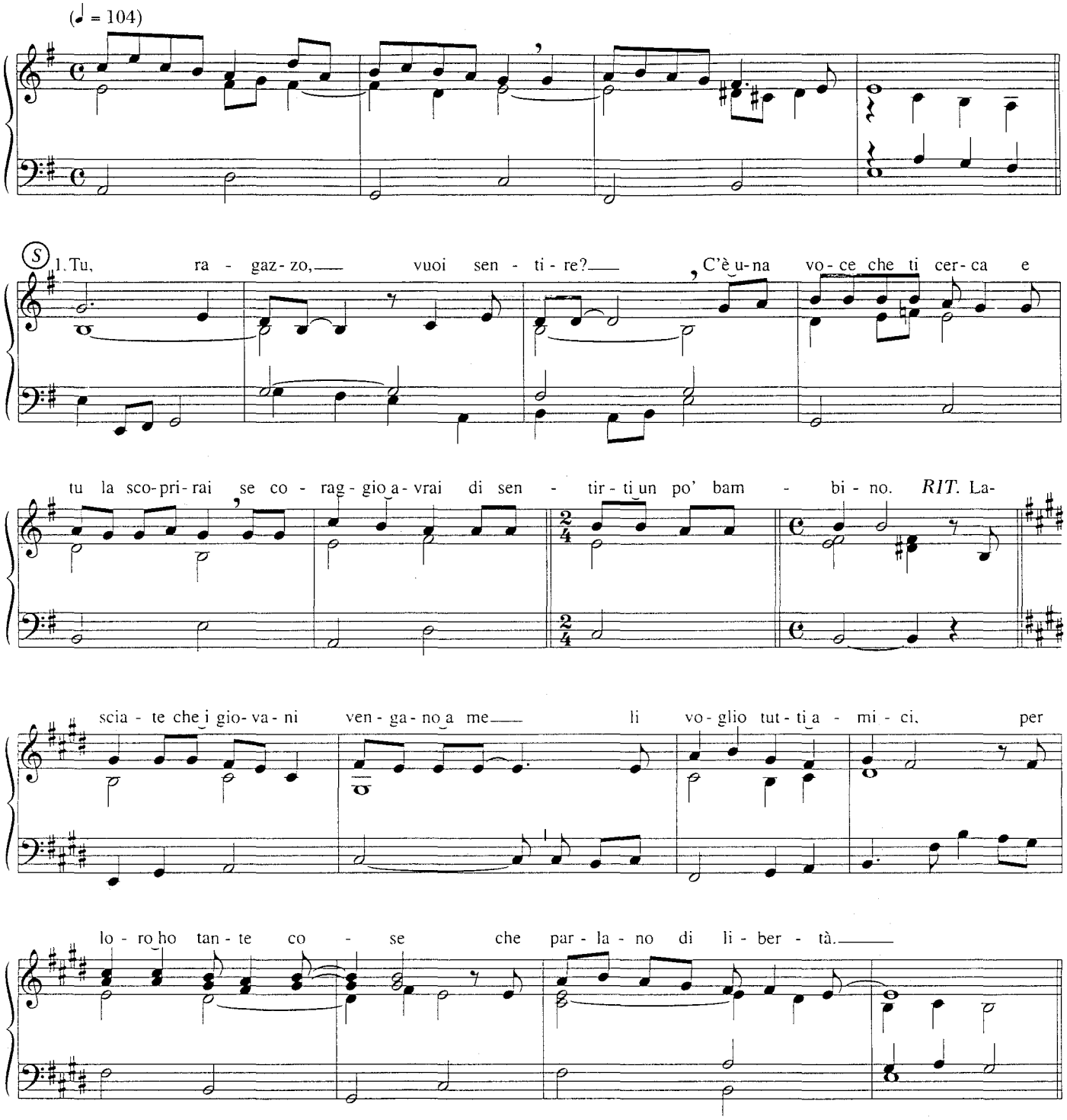

2. Tu, ragazza, vuoi sentire?
C'è una voce che ti chiama e tu la sentirai,
se coraggio avrai
di fidarti del silenzio.

3. C'è un sentiero, c'è una guida;
lui precede nel cammino e tu lo seguirai
se coraggio avrai
di sorridere alla vita.

914 LE MANI ALZATE

Moderato (𝅗𝅥 = 66)

RIT. Le ma-ni al - za-te ver-so te, Si - gnor, per of - frir - ti il mon - do.

Le ma-ni al - za-te ver-so te, Si - gnor: gio - ia è in me nel pro - fon - do.

(S) 1. Guar-da-ci tu, Si - gno-re, nel tuo a - mo - re: al - tra sal - vez-za qui non c'è.

Co-me ru-scel-li d'ac-qua ver-so il ma - re, pic - co-li sia-mo in-nan-zi a te.

2. Guidaci tu, Signore, col tuo amore
per strade ignote verso te.
Siam pellegrini sulle vie del mondo:
tu solo puoi condurci a te.

3. Formaci tu, Signore, al tuo amore,
rendi tu nuovo il nostro cuor.
Riempilo del tuo Spirito di luce,
su noi trasfondi i tuoi tesor.

4. Prendici tu, Signore, nel tuo amore:
nulla noi siamo senza te.
Anima e corpo son la nostra offerta,
per noi tu solo sarai Re.

5. Accogli tu, Signore, il nostro amore:
povero è qui davanti a te.
La tua bontà ravvivi la speranza
che ogni credente porta in sé.

LAUDA JERUSALEM **915**

(𝅗𝅥 = 1)

RIT. Lau-da, Je-ru-sa-lem, Do-mi-num, lau-da De-um tu-um, Si-on.

Ho-san-na! Ho-san-na! Ho-san-na Fi-li-o Da-vid!

SALMO

(S) 1. Quó-ni-am confortávit seras por-tà-rum tu-á-rum * benedíxit filiis tu-is in te. *RIT.*

2. Qui pósuit fines tuos pacem,
et adipe fruménti sátiat te.

3. Qui emittit elóquium suum terrae:
velóciter currit sermo eius.

4. Non fecit táliter omni natióni:
et iudicia sua non manifestávit eis.

MIO SIGNORE **916**

(𝅗𝅥 = 66)

1. Mi-o Si-gno-re, ri-cor-da-ti di me, mi-o Si-gno-re, ri-cor-da-ti di me, mi-o Si-gno-re, ri-cor-da-ti di me: non la-sciar-mi so-lo quag-giù.

2. Mio Signore, sei qui, rimani in me:
la mia gioia vera sei tu.

3. Vieni, Signore, a vivere con me:
ch'io mi senta vivo per te.

917 NOI CREDIAMO IN TE

(♩ = 76)

1. Noi cre - dia - mo in te, o Si - gnor, noi spe - ria - mo in te, o Si - gnor,

noi a - mia - mo te, o Si - gnor, tu ci a - scol - ti, o Si - gnor.

2. Sei con noi, Signor, sei con noi:
nella gioia tu sei con noi,
nel dolore tu sei con noi,
tu per sempre sei con noi.

3. C'è chi prega, Signor: vieni a noi.
C'è chi soffre, Signor: vieni a noi.
C'è chi spera, Signor: vieni a noi.
O Signore, vieni a noi.

918 O MARIA, VERGINE POTENTE

Moderato (♩ = 69)

mp

O Ma - ri - a, Ver - gi - ne po - ten - te, tu

gran - de pre - si - dio del - la Chie - sa, o Ma - ri - a, a - iu - to dei cri - stia - ni, tu ter -

f *mp*

ri - bi - le e - ser - ci - to schie - ra - to, tu do - ni il so - le che vin - ce o - gni te - ne - bra, tu nel - le an -

go - sce e lot - te del - la vi - ta, tu nei pe - ri - co - li di - fen - di - ci dal ne - mi - co.

(S)(T) Tu nel - l'o - ra del - la mor - te ac - co - gli l'a - ni - ma in Pa - ra - di - so.

dolce

O REGINA DI TUTTI I POPOLI

919

Maestoso (♩ = 66)

RIT. O re - gi - na di tut - ti i po - po - li, tu ci gui - di nel - la spe - ran - za: noi un

f

gior - no, con tut - ti i san - ti, can - te - re - mo le tue vit - to - rie, o Ma - ri - - - a!

FINE

(S) Ma - - - dre, a - scol - ta que - sti fi - gli tuoi. Vie - ni e

mp

pre - ga in mez - zo a noi. Vie - ni, vie - ni, por - ta - ci a Ge - sù.

920 MARIA, TU CHE HAI ATTESO

(♩ = 80-88)

(S) 1. Ma - ri - a, tu che hai at - te - so nel si - len - zio la sua Pa - ro - la per noi. *RIT.* A -

iu - ta - ci ad ac - co - glie - re il Fi - glio tuo che o - ra vi - ve in noi. 2. Ma - - ri - a!

Per finire ad lib.

pp

2. Maria,
tu che sei stata così docile
davanti al tuo Signor.

3. Maria,
tu che hai portato dolcemente
l'immenso dono d'amor.

4. Maria,
tu che umilmente hai sofferto
del tuo ingiusto dolor.

5. Maria,
tu che ora vivi nella gloria
insieme al tuo Signor.

921 SUB TUUM PRAESIDIUM

Sub tu - um prae - sí - di - um con - fú - gi - mus, san - cta De - i Gé - ni - trix:

no - stras de - pre - ca - ti - ó - nes ne de - spí - ci - as in ne - ces - si - tá - ti - bus:

sed a pe - ri - cu - lis cun - ctis lí - be - ra nos sem - per,

Vir - go glo - ri - ó - sa et be - - - ne - dí - cta.

SALVE, MADRE DELL'AMORE

922

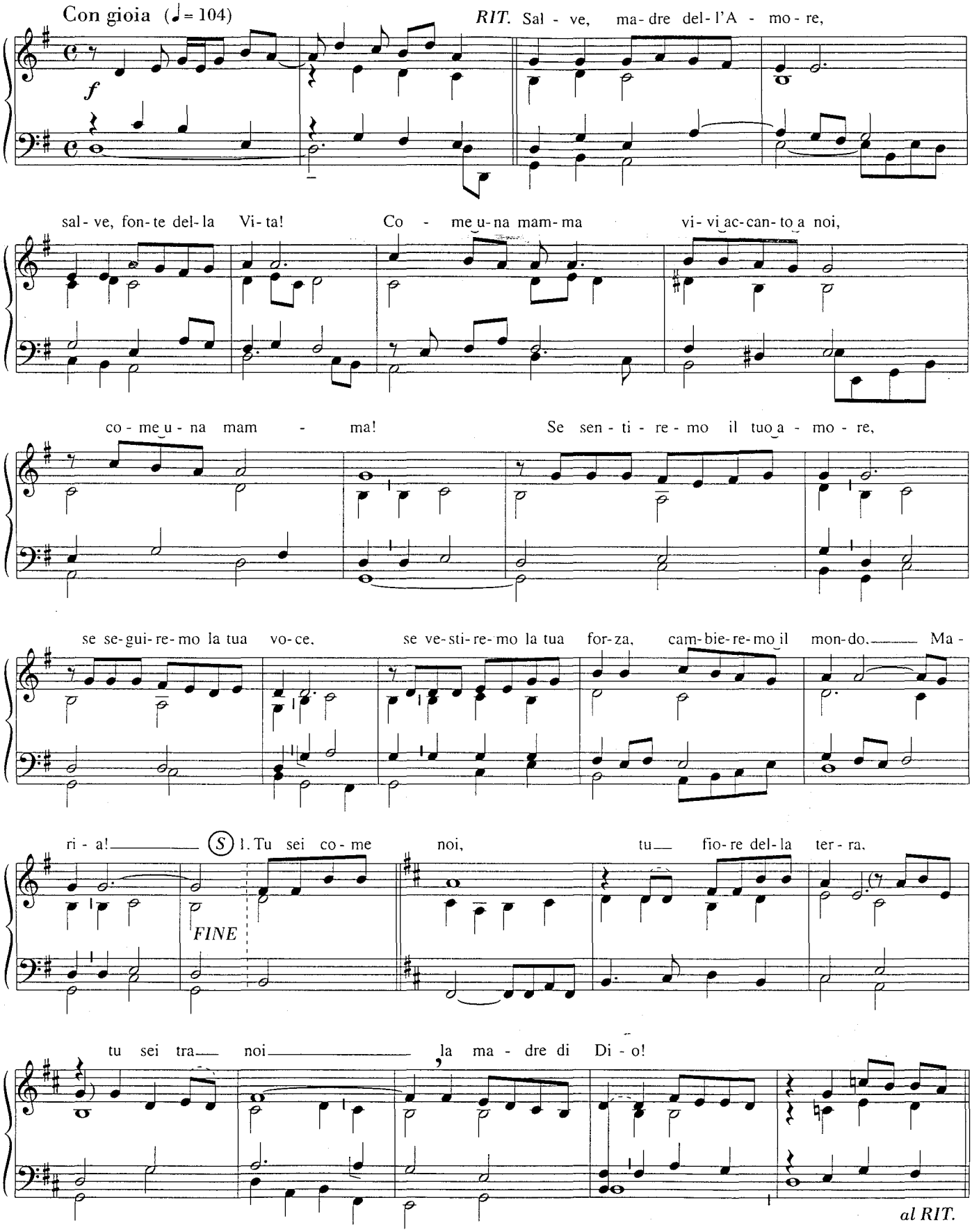

2. Resta in mezzo a noi,
tu sorriso della terra;
attorno a te
la fede ci unirà!

923 SAPIENTIAM DEDIT ILLI

Largo (♩ = 69)

f

1. Sa - pi - en - ti - am de - dit

mf

il - li et pru - den - ti - am ma - gnam et co - ro - na ju -

sti - ti - ae cir-cum-ful-sit e - um Do - mi - nus no - ster.

RIT. Hym-num can - te - mus Do - mi - no et con - ci - na - mus in - cli - te

f

in di - e so - lem - ni - ta - tis quam fe - cit no - - - - bis.

allarg.

2. Et cordis dedit illi latitudinem magnam
quasi arenas immensas super litus maris Dominus noster.

3. Et in labiis illius dulcedinem posuit
quasi lactis et mellis stillantem favum Dominus noster.

4. Honestum fecit illum in finibus terrae
et haeredes illius multiplicavit Dominus noster.

SE IL CHICCO DI FRUMENTO

924

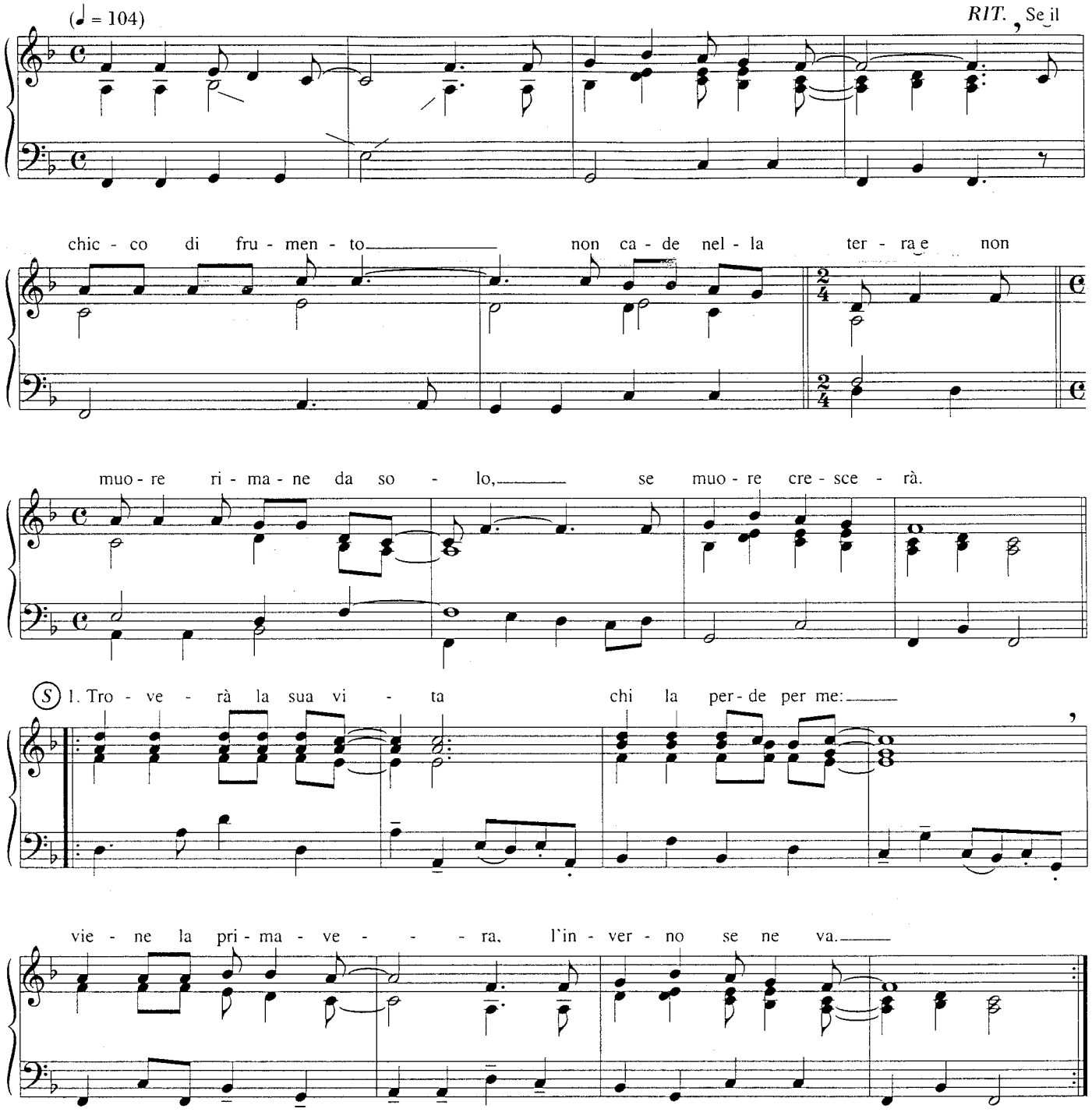

2. Come il tralcio che piange,
anche tu fiorirai.
Viene la primavera,
l'inverno se ne va.

925 TI RINGRAZIO, O MIO SIGNORE

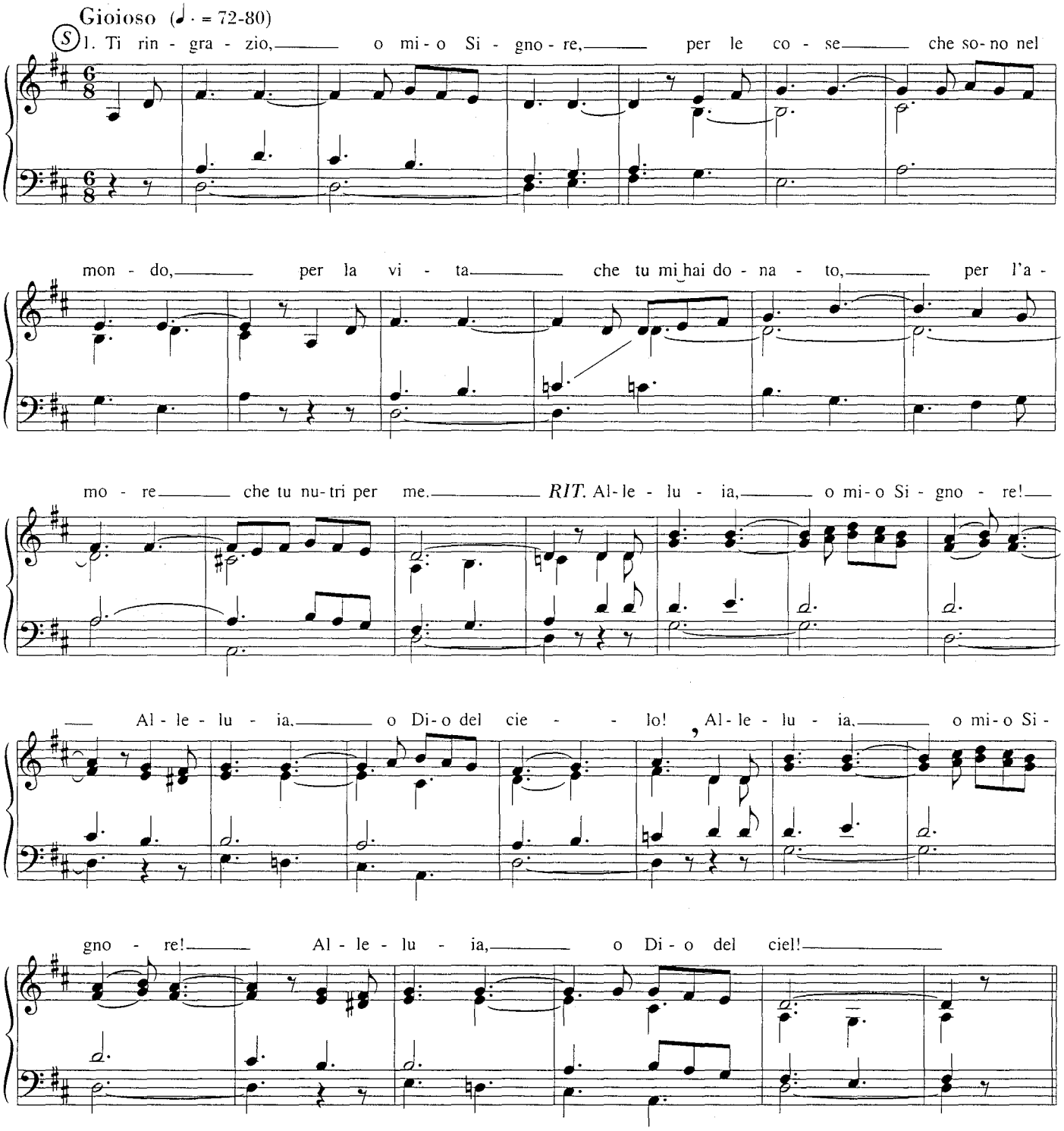

2. Come il pane che abbiamo spezzato
era sparso in grano sui colli,
così unisci noi, sparsi nel mondo,
in un Corpo che sia solo per te.

3. Quell'amore che unisce te al Padre
sia la forza che unisce i fratelli
ed il mondo che conosca la pace:
la tua gioia regni sempre tra noi.

TU SPLENDI, O VERGINE

926

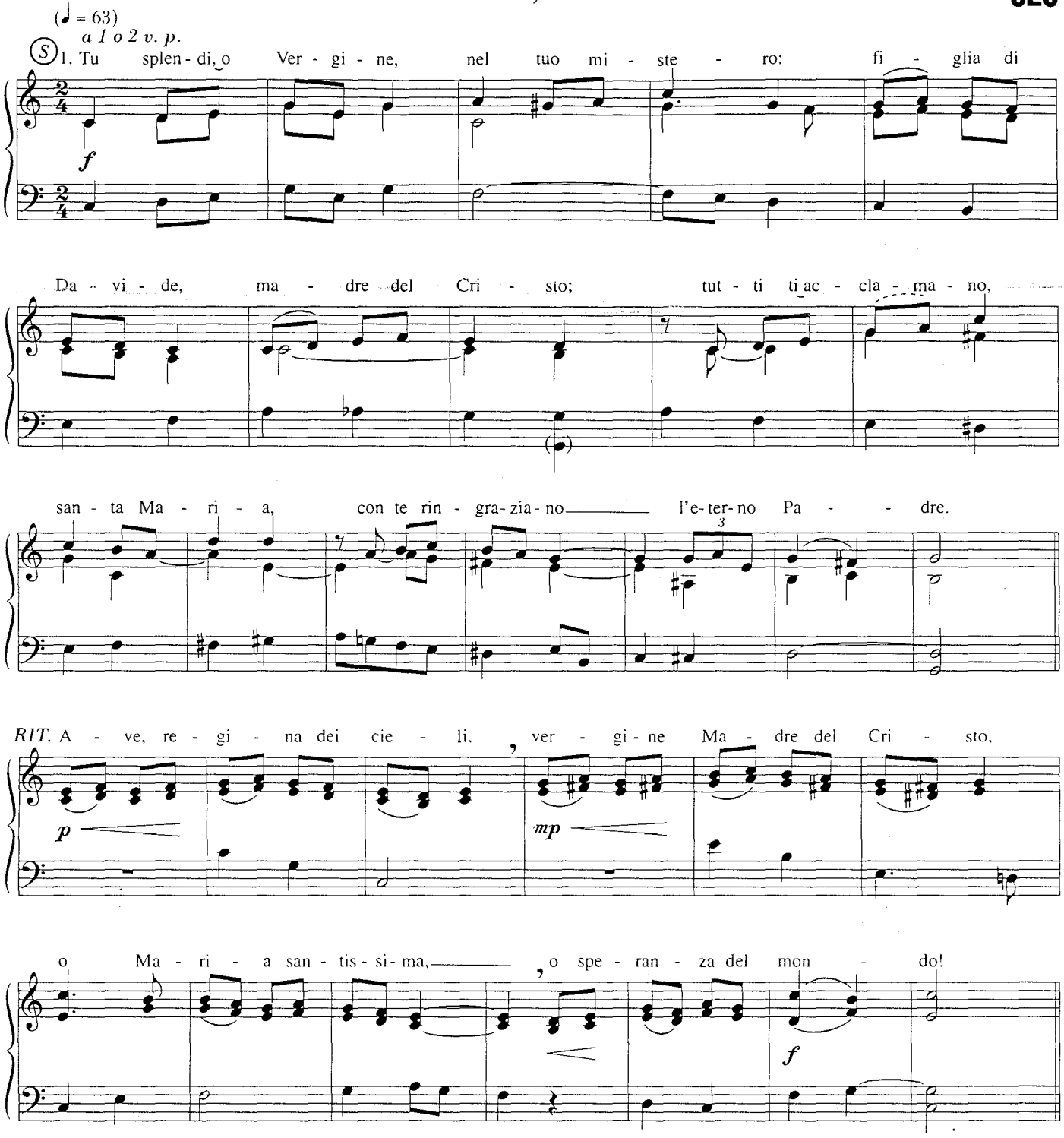

(misteri gaudiosi)

2. Tu, quando l'angelo
porta l'annuncio,
rispondi umile
alla sua lode.
Madre mirabile
dell'uomo-Dio,
il santo Spirito
in te riposa.

(misteri dolorosi)

3. Tu per gli uomini
soffri col Figlio,
fatta partecipe
dei suoi tormenti.
Nel pianto generi
figli di Dio,
con gioia susciti
la nuova vita.

(misteri gloriosi)

4. Tu primogenita
sei nella Chiesa,
sei vivo simbolo
del suo destino.
Assunta in gloria,
regni nel cielo,
vivi nei secoli,
santa Maria!

UBI CARITAS

(est ve - ra)

RIT. U - bi ca - ri - tas et a - mor. De - us i - bi est.

(S) 1. Con - gre - ga - vit nos in u - num Chri - sti a - mor.

Ex - sul - te - mus et in i - pso ju - cun - de - mur.

Ti - me - a - mus et a - me - mus De - um vi - vum.

Et ex cor - de di - li - ga - mus nos sin - - ce - - ro.

RIT.

Dopo la 3ª strofa:

A - - men.

2. Simul ergo cum in unum congregámur:
Ne nos mente dividámur, caveámus.
Céssent iúrgia malígna, céssent lites.
Et in médio nostri sit Christus Deus.

3. Simul quoque cum beátis videámus,
Gloriánter vultum tuum, Christe Deus:
Gáudium, quod est imménsum atque probum,
Sáecula per infiníta saeculórum. Amen.

UNIAMOCI CON GLI ANGELI E I SANTI

928

Arioso (♩ = 72)

RIT. U - nia - mo - ci con

gli An - ge - li e i San - ti, e il cie - lo con la

ter - ra can - te - rà. (S) 1. O Pa - dre, ac - cre - sci in noi la

FINE *mp*

fe - de, e l'u - ni - ver - so ci par - le - rà di te. *RIT.* U -

2. O Cristo, nostro Salvatore,
ti siamo uniti amandoci tra noi.

3. O Fonte d'ogni vero amore,
a noi riveli l'eterna Verità.

VOCAZIONE

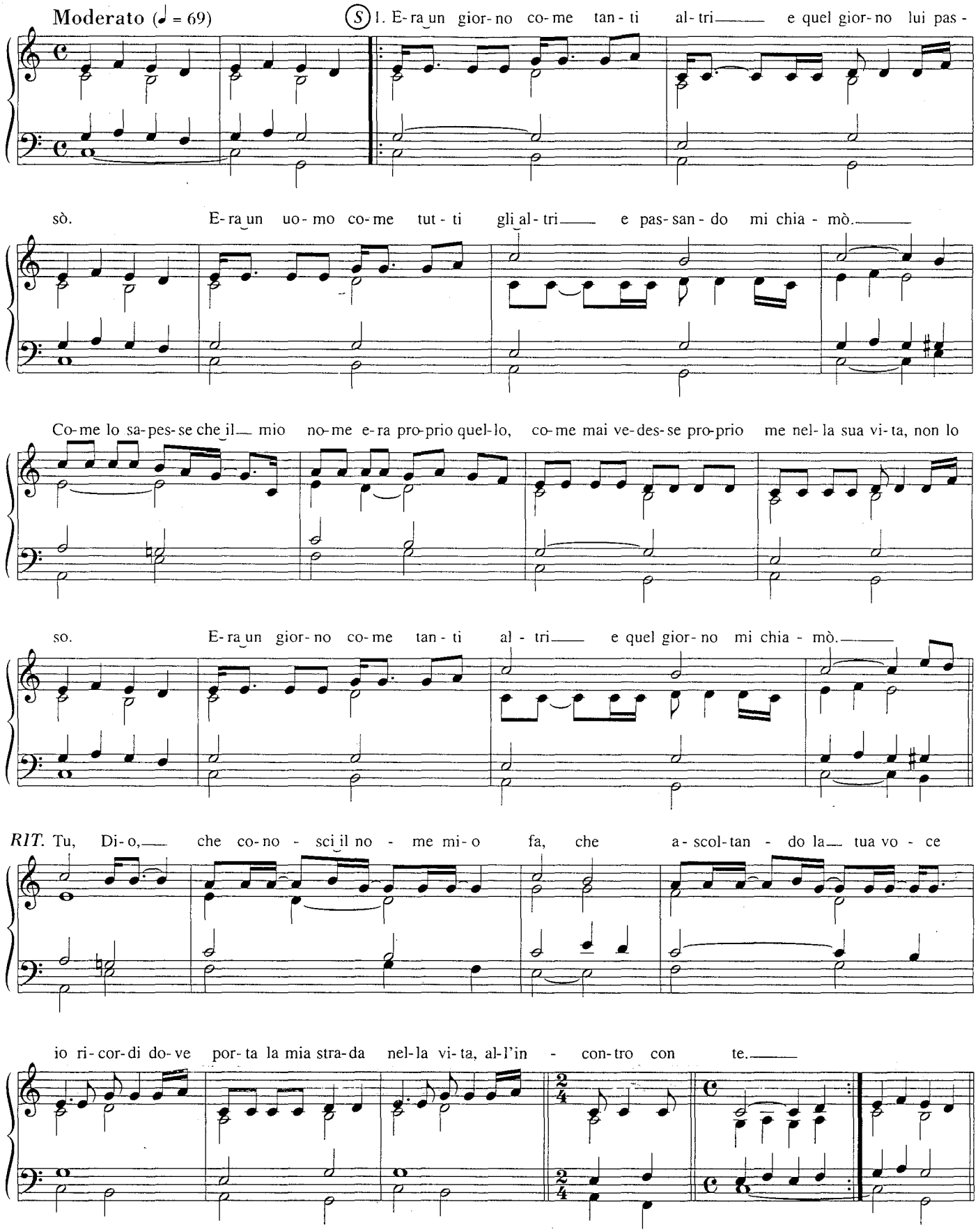

2. Era l'alba triste e senza vita,
e qualcuno mi chiamò
era un uomo come tanti altri,
ma la voce, quella no.
Quante volte un uomo
con il nome giusto mi ha chiamato,
una volta sola l'ho sentito
pronunciare con amore.
Era un uomo come nessun altro
e quel giorno mi chiamò.

UN COMANDAMENTO NUOVO

930

ANTIFONA

Un co - man - da - men - to nuo - vo dò a voi che vi a - mia - te l'un l'al - tro,

co - me i - o ho a - ma - to vo - i, di - ce il Si - gno - re.

SALMO

(S) 1. Quanto è pre - ziosa la tua grazia, o Di - o: all'ombra delle tue ali gli uomini ri - para - no.

2. Tu li disseti a un torrente di gioia,
perché presso di te è la sorgente di vita.

3. Come è bello che i fratelli siano insieme;
come rugiada sui monti è la benedizione del Signore.

4. Augurate pace al suo popolo, e ai suoi fedeli;
per amore dei fratelli dite: regni la pace.

PRONTUARIO PER L'USO DEI CANTI

I *testi plurilingue* in arabo, francese, inglese, spagnolo e tedesco si trovano nel *libretto con i soli testi*

1. TEMPI LITURGICI E FESTE

1.1 Avvento
1.1.1 Avvento - escatologia
1.1.2 Avvento - Natale
1.2 Natale, Epifania
1.3 Quaresima
1.3.1 Quaresima - conversione
1.3.2 Quaresima - Passione
1.4 Settimana Santa, Triduo pasquale
1.4.1 Domenica delle Palme
1.4.2 Giovedì Santo
1.4.3 Venerdì Santo
1.4.4 Veglia pasquale
1.5 Pasqua
1.6 Pentecoste, Spirito Santo
1.7 Tempo Ordinario
1.8 Feste del Signore
1.9 Vergine Maria
1.10 Santi

2. EUCARISTIA

2.1 Canto d'inizio
2.1.1 Tempo di Avvento
2.1.2 Tempo di Natale
2.1.3 Tempo di Quaresima
2.1.4 Settimana Santa (*vedi 1.4*)
2.1.5 Tempo di Pasqua
2.1.6 Pentecoste
2.1.7 Tempo Ordinario
2.1.8 Feste del Signore
2.1.9 Vergine Maria
2.1.10 Santi

2.2 Canti di comunione
2.2.1 Tempo di Avvento
2.2.2 Tempo di Natale
2.2.3 Tempo di Quaresima
2.2.4 Settimana Santa (*vedi 1.4*)
2.2.5 Tempo di Pasqua
2.2.6 Pentecoste
2.2.7 Tempo Ordinario
2.2.8 Feste del Signore
2.2.9 Vergine Maria
2.2.10 Santi

3. SACRAMENTI E ALTRI RITI

3.1 Battesimo
3.2 Confermazione
3.3 Culto eucaristico
3.4 Penitenza
3.5 Unzione degli infermi
3.6 Ordine
3.7 Matrimonio
3.8 Professione religiosa
3.9 Dedicazione della chiesa
3.10 Defunti

4. LITURGIA DELLE ORE, PREGHIERA

4.1 Mattino (Lodi)
4.1.1 Tempo di Avvento
4.1.2 Tempo di Natale
4.1.3 Tempo di Quaresima
4.1.4 Settimana Santa
4.1.5 Tempo di Pasqua
4.1.6 Pentecoste
4.1.7 Tempo Ordinario
4.1.8 Feste del Signore
4.1.9 Vergine Maria
4.1.10 Santi

4.2 Sera (Vespri)
4.2.1 Tempo di Avvento
4.2.2 Tempo di Natale
4.2.3 Tempo di Quaresima
4.2.4 Settimana Santa
4.2.5 Tempo di Pasqua
4.2.6 Pentecoste
4.2.7 Tempo Ordinario
4.2.8 Feste del Signore
4.2.9 Vergine Maria
4.2.10 Santi

4.3 Sera (Compieta)

5. CANTI DOPO LA PAROLA DI DIO

6. CHIESA

6.1 Chiesa, popolo di Dio
6.2 Ministeri
6.3 Carità, comunione, corresponsabilità
6.4 Missione, missioni, testimonianza, impegno, servizio
6.5 Unità delle Chiese, ecumenismo

7. VITA CRISTIANA

7.1 Adorazione, gioia, lode, ringraziamento
7.2 Fede, fiducia, speranza, supplica
7.3 Obbedienza, povertà, umiltà
7.4 Sofferenza
7.5 Fraternità, giustizia, pace, vita sociale

---

1. TEMPI LITURGICI E FESTE

1.1 Avvento

1.1.1 Avvento - escatologia

5 Celeste Gerusalemme
6 O nostro Redentore
15 Il giorno ormai scompare
19 O Trinità infinita
20 Gerusalemme nuova
36 Salmo 129 - Dal profondo a te grido, Signore
38 Salmo 62, 2-9 - O Dio, tu sei il mio Dio
91 Salmo 23 - Al Signore la terra
92 Salmo 23 - Del Signore è la terra
93 Salmo 24 - Confido in te
113 Salmo 84 - Hai favorito, Signore, la tua terra
114 Salmo 84 - Signore sei stato buono con la tua terra
137 Salmo 129 - Dal profondo grido a te, o Signore
156 Montagne e colline (Dn 3, 57-88)
443 Vieni, Signore Gesù! - Rit.
446 Canto per Cristo
447 Cieli e terra nuova
448 Gerusalemme
449 Sole a levante
450 Nuovi cieli
451 Tu, quando verrai
452 Vieni, Signore, vieni! Maranathà!
454 O Redentore dell'uomo
456 Rallegrati, Maria
462 Vieni e rinasci in noi
463 Voce di uno che grida nel deserto
547 Cristo risusciti
579 Giovane donna
594 Un angelo disse a Maria
595 Vergine del silenzio
614 Annunceremo il tuo regno
690 Noi veglieremo
693 Oltre la memoria
705 Quanta sete nel mio cuore
734 Tendo la mano

735 Terra promessa
737 Ti cerco, Signore
740 Tu, fonte viva
744 Tu percorri con noi
758 Vieni fra noi
759 Vieni in mezzo a noi

1.1.2 Avvento - Natale

6 O nostro Redentore
36 Salmo 129 - Dal profondo grido a te, Signore
38 Salmo 62, 2-9 - O Dio, tu sei il mio Dio
91 Salmo 23 - Al Signore la terra
92 Salmo 23 - Del Signore è la terra
93 Salmo 24 - Confido in te
113 Salmo 84 - Hai favorito, Signore, la tua terra
114 Salmo 84 - Signore sei stato buono con la tua terra
137 Salmo 129 - Dal profondo grido a te, o Signore
156 Montagne e colline (Dn 3, 57-88)
443 Vieni, Signore Gesù!
453 Innalzate nei cieli
454 O Redentore dell'uomo
455 Osanna al Figlio di David
457 Si compie la promessa
458 Si accende una luce (Avvento)
459 Signore, vieni
460 Ti preghiam con viva fede
461 Vieni, o Signore
462 Vieni e rinasci in noi
464 Si accende una luce (Novena di Natale)
465 Canto delle «Profezie»
466 Viene il Signore con infinito amore (Polisalmo)
477 Gloria in cielo
480 Notte di luce
579 Giovane donna
594 Un angelo disse a Maria
595 Vergine del silenzio
693 Oltre la memoria
759 Vieni in mezzo a noi

1.2 Natale, Epifania

6 O nostro Redentore
7 Gioiscono gli angeli
21 Acqua di fonte cristallina
44 Salmo 92 - Il Signore regna
47 Salmo 109, 1-5. 7 - Oracolo del Signore
91 Salmo 23 - Al Signore la terra
92 Salmo 23 - Del Signore è la terra
106 Salmo 46 - Popoli tutti, battete le mani
119 Salmo 95 - Cantate al Signore
120 Salmo 95 - Lodate il Signore
121 Salmo 97 - Cantate al Signore un canto nuovo
122 Salmo 97 - Cantate al Signore un canto nuovo
123 Salmo 99 - O terra tutta, acclamate al Signore
124 Salmo 99 - Acclamate al Signore
127 Salmo 116 - Popoli tutti, lodate il Signore
128 Salmo 116 - Lodate il Signore, popoli tutti
455 Osanna al Figlio di David
468 A Betlemme di Giudea
469 Cantano gli angeli
470 Dio s'è fatto come noi
471 È nato il Salvatore
476 È nato un bimbo in Betlehem
477 Gloria in cielo
479 Nato per noi
480 Notte di luce
481 Nella notte il sole
482 O tu che dormi, destati!
483 Tu scendi dalle stelle
484 Venite, fedeli
579 Giovane donna
584 Madre del Salvatore
650 Gloria a Dio! Pace all'uomo!
654 Gloria e pace
657 Il cielo narra la tua gloria
683 Tutta la terra canti a te
736 Terra tutta da' lode a Dio

1.3 Quaresima

1.3.1 Quaresima - conversione

8 Accogli, o Dio pietoso
9 Liberàti dal giogo del male
10 Vegliando, a te cantiamo
36 Salmo 129 - Dal profondo a te grido, Signore
93 Salmo 24 - Confido in te
94 Salmo 26 - Il Signore è mia luce
95 Salmo 26 - Il Signore è mia luce
96 Salmo 26 - Mia luce e mia salvezza
97 Salmo 26 - Sei la mia luce
107 Salmo 50 - Pietà di me, o Dio
108 Salmo 50 - Pietà di me, o Dio
133 Salmo 122 - Sollevo i miei occhi a te
137 Salmo 129 - Dal profondo grido a te, o Signore
206 Figlio del Dio vivente
212 Cristo Gesù, Figlio di Dio
490 Apri le tue braccia
491 Ascolta le mie parole, Signore
492 Come un padre
493 Dono di grazia
494 Il Signore ci ha salvati
495 Io ti cerco, Signore
496 Io verrò a salvarvi
497 Il tuo amore, Signore
498 Non mi abbandonare
499 Padre, perdona
500 Soccorri i tuoi figli
501 Se tu mi accogli
505 Un cuore nuovo
693 Oltre la memoria
717 Se vuoi seguire Cristo
725 Signore, cerchi i figli tuoi
907 Cuore soave
924 Se il chicco di frumento

1.3.2 Quaresima - Passione

8 Accogli, o Dio pietoso
9 Liberàti dal giogo del male
10 Vegliando, a te cantiamo
53 Cantico Cf. 1 Pt 2, 21-25 - Cristo patì per voi
86 Salmo 21 - Dio mio, perché mi hai abbandonato?
87 Salmo 21 - Dio mio, perché mi hai abbandonato?
94 Salmo 26 - Il Signore è mia luce
95 Salmo 26 - Il Signore è mia luce
96 Salmo 26 - Mia luce e mia salvezza
97 Salmo 26 - Sei la mia luce
105 Salmo 42 - Fammi giustizia
107 Salmo 50 - Pietà di me, o Dio
108 Salmo 50 - Pietà di me, o Dio
133 Salmo 122 - Sollevo i miei occhi a te
206 Figlio del Dio vivente
212 Cristo Gesù, Figlio di Dio
510 Crocifisso mio Signore
514 O Cristo, tu regnerai
515 O capo insanguinato
516 Signore, dolce volto
522 Ti saluto, o croce santa
523 Ti adoro, Redentore
524 Tu, nella notte triste
525 Volto dell'uomo
693 Oltre la memoria
717 Se vuoi seguire Cristo
725 Signore, cerchi i figli tuoi
907 Cuore soave
924 Se il chicco di frumento

1.4 Settimana Santa, Triduo pasquale

1.4.1 Domenica delle Palme

274 Gloria a te, Signor!
285 Gloria e lode a te
313 Osanna... Benedetto...
314 Osanna... Benedetto...
315 Osanna... Benedetto...
316 Osanna... Benedetto...
317 Osanna... Benedetto...
318 Osanna... Benedetto...
319 Osanna... Benedetto...
320 Osanna... Benedetto...
321 Osanna... Benedetto...
506 Chi è costui
507 Che male ho fatto mai?
508 Croce di Cristo

510 Crocifisso mio Signore
511 Ecco l'uomo
512 In te la nostra gloria
513 O mio popolo
515 O capo insanguinato
516 Signore, dolce volto
522 Ti saluto, o croce santa
704 Quando venne la sua ora
753 Tutti accorriamo

1.4.2 Giovedì Santo

24 Frumento di Cristo
25 Frumento di Cristo
116 Salmo 88 - Canterò senza fine
511 Ecco l'uomo
512 In te la nostra gloria
605 Adoriamo Gesù Cristo
606 Adoriamo Gesù Cristo
607 Adoriamo Gesù Cristo
608 Adoriamo il Sacramento (Genti tutte, proclamate)
609 Pange, lingua
611 Amatevi, fratelli
626 Com'è bello
628 Come unico pane
639 Dov'è carità e amore
642 È giunta l'ora
646 E venne il giorno
678 Mistero della cena
702 Passa questo mondo
704 Quando venne la sua ora
719 Sei tu, Signore, il pane
757 Venuta l'ora

1.4.3 Venerdì Santo

53 Cantico Cf. 1 Pt 2, 21-25 - Cristo patì per voi
86 Salmo 21 - Dio mio, perché mi hai abbandonato?
87 Salmo 21 - Dio mio, perché mi hai abbandonato?
105 Salmo 42 - Fammi giustizia
285 Gloria e lode a te
505 Un cuore nuovo
506 Chi è costui
507 Che male ho fatto mai?
508 Croce di Cristo
509 Croce di Cristo, noi ti adoriamo
510 Crocifisso mio Signore
511 Ecco l'uomo
512 In te la nostra gloria
513 O mio popolo
514 O Cristo, tu regnerai
515 O capo insanguinato
516 Signore, dolce volto
522 Ti saluto, o croce santa
523 Ti adoro, Redentore
524 Tu, nella notte triste
525 Volto dell'uomo
526 Ecco il legno della croce
580 La madre col pianto nel cuore
587 O Maria, madre dei dolori
646 E venne il giorno
907 Cuore soave

1.4.4 Veglia pasquale

24 Frumento di Cristo
25 Frumento di Cristo
48 Salmo 113 A - Quando Israele uscì dall'Egitto
84 Salmo 8 - O Signore, nostro Dio
149 Cantiamo al Signore (da Es 15)
150 Mia forza e mio canto (da Es 15, 2-18)
278 Il Signore è la luce!
527 Cristo, luce del mondo
528 Tu sei la luce
529 È giusto cantare con gioia (Exsultet)
530 Litanie dei santi
531 Litanie dei santi
730 Sorgete dal sonno

1.5 Pasqua

11 Luce splenda nella notte
40 Salmo 149 - Cantate al Signore un canto nuovo
41 Salmo 117 - Celebrate il Signore
121 Salmo 97 - Cantate al Signore un canto nuovo
122 Salmo 97 - Cantate al Signore un canto nuovo
130 Salmo 117 - Questo è il giorno che ha fatto il Signore
131 Salmo 117 - Questo è il giorno di Cristo Signore
140 Salmo 135 - Rendete grazie al Signore
141 Salmo 135 - Lodate il Signore
142 Salmo 135 - Lodate il Signore perché è buono
157 Opere tutte - Surrexit Christus (Dn 3, 57-88)
249 Alleluia! Celebrate Dio
406 Cristo è risorto, alleluia!
532 Alleluia - Giorno di Cristo
533 Alleluia - Il risorto Redentore
534 Alleluia - La santa Pasqua
539 Alleluia, a colui che risuscitò
541 Cristo è risorto, alleluia!
545 Cristo, nostra Pasqua
546 Cristo risorge
547 Cristo risusciti
548 Cristo, uomo nuovo
549 Cristo vive! Non piangete
550 Il mattino di Pasqua
551 Il Cristo Signore è risorto
552 La Pasqua del Signore
553 Le tue mani
554 Mio Signore, gloria a te!
555 Nei cieli un grido risuonò
556 Sia gloria in terra
558 Victimæ paschali
590 Regina dei cieli
591 Regina cæli
613 Andate per le strade
648 Gioia del cuore
714 Ritmate sui tamburi
744 Tu percorri con noi

1.6 Pentecoste, Spirito Santo

12 Vieni, Spirito del cielo
99 Salmo 28 - Figli di Dio, acclamate
125 Salmo 103 - Benedici il Signore, anima mia
144 Salmo 147 - Esalta il Signore, o Gerusalemme
258 Alleluia! Oggi la Chiesa
559 Lo Spirito di Dio
560 Luce divina
561 Noi ti preghiamo, Spirito Santo
562 O fonte dell'amore
563 Soffio di vita
564 Spirito del Padre
565 Spirito di Dio
566 Veni, creator Spiritus
567 Vieni, o Spirito creatore
568 Vieni, Santo Spirito
569 Vieni, Spirito creatore
570 Vieni, Spirito di Cristo
688 Noi diverremo
747 Tu sei vivo fuoco

1.7 Tempo Ordinario

6 O nostro Redentore
10 Vegliando, a te cantiamo
13 Dammi, Padre, di cantare
16 Noi ti chiediamo
19 O Trinità infinita
46 Salmo 148 - Lodate il Signore dai cieli
49 Salmo 113 B - Non a noi, Signore
50 Salmo 110 - Renderà grazie al Signore
104 Salmo 41 - Come una cerva anela
111 Salmo 83 - L'anima mia desidera
112 Salmo 83 - Quanto sono amabili le tue dimore
117 Salmo 94 - Venite, esultiamo al Signore
118 Salmo 94 - Venite, applaudiamo al Signore
134 Salmo 126 - Se il Signore non costruisce la casa
145 Salmo 148 - Lodate il Signore dai cieli, alleluia!
426 Pace a te
446 Canto per Cristo
451 Tu, quando verrai
470 Dio s'è fatto come noi
491 Ascolta le mie parole, Signore
498 Non mi abbandonare
499 Padre, perdona
547 Cristo risusciti

548 Cristo, uomo nuovo
554 Mio Signore, gloria a te!
556 Sia gloria in terra
560 Luce divina
597 Non vi chiamerò più servi
602 Quando busserò
611 Amatevi, fratelli
613 Andate per le strade
622 Chiesa di Dio
626 Com'è bello
628 Come unico pane
633 Cristo Gesù, Salvatore
639 Dov'è carità e amore
640 Ecco il tuo posto
643 È un tetto la mano di Dio
648 Gioia del cuore
650 Gloria a Dio! Pace all'uomo!
654 Gloria e pace
656 Grazie ti voglio rendere
657 Il cielo narra la tua gloria
658 Hai dato un cibo
666 La sera scende sulla tua giornata
668 La creazione giubili
669 Lodate Dio
670 Lode all'Altissimo
678 Mistero della cena
681 Nobile santa Chiesa
682 Noi canteremo gloria a te
690 Noi veglieremo
698 Padre, che hai fatto ogni cosa
701 Parole di vita
702 Passa questo mondo
704 Quando venne la sua ora
705 Quanta sete nel mio cuore
711 Rallegratevi, fratelli
713 Resta con noi, Signore, la sera
714 Ritmate sui tamburi
715 Resta con noi, Signore. Alleluia!
719 Sei tu, Signore, il pane
726 Signore, fa di me uno strumento
727 Signore, sei tu il mio pastore
728 Signore, sei venuto
732 Tu sei la mia vita
733 Te lodiamo, Trinità
734 Tendo la mano
735 Terra promessa
738 Ti esalto, Dio, mio re
739 Tu, festa della luce
740 Tu, fonte viva
744 Tu percorri con noi
745 Tu sei come roccia
747 Tu sei vivo fuoco
748 Tutta la terra canti a Dio
756 Un solo Signore
757 Venuta l'ora
758 Vieni fra noi
760 Vieni, fratello
901 A te, Signor, leviamo i cuori
903 Ave, Regina cælorum
905 Chi potrà separarci?
928 Uniamoci con gli Angeli e i Santi

1.8 Feste del Signore

34 Cantico Fil 2, 6-11 - Cristo Gesù
37 Cantico Fil 2, 6-11 - Cristo Gesù
44 Salmo 92 - Il Signore regna
47 Salmo 109, 1-5. 7 - Oracolo del Signore
52 Cantico Cf. Ap 19, 1-7 - Dio regni: esulti la terra
88 Salmo 22 - Il Signore è il mio pastore
89 Salmo 22 - Il Signore è il mio pastore
90 Salmo 22 - Sei il mio pastore
101 Salmo 33 - Benedirò il Signore in ogni tempo
102 Salmo 33 - Benedirò il Signore in ogni tempo
103 Salmo 33 - Cristo Signore, tu vieni a noi
106 Salmo 46 - Popoli tutti, battete le mani
135 Salmo 127 - Beato l'uomo che teme il Signore
136 Salmo 127 - Chi teme il Signore sarà beato
168 Gloria, onore a te (1 Tm 3, 16)
173 Noi ti lodiamo, Dio (Te Deum)
174 Ti celebriamo, Dio (Te Deum)
274 Gloria a te, Signor!
278 Il Signore è la luce!
446 Canto per Cristo
469 Cantano gli angeli
470 Dio s'è fatto come noi
614 Annunceremo il tuo regno
622 Chiesa di Dio
633 Cristo Gesù, Salvatore
635 Cristo vive
638 Dio è mia luce
648 Gioia del cuore
661 Il Signore è il mio pastore
717 Se vuoi seguire Cristo
719 Sei tu, Signore, il pane
727 Signore, sei tu il mio pastore
732 Tu sei la mia vita
739 Tu, festa della luce
740 Tu, fonte viva
907 Cuore soave
911 Gesù, dolce memoria

1.9 Vergine Maria

21 Acqua di fonte cristallina
22 Ave, o stella del mare
23 Ave, o stella del mare
32 Salmo 112 - Lodate, servi del Signore
35 Salmo 121 Quale gioia, quando mi dissero: andremo
61 Cantico della Beata Vergine (Lc 1, 46-55)
91 Salmo 23 - Al Signore la terra
92 Salmo 23 - Del Signore è la terra
121 Salmo 97 - Cantate al Signore un canto nuovo
122 Salmo 97 - Cantate al Signore un canto nuovo
126 Salmo 112 - Lodate, servi del Signore. Alleluia!
132 Salmo 121 - Esultai quando mi dissero: andiamo!
144 Salmo 147 - Esalta il Signore, o Gerusalemme
159 L'anima mia magnifica il Signore (Lc 1, 46-55)
160 Magnificat, anima mea (Lc 1, 46-55)
161 Magnificat, anima mea (Lc 1, 46-55)
162 L'anima mia magnifica il Signore (Lc 1, 46-55)
163 Grande è il Signore (Lc 1, 46-55)
164 Magnifica il Signore, anima mia (Lc 1, 46-55)
399 Ave, Maria, piena di grazia
419 Madre di tutte le genti
425 O Regina del mondo, Maria
432 Rallégrati, popolo di Dio
456 Rallégrati, Maria
571 Ave, Maria
572 Ave, Maria
573 Ave, Maria
574 Beata sei tu, Maria
575 Chi è mia madre?
576 Dal monte scende il silenzio
577 Dono sublime del Padre
578 È l'ora che pia
579 Giovane donna
581 Lieta armonia
582 Litanie della B.V. Maria
583 Litanie della B.V. Maria
584 Madre del Salvatore
585 Madre santa
586 O Maria santissima
588 O santissima
589 O Vergine purissima
590 Regina dei cieli
591 Regina cæli
592 Salve, Regina
593 Santa Maria del cammino
594 Un angelo disse a Maria
595 Vergine del silenzio
637 Dalle città e dalle campagne
902 Ave, Maria del Rosario
903 Ave, Regina cælorum
906 Come Maria
918 O Maria, Vergine potente
919 O Regina di tutti i popoli
920 Maria, tu che hai atteso
921 Sub tuum præsidium
922 Salve, madre dell'amore
926 Tu splendi, o Vergine

1.10 Santi

17 O Cristo, Verbo del Padre

20 Gerusalemme nuova
24 Frumento di Cristo
25 Frumento di Cristo
26 Il cielo risuoni di canti
35 Salmo 121- Quale gioia, quando mi dissero
43 Salmo 150 - Lodate il Signore nel suo santuario
51 Salmo 111 - Beato l'uomo che teme il Signore
101 Salmo 33 - Benedirò il Signore in ogni tempo
102 Salmo 33 - Benedirò il Signore in ogni tempo
103 Salmo 33 - Cristo Signore, tu vieni a noi
111 Salmo 83 - L'anima mia desidera
112 Salmo 83 - Quanto sono amabili le tue dimore
113 Salmo 84 - Hai favorito, Signore, la tua terra
114 Salmo 84 - Signore sei stato buono con la tua terra
132 Salmo 121 - Esultai quando mi dissero: andiamo!
146 Salmo 150 - Lodate il Signore nel suo santuario
530 Litanie dei santi
531 Litanie dei santi
596 L'anima del giusto
597 Non vi chiamerò più servi
598 Uomo di Nazareth, sposo di Maria
617 Beatitudini (Luce del mondo)
622 Chiesa di Dio
642 È giunta l'ora
669 Lodate Dio
698 Padre, che hai fatto ogni cosa
717 Se vuoi seguire Cristo
748 Tutta la terra canti a Dio
908 Dio è grande nel cielo dei Santi
909 Dio gli donò la sapienza
923 Sapientiam dedit illi
928 Uniamoci con gli Angeli e i Santi

2. EUCARISTIA

2.1 Canto d'inizio

2.1.1 Tempo di Avvento

446 Canto per Cristo
447 Cieli e terra nuova
448 Gerusalemme
449 Sole a levante
450 Nuovi cieli
453 Innalzate nei cieli
454 O Redentore dell'uomo
455 Osanna al Figlio di David
456 Rallégrati, Maria
457 Si compie la promessa
458 Si accende una luce (Avvento)
459 Signore, vieni
460 Ti preghiam con viva fede
461 Vieni, o Signore
463 Voce di uno che grida nel deserto
465 Canto delle «Profezie»
466 Viene il Signore con infinito amore (Polisalmo)
477 Gloria in cielo
480 Notte di luce
547 Cristo risusciti
579 Giovane donna
610 Àlzati e risplendi
735 Terra promessa
758 Vieni fra noi
759 Vieni in mezzo a noi
761 Vieni, stella del mattino

2.1.2 Tempo di Natale

7 Gioiscono gli angeli
468 A Betlemme di Giudea
469 Cantano gli angeli
470 Dio s'è fatto come noi
471 È nato il Salvatore
476 È nato un bimbo in Betlehem
477 Gloria in cielo
479 Nato per noi
480 Notte di luce
481 Nella notte il sole
482 O tu che dormi, destati!
483 Tu scendi dalle stelle
484 Venite, fedeli
579 Giovane donna
641 È bello lodarti
650 Gloria a Dio! Pace all'uomo!
654 Gloria e pace
657 Il cielo narra la tua gloria
682 Noi canteremo gloria a te

2.1.3 Tempo di Quaresima

490 Apri le tue braccia
492 Come un padre
493 Dono di grazia
494 Il Signore ci ha salvati
495 Io ti cerco, Signore
496 Io verrò a salvarvi
497 Il tuo amore, Signore
499 Padre, perdona
501 Se tu mi accogli
505 Un cuore nuovo
512 In te la nostra gloria
514 O Cristo, tu regnerai
522 Ti saluto, o croce santa
643 È un tetto la mano di Dio
725 Signore, cerchi i figli tuoi
757 Venuta l'ora

2.1.4 Settimana Santa, Triduo pasquale *(vedi 1.4)*

2.1.5 Tempo di Pasqua

532 Alleluia - Giorno di Cristo
533 Alleluia - Il risorto Redentore
534 Alleluia - La santa Pasqua
539 Alleluia, a colui che risuscitò
541 Cristo è risorto, alleluia!
545 Cristo, nostra Pasqua
546 Cristo risorge
547 Cristo risusciti
548 Cristo, uomo nuovo
549 Cristo vive! Non piangete
550 Il mattino di Pasqua
551 Il Cristo Signore è risorto
552 La Pasqua del Signore
553 Le tue mani
554 Mio Signore, gloria a te!
555 Nei cieli un grido risuonò
556 Sia gloria in terra
634 Cristo, splendore del Padre
644 Emmaus
646 E venne il giorno
648 Gioia del cuore
682 Noi canteremo gloria a te
703 Psallite Deo
728 Signore, sei venuto
746 Tu sei la mente

2.1.6 Pentecoste

12 Vieni, Spirito del cielo
559 Lo Spirito di Dio
560 Luce divina
563 Soffio di vita
564 Spirito del Padre
566 Veni, creator Spiritus
568 Vieni, Santo Spirito
570 Vieni, Spirito di Cristo

2.1.7 Tempo Ordinario

13 Dammi, Padre, di cantare
18 O Gesù redentore
470 Dio s'è fatto come noi
499 Padre, perdona
547 Cristo risusciti
548 Cristo, uomo nuovo
554 Mio Signore, gloria a te!
556 Sia gloria in terra
560 Luce divina
579 Giovane donna
619 Cantiamo te
621 Chiesa di Dio
628 Come unico pane
633 Cristo Gesù, Salvatore
634 Cristo, splendore del Padre

637 Dalle città e dalle campagne
638 Dio è mia luce
640 Ecco il tuo posto
641 È bello lodarti
643 È un tetto la mano di Dio
646 E venne il giorno
648 Gioia del cuore
650 Gloria a Dio! Pace all'uomo!
654 Gloria e pace
655 Grandi cose
657 Il cielo narra la tua gloria
663 Il tuo popolo in cammino
668 La creazione giubili
669 Lodate Dio
670 Lode all'Altissimo
676 Mio canto e mia forza
680 Musica di festa
681 Nobile santa Chiesa
682 Noi canteremo gloria a te
683 Tutta la terra canti a te
688 Noi diverremo
689 Nulla con te mi mancherà
698 Padre, che hai fatto ogni cosa
700 Padre ti amiamo
702 Passa questo mondo
703 Psallite Deo
710 Quello che abbiamo udito
714 Ritmate sui tamburi
717 Se vuoi seguire Cristo
718 Sei come il sole
724 Signore, a te cantiamo
725 Signore, cerchi i figli tuoi
728 Signore, sei venuto
731 Sorgi, sole di giustizia
732 Tu sei la mia vita
733 Te lodiamo, Trinità
735 Terra promessa
736 Terra tutta da' lode a Dio
738 Ti esalto, Dio, mio re
739 Tu, festa della luce
740 Tu, fonte viva
745 Tu sei come roccia
746 Tu sei la mente
748 Tutta la terra canti a Dio
753 Tutti accorriamo
754 Tutto il creato
756 Un solo Signore
758 Vieni fra noi
760 Vieni, fratello
901 A te, Signor, leviamo i cuori
904 Benedici, o Signore

2.1.8 Feste del Signore

447 Cieli e terra nuova
449 Sole a levante
554 Mio Signore, gloria a te!
614 Annunceremo il tuo regno
633 Cristo Gesù, Salvatore
648 Gioia del cuore
650 Gloria a Dio! Pace all'uomo!
663 Il tuo popolo in cammino
739 Tu, festa della luce

2.1.9 Vergine Maria

21 Acqua di fonte cristallina
22 Ave, o stella del mare
23 Ave, o stella del mare
457 Si compie la promessa
579 Giovane donna
584 Madre del Salvatore
585 Madre santa
586 O Maria santissima
588 O santissima
589 O Vergine purissima
593 Santa Maria del cammino
594 Un angelo disse a Maria
906 Come Maria

2.1.10 Santi

5 Celeste Gerusalemme
26 Il cielo risuoni di canti
446 Canto per Cristo
596 L'anima del giusto
669 Lodate Dio
909 Dio gli donò la sapienza

2.2 Canti di comunione

2.2.1 Tempo di Avvento

5 Celeste Gerusalemme
156 Montagne e colline (Dn 3, 57-88)
446 Canto per Cristo
447 Cieli e terra nuova
448 Gerusalemme
449 Sole a levante
450 Nuovi cieli
451 Tu, quando verrai
453 Innalzate nei cieli
454 O Redentore dell'uomo
456 Rallégrati, Maria
459 Signore, vieni
460 Ti preghiam con viva fede
461 Vieni, o Signore
462 Vieni e rinasci in noi
465 Canto delle «Profezie»
466 Viene il Signore con infinito amore (Polisalmo)
480 Notte di luce
594 Un angelo disse a Maria
602 Quando busserò
614 Annunceremo il tuo regno
705 Quanta sete nel mio cuore
734 Tendo la mano
735 Terra promessa
740 Tu, fonte viva
744 Tu percorri con noi
758 Vieni fra noi
759 Vieni in mezzo a noi
920 Maria, tu che hai atteso

2.2.2 Tempo di Natale

60 Cantico di Zaccaria (Lc 1, 68-79)
455 Osanna al Figliò di David
469 Cantano gli angeli
470 Dio s'è fatto come noi
471 È nato il Salvatore
476 È nato un bimbo in Betlehem
477 Gloria in cielo
479 Nato per noi
480 Notte di luce
481 Nella notte il sole
483 Tu scendi dalle stelle
484 Venite, fedeli
584 Madre del Salvatore
657 Il cielo narra la tua gloria

2.2.3 Tempo di Quaresima

94 Salmo 26 - Il Signore è mia luce
95 Salmo 26 - Il Signore è mia luce
96 Salmo 26 - Mia luce e mia salvezza
97 Salmo 26 - Sei la mia luce
495 Io ti cerco, Signore
496 Io verrò a salvarvi
500 Soccorri i tuoi figli
501 Se tu mi accogli
505 Un cuore nuovo
510 Crocifisso mio Signore
511 Ecco l'uomo
515 O capo insanguinato
516 Signore, dolce volto
522 Ti saluto, o croce santa
524 Tu, nella notte triste
704 Quando venne la sua ora
726 Signore, fa di me uno strumento

2.2.4 Settimana Santa

24 Frumento di Cristo
25 Frumento di Cristo
505 Un cuore nuovo
510 Crocifisso mio Signore
511 Ecco l'uomo

515 O capo insanguinato
516 Signore, dolce volto
522 Ti saluto, o croce santa
524 Tu, nella notte triste
525 Volto dell'uomo
611 Amatevi, fratelli
626 Com'è bello
628 Come unico pane
639 Dov'è carità e amore
642 È giunta l'ora
646 E venne il giorno
678 Mistero della cena
702 Passa questo mondo
704 Quando venne la sua ora
719 Sei tu, Signore, il pane
757 Venuta l'ora
927 Ubi caritas

2.2.5 Tempo di Pasqua

24 Frumento di Cristo
25 Frumento di Cristo
532 Alleluia - Giorno di Cristo
533 Alleluia - Il risorto Redentore
540 Camminando con te
541 Cristo è risorto, alleluia!
545 Cristo, nostra Pasqua
546 Cristo risorge
547 Cristo risusciti
548 Cristo, uomo nuovo
549 Cristo vive! Non piangete
550 Il mattino di Pasqua
551 Il Cristo Signore è risorto
552 La Pasqua del Signore
553 Le tue mani
555 Nei cieli un grido risuonò
635 Cristo vive
642 È giunta l'ora
644 Emmaus
648 Gioia del cuore
744 Tu percorri con noi
746 Tu sei la mente

2.2.6 Pentecoste

258 Alleluia! Oggi la Chiesa
559 Lo Spirito di Dio
561 Noi ti preghiamo, Spirito Santo
562 O fonte dell'amore
563 Soffio di vita
564 Spirito del Padre
565 Spirito di Dio
568 Vieni, Santo Spirito
688 Noi diverremo

2.2.7 Tempo Ordinario

24 Frumento di Cristo
25 Frumento di Cristo
42 Cantico Dn 3, 52-57 - Benedetto sei tu, Signore
45 Cantico Dn 3, 57-88.56 - Benedite, opere tutte
61 Cantico della Beata Vergine (Lc 1, 46-55)
88 Salmo 22 - Il Signore è il mio pastore
89 Salmo 22 - Il Signore è il mio pastore
101 Salmo 33 - Benedirò il Signore in ogni tempo
102 Salmo 33 - Benedirò il Signore in ogni tempo
103 Salmo 33 - Cristo Signore, tu vieni a noi
151 Benedetto sei tu, Signore (Dn 3, 52-57)
152 Benedetto sei tu, Signore (Dn 3, 52-57)
153 Benediciamo il Signore (Dn 3, 57-88)
155 Voi tutte, opere del Signore (Dn 3, 57-88)
159 L'anima mia magnifica il Signore (Lc 1, 46-55)
162 L'anima mia magnifica il Signore (Lc 1, 46-55)
164 Magnifica il Signore, anima mia (Lc 1, 46-55)
168 Gloria, onore a te (1 Tm 3, 16)
399 Ave, Maria, piena di grazia
425 O Regina del mondo, Maria
432 Rallégrati, popolo di Dio
446 Canto per Cristo
451 Tu, quando verrai
470 Dio s'è fatto come noi
540 Camminando con te
547 Cristo risusciti
548 Cristo, uomo nuovo
559 Lo Spirito di Dio
597 Non vi chiamerò più servi
602 Quando busserò
604 Abbiamo mangiato il pane
611 Amatevi, fratelli
613 Andate per le strade
616 Beatitudini (Osanna)
617 Beatitudini (Luce del mondo)
622 Chiesa di Dio
626 Com'è bello
627 Come tu nel Padre
628 Come unico pane
632 Credo in te, Signor
633 Cristo Gesù, Salvatore
639 Dov'è carità e amore
642 È giunta l'ora
644 Emmaus
648 Gioia del cuore
656 Grazie ti voglio rendere
658 Hai dato un cibo
661 Il Signore è il mio pastore
675 Luce sul cammino
678 Mistero della cena
679 Molte le spighe
681 Nobile santa Chiesa
682 Noi canteremo gloria a te
688 Noi diverremo
689 Nulla con te mi mancherà
692 O Gesù, tu sei il pane
697 O Signore, raccogli i tuoi figli
699 Pane vivo, spezzato per noi
701 Parole di vita
702 Passa questo mondo
704 Quando venne la sua ora
705 Quanta sete nel mio cuore
711 Rallegratevi, fratelli
713 Resta con noi, Signore, la sera
714 Ritmate sui tamburi
715 Resta con noi, Signore. Alleluia!
718 Sei come il sole
719 Sei tu, Signore, il pane
724 Signore, a te cantiamo
726 Signore, fa di me uno strumento
727 Signore, sei tu il mio pastore
728 Signore, sei venuto
732 Tu sei la mia vita
733 Te lodiamo, Trinità
735 Terra promessa
738 Ti esalto, Dio, mio re
739 Tu, festa della luce
740 Tu, fonte viva
744 Tu percorri con noi
745 Tu sei come roccia
746 Tu sei la mente
747 Tu sei vivo fuoco
757 Venuta l'ora
759 Vieni in mezzo a noi
914 Le mani alzate
916 Mio Signore
917 Noi crediamo in te
920 Maria, tu che hai atteso
925 Ti ringrazio, o mio Signore
927 Ubi caritas
930 Un comandamento nuovo

2.2.8 Feste del Signore

449 Sole a levante
604 Abbiamo mangiato il pane
635 Cristo vive
739 Tu, festa della luce

2.2.9 Vergine Maria

61 Cantico della Beata Vergine (Lc 1, 46-55)
159 L'anima mia magnifica il Signore (Lc 1, 46-55)
575 Chi è mia madre?
588 O santissima
595 Vergine del silenzio
920 Maria, tu che hai atteso

2.2.10 Santi

597 Non vi chiamerò più servi

3. SACRAMENTI E ALTRI RITI

3.1 Battesimo

24 Frumento di Cristo
25 Frumento di Cristo
26 Il cielo risuoni di canti
38 Salmo 62, 2-9 - O Dio, tu sei il mio Dio
41 Salmo 117 - Celebrate il Signore
48 Salmo 113 A - Quando Israele uscì dall'Egitto
84 Salmo 8 - O Signore, nostro Dio
88 Salmo 22 - Il Signore è il mio pastore
89 Salmo 22 - Il Signore è il mio pastore
90 Salmo 22 - Sei il mio pastore
99 Salmo 28 - Figli di Dio, acclamate
104 Salmo 41 - Come una cerva anela
125 Salmo 103 - Benedici il Signore, anima mia
130 Salmo 117 - Questo è il giorno che ha fatto il Signore
131 Salmo 117 - Questo è il giorno di Cristo Signore
137 Salmo 129 - Dal profondo grido a te, o Signore
140 Salmo 135 - Rendete grazie al Signore
141 Salmo 135 - Lodate il Signore
142 Salmo 135 - Lodate il Signore perché è buono
149 Cantiamo al Signore (da Es 15)
150 Mia forza e mio canto (da Es 15, 2-18)
168 Gloria, onore a te (1 Tm 3, 16)
249 Alleluia! Celebrate Dio
258 Alleluia! Oggi la Chiesa
406 Cristo è risorto, alleluia!
494 Il Signore ci ha salvati
495 Io ti cerco, Signore
533 Alleluia - Il risorto Redentore
545 Cristo, nostra Pasqua
546 Cristo risorge
549 Cristo vive! Non piangete
552 La Pasqua del Signore
568 Vieni, Santo Spirito
570 Vieni, Spirito di Cristo
597 Non vi chiamerò più servi
622 Chiesa di Dio
640 Ecco il tuo posto
661 Il Signore è il mio pastore
682 Noi canteremo gloria a te
688 Noi diverremo
705 Quanta sete nel mio cuore
730 Sorgete dal sonno
732 Tu sei la mia vita
756 Un solo Signore

3.2 Confermazione

12 Vieni, Spirito del cielo
24 Frumento di Cristo
25 Frumento di Cristo
26 Il cielo risuoni di canti
88 Salmo 22 - Il Signore è il mio pastore
89 Salmo 22 - Il Signore è il mio pastore
90 Salmo 22 - Sei il mio pastore
125 Salmo 103 - Benedici il Signore, anima mia
168 Gloria, onore a te (1 Tm 3, 16)
258 Alleluia! Oggi la Chiesa
552 La Pasqua del Signore
559 Lo Spirito di Dio
560 Luce divina
561 Noi ti preghiamo, Spirito Santo
563 Soffio di vita
564 Spirito del Padre
565 Spirito di Dio
566 Veni, creator Spiritus
568 Vieni, Santo Spirito
570 Vieni, Spirito di Cristo
613 Andate per le strade
622 Chiesa di Dio
634 Cristo, splendore del Padre
640 Ecco il tuo posto
661 Il Signore è il mio pastore
682 Noi canteremo gloria a te
699 Pane vivo, spezzato per noi
717 Se vuoi seguire Cristo
726 Signore, fa di me uno strumento
732 Tu sei la mia vita
756 Un solo Signore
913 Lasciate che i giovani vengano a me
929 Vocazione

3.3 Culto eucaristico

24 Frumento di Cristo
25 Frumento di Cristo
38 Salmo 62, 2-9 - O Dio, tu sei il mio Dio
42 Cantico Dn 3, 52-57 - Benedetto sei tu, Signore
84 Salmo 8 - O Signore, nostro Dio
88 Salmo 22 - Il Signore è il mio pastore
89 Salmo 22 - Il Signore è il mio pastore
90 Salmo 22 - Sei il mio pastore
94 Salmo 26 - Il Signore è mia luce
95 Salmo 26 - Il Signore è mia luce
96 Salmo 26 - Mia luce e mia salvezza
97 Salmo 26 - Sei la mia luce
101 Salmo 33 - Benedirò il Signore in ogni tempo
102 Salmo 33 - Benedirò il Signore in ogni tempo
103 Salmo 33 - Cristo Signore, tu vieni a noi
104 Salmo 41 - Come una cerva anela
105 Salmo 42 - Fammi giustizia
109 Salmo 66 - Dio ci sia propizio
110 Salmo 66 - Dio abbia pietà di noi
111 Salmo 83 - L'anima mia desidera
112 Salmo 83 - Quanto sono amabili le tue dimore
117 Salmo 94 - Venite, esultiamo al Signore
118 Salmo 94 - Venite, applaudiamo al Signore
135 Salmo 127 - Beato l'uomo che teme il Signore
136 Salmo 127 - Chi teme il Signore sarà beato
140 Salmo 135 - Rendete grazie al Signore
141 Salmo 135 - Lodate il Signore
142 Salmo 135 - Lodate il Signore perché è buono
144 Salmo 147 - Esalta il Signore, o Gerusalemme
151 Benedetto sei tu, Signore (Dn 3, 52-57)
152 Benedetto sei tu, Signore (Dn 3, 52-57)
168 Gloria, onore a te (1 Tm 3, 16)
470 Dio s'è fatto come noi
512 In te la nostra gloria
559 Lo Spirito di Dio
605 Adoriamo Gesù Cristo
606 Adoriamo Gesù Cristo
607 Adoriamo Gesù Cristo
608 Adoriamo il Sacramento (Genti tutte, proclamate)
609 Pange, lingua
626 Com'è bello
628 Come unico pane
632 Credo in te, Signor
639 Dov'è carità e amore
646 E venne il giorno
648 Gioia del cuore
656 Grazie ti voglio rendere
658 Hai dato un cibo
661 Il Signore è il mio pastore
663 Il tuo popolo in cammino
678 Mistero della cena
679 Molte le spighe
682 Noi canteremo gloria a te
688 Noi diverremo
692 O Gesù, tu sei il pane
701 Parole di vita
702 Passa questo mondo
713 Resta con noi, Signore, la sera
715 Resta con noi, Signore. Alleluia!
719 Sei tu, Signore, il pane
739 Tu, festa della luce
740 Tu, fonte viva
744 Tu percorri con noi
759 Vieni in mezzo a noi

3.4 Penitenza

36 Salmo 129 - Dal profondo a te grido, Signore
93 Salmo 24 - Confido in te
107 Salmo 50 - Pietà di me, o Dio
108 Salmo 50 - Pietà di me, o Dio
113 Salmo 84 - Hai favorito, Signore, la tua terra
114 Salmo 84 - Signore sei stato buono con la tua terra

137 Salmo 129 - Dal profondo grido a te, o Signore
208 Buon pastore
209 Tu sei la nostra pace
210 Signore, che ti sei fatto uomo
211 Dio grande
215 Kyrie, eleison. Christe, eleison
216 Kyrie, eleison. Christe, eleison
217 Kyrie, eleison. Christe, eleison
426 Pace a te
446 Canto per Cristo
447 Cieli e terra nuova
490 Apri le tue braccia
491 Ascolta le mie parole, Signore
492 Come un padre
494 Il Signore ci ha salvati
496 Io verrò a salvarvi
497 Il tuo amore, Signore
498 Non mi abbandonare
499 Padre, perdona
501 Se tu mi accogli
505 Un cuore nuovo
507 Che male ho fatto mai?
513 O mio popolo
514 O Cristo, tu regnerai
515 O capo insanguinato
516 Signore, dolce volto
523 Ti adoro, Redentore
545 Cristo, nostra Pasqua
547 Cristo risusciti
655 Grandi cose
682 Noi canteremo gloria a te
717 Se vuoi seguire Cristo
738 Ti esalto, Dio, mio re
757 Venuta l'ora

3.5 Unzione degli infermi

93 Salmo 24 - Confido in te
419 Madre di tutte le genti
446 Canto per Cristo
508 Croce di Cristo
510 Crocifisso mio Signore
511 Ecco l'uomo
578 È l'ora che pia
586 O Maria, madre dei dolori
643 È un tetto la mano di Dio
705 Quanta sete nel mio cuore
732 Tu sei la mia vita
735 Terra promessa
745 Tu sei come roccia

3.6 Ordine

47 Salmo 109, 1-5. 7 - Oracolo del Signore
88 Salmo 22 - Il Signore è il mio pastore
89 Salmo 22 - Il Signore è il mio pastore
90 Salmo 22 - Sei il mio pastore
91 Salmo 23 - Al Signore la terra
92 Salmo 23 - Del Signore è la terra
104 Salmo 41 - Come una cerva anela
105 Salmo 42 - Fammi giustizia
111 Salmo 83 - L'anima mia desidera
112 Salmo 83 - Quanto sono amabili le tue dimore
125 Salmo 103 - Benedici il Signore, anima mia
168 Gloria, onore a te (1 Tm 3, 16)
258 Alleluia! Oggi la Chiesa
530 Litanie dei santi
531 Litanie dei santi
563 Soffio di vita
564 Spirito del Padre
565 Spirito di Dio
568 Vieni, Santo Spirito
613 Andate per le strade
622 Chiesa di Dio
623 Christus vincit (italiano)
624 Christus vincit (latino)
640 Ecco il tuo posto
661 Il Signore è il mio pastore
717 Se vuoi seguire Cristo

3.7 Matrimonio

51 Salmo 111 - Beato l'uomo che teme il Signore
93 Salmo 24 - Confido in te
101 Salmo 33 - Benedirò il Signore in ogni tempo
102 Salmo 33 - Benedirò il Signore in ogni tempo
103 Salmo 33 - Cristo Signore, tu vieni a noi
134 Salmo 126 - Se il Signore non costruisce la casa
135 Salmo 127 - Beato l'uomo che teme il Signore
136 Salmo 127 - Chi teme il Signore sarà beato
559 Lo Spirito di Dio
565 Spirito di Dio
568 Vieni, Santo Spirito
626 Com'è bello
639 Dov'è carità e amore
702 Passa questo mondo
711 Rallegratevi, fratelli

3.8 Professione religiosa

91 Salmo 23 - Al Signore la terra
92 Salmo 23 - Del Signore è la terra
125 Salmo 103 - Benedici il Signore, anima mia
258 Alleluia! Oggi la Chiesa
530 Litanie dei santi
531 Litanie dei santi
564 Spirito del Padre
565 Spirito di Dio
570 Vieni, Spirito di Cristo
613 Andate per le strade
616 Beatitudini (Osanna)
617 Beatitudini (Luce del mondo)
626 Com'è bello
639 Dov'è carità e amore
640 Ecco il tuo posto
642 È giunta l'ora
702 Passa questo mondo
717 Se vuoi seguire Cristo
734 Tendo la mano

3.9 Dedicazione della chiesa

20 Gerusalemme nuova
35 Salmo 121 - Quale gioia, quando mi dissero
88 Salmo 22 - Il Signore è il mio pastore
89 Salmo 22 - Il Signore è il mio pastore
90 Salmo 22 - Sei il mio pastore
111 Salmo 83 - L'anima mia desidera
112 Salmo 83 - Quanto sono amabili le tue dimore
115 Salmo 86 - Le sue fondamenta
132 Salmo 121 - Esultai quando mi dissero: andiamo!
448 Gerusalemme
530 Litanie dei santi
531 Litanie dei santi
610 Àlzati e risplendi
622 Chiesa di Dio
623 Christus vincit (italiano)
624 Christus vincit (latino)
637 Dalle città e dalle campagne
638 Dio è mia luce
661 Il Signore è il mio pastore
662 Il tempio tuo adorabile
668 La creazione giubili
681 Nobile santa Chiesa

3.10 Defunti

5 Celeste Gerusalemme
27 O Cristo, che piangesti
31 Salmo 15 - Proteggimi, o Dio
35 Salmo 121 - Quale gioia, quando mi dissero
36 Salmo 129 - Dal profondo a te grido, Signore
38 Salmo 62, 2-9 - O Dio, tu sei il mio Dio
88 Salmo 22 - Il Signore è il mio pastore
89 Salmo 22 - Il Signore è il mio pastore
90 Salmo 22 - Sei il mio pastore
93 Salmo 24 - Confido in te
94 Salmo 26 - Il Signore è mia luce
95 Salmo 26 - Il Signore è mia luce
96 Salmo 26 - Mia luce e mia salvezza
97 Salmo 26 - Sei la mia luce
104 Salmo 41 - Come una cerva anela
107 Salmo 50 - Pietà di me, o Dio
108 Salmo 50 - Pietà di me, o Dio
132 Salmo 121 - Esultai quando mi dissero: andiamo!
137 Salmo 129 - Dal profondo grido a te, o Signore

138 Salmo 129 - Svegliati, tu che dormi
139 Salmo 129 - L'eterno riposo dona loro, o Signore
446 Canto per Cristo
447 Cieli e terra nuova
450 Nuovi cieli
548 Cristo, uomo nuovo
549 Cristo vive! Non piangete
553 Le tue mani
593 Santa Maria del cammino
597 Non vi chiamerò più servi
599 In paradiso
600 Io credo: risorgerò
601 Nella sera della vita
602 Quando busserò
603 Vive il mio Redentore
638 Dio è mia luce
661 Il Signore è il mio pastore
690 Noi veglieremo
719 Sei tu, Signore, il pane
747 Tu sei vivo fuoco
905 Chi potrà separarci?
918 O Maria, Vergine potente

4. LITURGIA DELLE ORE, PREGHIERA

4.1 Mattino (Lodi)

4.1.1 Tempo di Avvento

5 Celeste Gerusalemme
6 O nostro Redentore
447 Cieli e terra nuova
448 Gerusalemme
449 Sole a levante
450 Nuovi cieli
451 Tu, quando verrai
453 Innalzate nei cieli
454 O Redentore dell'uomo
459 Signore, vieni
461 Vieni, o Signore
463 Voce di uno che grida nel deserto
477 Gloria in cielo
594 Un angelo disse a Maria
705 Quanta sete nel mio cuore
735 Terra promessa
740 Tu, fonte viva
758 Vieni fra noi
761 Vieni, stella del mattino

4.1.2 Tempo di Natale

6 O nostro Redentore
7 Gioiscono gli angeli
21 Acqua di fonte cristallina
459 Signore, vieni
460 Ti preghiam con viva fede
468 A Betlemme di Giudea
469 Cantano gli angeli
471 È nato il Salvatore
476 È nato un bimbo in Betlehem
477 Gloria in cielo
480 Notte di luce
481 Nella notte il sole
482 O tu che dormi, destati!
484 Venite, fedeli
657 Il cielo narra la tua gloria
682 Noi canteremo gloria a te

4.1.3 Tempo di Quaresima

8 Accogli, o Dio pietoso
9 Liberàti dal giogo del male
490 Apri le tue braccia
492 Come un padre
493 Dono di grazia
494 Il Signore ci ha salvati
495 Io ti cerco, Signore
496 Io verrò a salvarvi
501 Se tu mi accogli
510 Crocifisso mio Signore
514 O Cristo, tu regnerai
515 O capo insanguinato
516 Signore, dolce volto
524 Tu, nella notte triste
525 Volto dell'uomo
725 Signore, cerchi i figli tuoi

4.1.4 Settimana Santa

24 Frumento di Cristo
25 Frumento di Cristo
524 Tu, nella notte triste
525 Volto dell'uomo
605 Adoriamo Gesù Cristo
606 Adoriamo Gesù Cristo
607 Adoriamo Gesù Cristo
611 Amatevi, fratelli
719 Sei tu, Signore, il pane

4.1.5 Tempo di Pasqua

11 Luce splenda nella notte
24 Frumento di Cristo
25 Frumento di Cristo
130 Salmo 117 - Questo è il giorno che ha fatto il Signore
533 Alleluia - Il risorto Redentore
534 Alleluia - La santa Pasqua
541 Cristo è risorto, alleluia!
545 Cristo, nostra Pasqua
546 Cristo risorge
547 Cristo risusciti
549 Cristo vive! Non piangete
550 Il mattino di Pasqua
552 La Pasqua del Signore
553 Le tue mani
554 Mio Signore, gloria a te!
555 Nei cieli un grido risuonò
556 Sia gloria in terra
634 Cristo, splendore del Padre
648 Gioia del cuore
682 Noi canteremo gloria a te
746 Tu sei la mente

4.1.6 Pentecoste

12 Vieni, Spirito del cielo
559 Lo Spirito di Dio
560 Luce divina
561 Noi ti preghiamo, Spirito Santo
562 O fonte dell'amore
563 Soffio di vita
564 Spirito del Padre
565 Spirito di Dio
566 Veni, creator Spiritus
567 Vieni, o Spirito creatore
568 Vieni, Santo Spirito
570 Vieni, Spirito di Cristo

4.1.7 Tempo Ordinario

13 Dammi, Padre, di cantare
17 O Cristo, Verbo del Padre
18 O Gesù redentore
451 Tu, quando verrai
554 Mio Signore, gloria a te!
559 Lo Spirito di Dio
560 Luce divina
611 Amatevi, fratelli
619 Cantiamo te
620 Canto delle creature
622 Chiesa di Dio
633 Cristo Gesù, Salvatore
641 È bello lodarti
643 È un tetto la mano di Dio
648 Gioia del cuore
650 Gloria a Dio! Pace all'uomo!
656 Grazie ti voglio rendere
657 Il cielo narra la tua gloria
659 I cieli narrano
668 La creazione giubili
669 Lodate Dio
670 Lode all'Altissimo
680 Musica di festa
682 Noi canteremo gloria a te
683 Tutta la terra canti a te
698 Padre, che hai fatto ogni cosa
700 Padre ti amiamo

705 Quanta sete nel mio cuore
714 Ritmate sui tamburi
718 Sei come il sole
719 Sei tu, Signore, il pane
724 Signore, a te cantiamo
731 Sorgi, sole di giustizia
732 Tu sei la mia vita
733 Te lodiamo, Trinità
734 Tendo la mano
735 Terra promessa
736 Terra tutta da' lode a Dio
738 Ti esalto, Dio, mio re
739 Tu, festa della luce
740 Tu, fonte viva
745 Tu sei come roccia
746 Tu sei la mente
748 Tutta la terra canti a Dio
754 Tutto il creato
756 Un solo Signore
758 Vieni fra noi

4.1.8 Feste del Signore

6 O nostro Redentore
18 O Gesù redentore
469 Cantano gli angeli
554 Mio Signore, gloria a te!
622 Chiesa di Dio
633 Cristo Gesù, Salvatore
648 Gioia del cuore
650 Gloria a Dio! Pace all'uomo!
719 Sei tu, Signore, il pane
739 Tu, festa della luce
911 Gesù, dolce memoria

4.1.9 Vergine Maria

21 Acqua di fonte cristallina
22 Ave, o stella del mare
23 Ave, o stella del mare
574 Beata sei tu, Maria
579 Giovane donna
581 Lieta armonia
585 Madre santa
586 O Maria santissima
588 O santissima
589 O Vergine purissima
593 Santa Maria del cammino
594 Un angelo disse a Maria

4.1.10 Santi

5 Celeste Gerusalemme
17 O Cristo, Verbo del Padre
20 Gerusalemme nuova
24 Frumento di Cristo
25 Frumento di Cristo
26 Il cielo risuoni di canti
622 Chiesa di Dio
669 Lodate Dio
698 Padre, che hai fatto ogni cosa
748 Tutta la terra canti a Dio

4.2 Sera (Vespri)

4.2.1 Tempo di Avvento

5 Celeste Gerusalemme
6 O nostro Redentore
15 Il giorno ormai scompare
19 O Trinità infinita
448 Gerusalemme
449 Sole a levante
450 Nuovi cieli
451 Tu, quando verrai
453 Innalzate nei cieli
454 O Redentore dell'uomo
459 Signore, vieni
460 Ti preghiam con viva fede
461 Vieni, o Signore
463 Voce di uno che grida nel deserto
480 Notte di luce
594 Un angelo disse a Maria
690 Noi veglieremo
705 Quanta sete nel mio cuore
735 Terra promessa
740 Tu, fonte viva
758 Vieni fra noi

4.2.2 Tempo di Natale

7 Gioiscono gli angeli
21 Acqua di fonte cristallina
468 A Betlemme di Giudea
469 Cantano gli angeli
471 È nato il Salvatore
476 È nato un bimbo in Betlehem
477 Gloria in cielo
480 Notte di luce
482 O tu che dormi, destati!
484 Venite, fedeli
657 Il cielo narra la tua gloria
682 Noi canteremo gloria a te

4.2.3 Tempo di Quaresima

8 Accogli, o Dio pietoso
9 Liberàti dal giogo del male
490 Apri le tue braccia
492 Come un padre
493 Dono di grazia
494 Il Signore ci ha salvati
495 Io ti cerco, Signore
496 Io verrò a salvarvi
501 Se tu mi accogli
510 Crocifisso mio Signore
514 O Cristo, tu regnerai
515 O capo insanguinato
516 Signore, dolce volto
524 Tu, nella notte triste
525 Volto dell'uomo
660 Il nostro canto sale a te
725 Signore, cerchi i figli tuoi
757 Venuta l'ora

4.2.4 Settimana Santa

24 Frumento di Cristo
25 Frumento di Cristo
510 Crocifisso mio Signore
524 Tu, nella notte triste
525 Volto dell'uomo
605 Adoriamo Gesù Cristo
606 Adoriamo Gesù Cristo
607 Adoriamo Gesù Cristo
611 Amatevi, fratelli
642 È giunta l'ora
719 Sei tu, Signore, il pane

4.2.5 Tempo di Pasqua

11 Luce splenda nella notte
24 Frumento di Cristo
25 Frumento di Cristo
130 Salmo 117 - Questo è il giorno che ha fatto il Signore
539 Alleluia, a colui che risuscitò
541 Cristo è risorto, alleluia!
545 Cristo, nostra Pasqua
546 Cristo risorge
547 Cristo risusciti
549 Cristo vive! Non piangete
552 La Pasqua del Signore
553 Le tue mani
555 Nei cieli un grido risuonò
556 Sia gloria in terra
634 Cristo, splendore del Padre
644 Emmaus
648 Gioia del cuore
682 Noi canteremo gloria a te
694 O luce gioiosa
744 Tu percorri con noi
746 Tu sei la mente
747 Tu sei vivo fuoco

4.2.6 Pentecoste

12 Vieni, Spirito del cielo
469 Cantano gli angeli

559 Lo Spirito di Dio
561 Noi ti preghiamo, Spirito Santo
562 O fonte dell'amore
564 Spirito del Padre
565 Spirito di Dio
566 Veni, creator Spiritus
567 Vieni, o Spirito creatore
568 Vieni, Santo Spirito
570 Vieni, Spirito di Cristo
611 Amatevi, fratelli
747 Tu sei vivo fuoco

4.2.7 Tempo Ordinario

10 Vegliando, a te cantiamo
13 Dammi, Padre, di cantare
14 Dolce è la sera
15 Il giorno ormai scompare
16 Noi ti chiediamo
17 O Cristo, Verbo del Padre
18 O Gesù redentore
19 O Trinità infinita
449 Sole a levante
451 Tu, quando verrai
501 Se tu mi accogli
559 Lo Spirito di Dio
619 Cantiamo te
622 Chiesa di Dio
629 Conducimi tu
630 Con il mio canto
633 Cristo Gesù, Salvatore
634 Cristo, splendore del Padre
642 È giunta l'ora
643 È un tetto la mano di Dio
644 Emmaus
648 Gioia del cuore
656 Grazie ti voglio rendere
657 Il cielo narra la tua gloria
660 Il nostro canto sale a te
661 Il Signore è il mio pastore
666 La sera scende sulla tua giornata
668 La creazione giubili
669 Lodate Dio
670 Lode all'Altissimo
682 Noi canteremo gloria a te
683 Tutta la terra canti a te
689 Nulla con te mi mancherà
690 Noi veglieremo
691 O Dio, sei tu la luce
694 O luce gioiosa
698 Padre, che hai fatto ogni cosa
705 Quanta sete nel mio cuore
710 Quello che abbiamo udito
713 Resta con noi, Signore, la sera
718 Sei come il sole
719 Sei tu, Signore, il pane
724 Signore, a te cantiamo
729 Signore, tu mi scruti e mi conosci
732 Tu sei la mia vita
733 Te lodiamo, Trinità
734 Tendo la mano
735 Terra promessa
738 Ti esalto, Dio, mio re
739 Tu, festa della luce
740 Tu, fonte viva
744 Tu percorri con noi
745 Tu sei come roccia
746 Tu sei la mente
747 Tu sei vivo fuoco
748 Tutta la terra canti a Dio
754 Tutto il creato
756 Un solo Signore
758 Vieni fra noi
910 E sono solo un uomo

4.2.8 Feste del Signore

6 O nostro Redentore
18 O Gesù redentore
622 Chiesa di Dio
633 Cristo Gesù, Salvatore
648 Gioia del cuore
719 Sei tu, Signore, il pane
739 Tu, festa della luce

4.2.9 Vergine Maria

21 Acqua di fonte cristallina
22 Ave, o stella del mare
23 Ave, o stella del mare
574 Beata sei tu, Maria
579 Giovane donna
585 Madre santa
586 O Maria santissima
588 O santissima
589 O Vergine purissima
593 Santa Maria del cammino
594 Un angelo disse a Maria

4.2.10 Santi

5 Celeste Gerusalemme
17 O Cristo, Verbo del Padre
20 Gerusalemme nuova
24 Frumento di Cristo
25 Frumento di Cristo
26 Il cielo risuoni di canti
622 Chiesa di Dio
642 È giunta l'ora
669 Lodate Dio
698 Padre, che hai fatto ogni cosa
748 Tutta la terra canti a Dio

4.3 Sera (Compieta)

10 Vegliando, a te cantiamo
14 Dolce è la sera
15 Il giorno ormai scompare
16 Noi ti chiediamo
451 Tu, quando verrai
666 La sera scende sulla tua giornata
689 Nulla con te mi mancherà
690 Noi veglieremo
691 O Dio, sei tu la luce
705 Quanta sete nel mio cuore
747 Tu sei vivo fuoco
758 Vieni fra noi

5. CANTI DOPO LA PAROLA DI DIO

30 Salmo 118, 105-112 - Lampada per i miei passi
83 Salmo 1 - Beato l'uomo
85 Salmo 18, 8-11 - La legge del Signore
448 Gerusalemme
453 Innalzate nei cieli
470 Dio s'è fatto come noi
477 Gloria in cielo
490 Apri le tue braccia
494 Il Signore ci ha salvati
510 Crocifisso mio Signore
524 Tu, nella notte triste
534 Alleluia - La santa Pasqua
548 Cristo, uomo nuovo
550 Il mattino di Pasqua
574 Beata sei tu, Maria
575 Chi è mia madre?
579 Giovane donna
584 Madre del Salvatore
605 Adoriamo Gesù Cristo
606 Adoriamo Gesù Cristo
607 Adoriamo Gesù Cristo
613 Andate per le strade
614 Annunceremo il tuo regno
615 Beati quelli che ascoltano
616 Beatitudini (Osanna)
617 Beatitudini (Luce del mondo)
618 Beato chi cammina
643 È un tetto la mano di Dio
647 Fa che ascoltiamo
657 Il cielo narra la tua gloria
659 I cieli narrano
675 Luce sul cammino
693 Oltre la memoria
701 Parole di vita

711 Rallegratevi, fratelli
714 Ritmate sui tamburi
717 Se vuoi seguire Cristo
728 Signore, sei venuto
732 Tu sei la mia vita

6. CHIESA

6.1 Chiesa, popolo di Dio

35 Salmo 121 - Quale gioia, quando mi dissero
52 Cantico Cf. Ap 19, 1-7 - Dio regni: esulti la terra
111 Salmo 83 - L'anima mia desidera
112 Salmo 83 - Quanto sono amabili le tue dimore
115 Salmo 86 - Le sue fondamenta
123 Salmo 99 - O terra tutta, acclamate al Signore
124 Salmo 99 - Acclamate al Signore
132 Salmo 121 - Esultai quando mi dissero: andiamo!
134 Salmo 126 - Se il Signore non costruisce la casa
144 Salmo 147 - Esalta il Signore, o Gerusalemme
169 Alleluia! Salvezza e potenza (Ap 19, 1-7)
171 Dio regna: esulti la terra (Ap 19, 1-7)
258 Alleluia! Oggi la Chiesa
448 Gerusalemme
510 Crocifisso mio Signore
559 Lo Spirito di Dio
560 Luce divina
610 Àlzati e risplendi
614 Annunceremo il tuo regno
622 Chiesa di Dio
623 Christus vincit (italiano)
624 Christus vincit (latino)
625 Cielo nuovo è la tua Parola
628 Come unico pane
637 Dalle città e dalle campagne
638 Dio è mia luce
640 Ecco il tuo posto
642 È giunta l'ora
662 Il tempio tuo adorabile
663 Il tuo popolo in cammino
678 Mistero della cena
681 Nobile santa Chiesa
682 Noi canteremo gloria a te
683 Tutta la terra canti a te
688 Noi diverremo
697 O Signore, raccogli i tuoi figli
715 Resta con noi, Signore, Alleluia!
719 Sei tu, Signore, il pane
736 Terra tutta da' lode a Dio
753 Tutti accorriamo
756 Un solo Signore

6.2 Ministeri

47 Salmo 109, 1-5, 7 - Oracolo del Signore
88 Salmo 22 - Il Signore è il mio pastore
89 Salmo 22 - Il Signore è il mio pastore
90 Salmo 22 - Sei il mio pastore
613 Andate per le strade
622 Chiesa di Dio
623 Christus vincit (italiano)
624 Christus vincit (latino)
640 Ecco il tuo posto
642 È giunta l'ora
661 Il Signore è il mio pastore
717 Se vuoi seguire Cristo

6.3 Carità, comunione, corresponsabilità

258 Alleluia! Oggi la Chiesa
426 Pace a te
559 Lo Spirito di Dio
562 O fonte dell'amore
611 Amatevi, fratelli
626 Com'è bello
627 Come tu nel Padre
628 Come unico pane
639 Dov'è carità e amore
642 È giunta l'ora
678 Mistero della cena
679 Molte le spighe
688 Noi diverremo
697 O Signore, raccogli i tuoi figli
701 Parole di vita
702 Passa questo mondo
704 Quando venne la sua ora
711 Rallegratevi, fratelli
719 Sei tu, Signore, il pane
726 Signore, fa di me uno strumento
755 Ubi caritas et amor
756 Un solo Signore
760 Vieni, fratello

6.4 Missione, missioni, testimonianza, impegno, servizio

109 Salmo 66 - Dio ci sia propizio
110 Salmo 66 - Dio abbia pietà di noi
115 Salmo 86 - Le sue fondamenta
117 Salmo 94 - Venite, esultiamo al Signore
118 Salmo 94 - Venite, applaudiamo al Signore
120 Salmo 95 - Lodate il Signore
121 Salmo 97 - Cantate al Signore un canto nuovo
122 Salmo 97 - Cantate al Signore un canto nuovo
127 Salmo 116 - Popoli tutti, lodate il Signore
128 Salmo 116 - Lodate il Signore, popoli tutti
512 In te la nostra gloria
565 Spirito di Dio
568 Vieni, Santo Spirito
613 Andate per le strade
614 Annunceremo il tuo regno
622 Chiesa di Dio
628 Come unico pane
681 Nobile santa Chiesa
704 Quando venne la sua ora
710 Quello che abbiamo udito
713 Resta con noi, Signore, la sera
717 Se vuoi seguire Cristo
726 Signore, fa di me uno strumento
732 Tu sei la mia vita
734 Tendo la mano
744 Tu percorri con noi

6.5 Unità delle Chiese, ecumenismo, dialogo interreligioso

35 Salmo 121 - Quale gioia, quando mi dissero
132 Salmo 121 - Esultai quando mi dissero: andiamo!
258 Alleluia! Oggi la Chiesa
448 Gerusalemme
570 Vieni, Spirito di Cristo
611 Amatevi, fratelli
622 Chiesa di Dio
626 Com'è bello
628 Come unico pane
639 Dov'è carità e amore
642 È giunta l'ora
678 Mistero della cena
688 Noi diverremo
697 O Signore, raccogli i tuoi figli
702 Passa questo mondo
711 Rallegratevi, fratelli
731 Sorgi, sole di giustizia
756 Un solo Signore

7. VITA CRISTIANA

7.1 Adorazione, gioia, lode, ringraziamento

13 Dammi, Padre, di cantare
14 Dolce è la sera
19 O Trinità infinita
21 Acqua di fonte cristallina
31 Salmo 15 - Proteggimi, o Dio
32 Salmo 112 - Lodate, servi del Signore
33 Salmo 115 - Alzerò il calice della salvezza
38 Salmo 62, 2-9 - O Dio, tu sei il mio Dio
39 Cantico Dn 3, 57-88.56 - Benedite, opere tutte
40 Salmo 149 - Cantate al Signore un canto nuovo
41 Salmo 117 - Celebrate il Signore
42 Cantico Dn 3, 52-57 - Benedetto sei tu, Signore
43 Salmo 150 - Lodate il Signore nel suo santuario
44 Salmo 92 - Il Signore regna
45 Cantico Dn 3, 57-88.56 - Benedite, opere tutte
46 Salmo 148 - Lodate il Signore dai cieli
48 Salmo 113 A - Quando Israele uscì dall'Egitto

49 Salmo 113 B - Non a noi, Signore
50 Salmo 110 - Renderà grazie al Signore
52 Cantico Cf. Ap 19, 1-7 - Dio regni: esulti la terra
60 Cantico di Zaccaria (Lc 1, 68-79)
61 Cantico della Beata Vergine (Lc 1, 46-55)
78 Salmo 133 - Ecco, benedite il Signore
81 Cantico di Simeone (Lc 2, 29-32)
84 Salmo 8 - O Signore, nostro Dio
91 Salmo 23 - Al Signore la terra
92 Salmo 23 - Del Signore è la terra
98 Salmo 28 - Date al Signore, figli di Dio
99 Salmo 28 - Figli di Dio, acclamate
101 Salmo 33 - Benedirò il Signore in ogni tempo
102 Salmo 33 - Benedirò il Signore in ogni tempo
103 Salmo 33 - Cristo Signore, tu vieni a noi
106 Salmo 46 - Popoli tutti, battete le mani
109 Salmo 66 - Dio ci sia propizio
110 Salmo 66 - Dio abbia pietà di noi
116 Salmo 88 - Canterò senza fine
117 Salmo 94 - Venite, esultiamo al Signore
118 Salmo 94 - Venite, applaudiamo al Signore
119 Salmo 95 - Cantate al Signore
120 Salmo 95 - Lodate il Signore
121 Salmo 97 - Cantate al Signore un canto nuovo
122 Salmo 97 - Cantate al Signore un canto nuovo
123 Salmo 99 - O terra tutta, acclamate al Signore
124 Salmo 99 - Acclamate al Signore
125 Salmo 103 - Benedici il Signore, anima mia
126 Salmo 112 - Lodate, servi del Signore. Alleluia!
127 Salmo 116 - Popoli tutti, lodate il Signore
128 Salmo 116 - Lodate il Signore, popoli tutti
129 Salmo 116 - Lodate il Signore, popoli tutti
130 Salmo 117 - Questo è il giorno che ha fatto il Signore
131 Salmo 117 - Questo è il giorno di Cristo Signore
140 Salmo 135 - Rendete grazie al Signore
141 Salmo 135 - Lodate il Signore
142 Salmo 135 - Lodate il Signore perché è buono
144 Salmo 147 - Esalta il Signore, o Gerusalemme
145 Salmo 148 - Lodate il Signore dai cieli, alleluia!
146 Salmo 150 - Lodate il Signore nel suo santuario
147 Salmo 150 - Lodate Dio nel suo santuario
148 Salmo 150 - Lodate il Signore nel suo santuario
149 Cantiamo al Signore (da Es 15)
150 Mia forza e mio canto (da Es 15, 2-18)
151 Benedetto sei tu, Signore (Dn 3, 52-57)
152 Benedetto sei tu, Signore (Dn 3, 52-57)
153 Benediciamo il Signore (Dn 3, 57-88)
154 Opere del Signore, benedite... (Dn 3, 57-88)
155 Voi tutte, opere del Signore (Dn 3, 57-88)
156 Montagne e colline (Dn 3, 57-88)
157 Opere tutte - Surrexit Christus (Dn 3, 57-88)
158 Cielo e terra, lodate il Signore (Dn 3, 57-88)
159 L'anima mia magnifica il Signore (Lc 1, 46-55)
160 Magnificat anima mea (Lc 1, 46-55)
161 Magnificat, anima mea (Lc 1, 46-55)
162 L'anima mia magnifica il Signore (Lc 1, 46-55)
163 Grande è il Signore (Lc 1, 46-55)
164 Magnifica il Signore, anima mia (Lc 1, 46-55)
165 Benedetto il Signore (Lc 1, 68-79)
166 Benedetto il Signore (Lc 1, 68-79)
167 Benedetto il Signore (Lc 1, 68-79)
168 Gloria, onore a te (1 Tm 3, 16)
169 Alleluia! Salvezza e potenza (Ap 19, 1-7)
170 Alleluia! Salvezza e potenza (Ap 19, 1-7)
171 Dio regna: esulti la terra (Ap 19, 1-7)
172 Gloria, gloria, alleluia! (Ap 19, 1-7)
173 Noi ti lodiamo, Dio (Te Deum)
174 Ti celebriamo, Dio (Te Deum)
220 Gloria a Dio
221 Gloria a Dio
223 Gloria in excelsis Deo
224 Gloria in excelsis Deo
225 Gloria in excelsis Deo
249 Alleluia! Celebrate Dio
269 Alleluia! Cantate al Signore!
286 Lode all'altissimo
399 Ave, Maria, piena di grazia
406 Cristo è risorto, alleluia!
425 O Regina del mondo, Maria
432 Rallégrati, popolo di Dio
491 Ascolta le mie parole, Signore
512 In te la nostra gloria
546 Cristo risorge
554 Mio Signore, gloria a te!
556 Sia gloria in terra
596 L'anima del giusto
597 Non vi chiamerò più servi
605 Adoriamo Gesù Cristo
606 Adoriamo Gesù Cristo
607 Adoriamo Gesù Cristo
608 Adoriamo il Sacramento (Genti tutte, proclamate)
609 Pange, lingua
619 Cantiamo te
620 Canto delle creature
632 Con il mio canto
645 Exaltabo te
646 E venne il giorno
650 Gloria a Dio! Pace all'uomo!
654 Gloria e pace
655 Grandi cose
656 Grazie ti voglio rendere
657 Il cielo narra la tua gloria
658 Hai dato un cibo
659 I cieli narrano
665 Jubilate, servite
667 Laudate omnes gentes
668 La creazione giubili
669 Lodate Dio
670 Lode all'Altissimo
680 Musica di festa
682 Noi canteremo gloria a te
683 Tutta la terra canti a te
698 Padre, che hai fatto ogni cosa
701 Parole di vita
703 Psallite Deo
711 Rallegratevi, fratelli
714 Ritmate sui tamburi
728 Signore, sei venuto
733 Te lodiamo, Trinità
736 Terra tutta da' lode a Dio
738 Ti esalto, Dio, mio re
739 Tu, festa della luce
747 Tu sei vivo fuoco
748 Tutta la terra canti a Dio
754 Tutto il creato
912 Io griderò
915 Lauda Jerusalem

7.2 Fede, fiducia, speranza, supplica

5 Celeste Gerusalemme
10 Vegliando, a te cantiamo
13 Dammi, Padre, di cantare
14 Dolce è la sera
15 Il giorno ormai scompare
16 Noi ti chiediamo
19 O Trinità infinita
26 Il cielo risuoni di canti
28 Salmo 140, 1-9 - Signore, a te grido
29 Salmo 141 - Con la mia voce
31 Salmo 15 - Proteggimi, o Dio
33 Salmo 115 - Alzerò il calice della salvezza
36 Salmo 129 - Dal profondo grido a te, Signore
38 Salmo 62, 2-9 - O Dio, tu sei il mio Dio
41 Salmo 117 - Celebrate il Signore
49 Salmo 113 B - Non a noi, Signore
51 Salmo 111 - Beato l'uomo che teme il Signore
77 Salmo 4 - Quando ti invoco, rispondimi!
78 Salmo 133 - Ecco, benedite il Signore
79 Salmo 90 - Tu, che abiti al riparo dell'Altissimo
88 Salmo 22 - Il Signore è il mio pastore
89 Salmo 22 - Il Signore è il mio pastore
90 Salmo 22 - Sei il mio pastore
93 Salmo 24 - Confido in te
94 Salmo 26 - Il Signore è mia luce
95 Salmo 26 - Il Signore è mia luce
96 Salmo 26 - Mia luce e mia salvezza
97 Salmo 26 - Sei la mia luce
100 Salmo 30 - In te, Signore, mi sono rifugiato
101 Salmo 33 - Benedirò il Signore in ogni tempo
102 Salmo 33 - Benedirò il Signore in ogni tempo
103 Salmo 33 - Cristo Signore, tu vieni a noi

104 Salmo 41 - Come una cerva anela
105 Salmo 42 - Fammi giustizia
107 Salmo 50 - Pietà di me, o Dio
108 Salmo 50 - Pietà di me, o Dio
109 Salmo 66 - Dio ci sia propizio
110 Salmo 66 - Dio abbia pietà di noi
111 Salmo 83 - L'anima mia desidera
112 Salmo 83 - Quanto sono amabili le tue dimore
113 Salmo 84 - Hai favorito, Signore, la tua terra
114 Salmo 84 - Signore sei stato buono con la tua terra
133 Salmo 122 - Sollevo i miei occhi a te
134 Salmo 126 - Se il Signore non costruisce la casa
137 Salmo 129 - Dal profondo grido a te, o Signore
138 Salmo 129 - Svegliati, tu che dormi
143 Salmo 141 - Sei tu, Signore, il mio rifugio
173 Noi ti lodiamo, Dio (Te Deum)
208 Buon pastore
209 Tu sei la nostra pace
210 Signore, che ti sei fatto uomo
211 Dio grande
215 Kyrie, eleison. Christe, eleison
216 Kyrie, eleison. Christe, eleison
217 Kyrie, eleison. Christe, eleison
220 Gloria a Dio
221 Gloria a Dio
223 Gloria in excelsis Deo
224 Gloria in excelsis Deo
225 Gloria in excelsis Deo
419 Madre di tutte le genti
446 Canto per Cristo
447 Cieli e terra nuova
450 Nuovi cieli
451 Tu, quando verrai
452 Vieni, Signore, vieni! Maranathà!
460 Ti preghiam con viva fede
462 Vieni e rinasci in noi
490 Apri le tue braccia
491 Ascolta le mie parole, Signore
492 Come un padre
497 Il tuo amore, Signore
498 Non mi abbandonare
501 Se tu mi accogli
541 Cristo è risorto, alleluia!
565 Spirito di Dio
574 Beata sei tu, Maria
575 Chi è mia madre?
579 Giovane donna
596 L'anima del giusto
602 Quando busserò
629 Conducimi tu
630 Con il mio canto
631 Confitemini Domino
633 Cristo Gesù, Salvatore
636 Custodiscimi
638 Dio è mia luce
643 È un tetto la mano di Dio
648 Gioia del cuore
660 Il nostro canto sale a te
661 Il Signore è il mio pastore
666 La sera scende sulla tua giornata
676 Mio canto e mia forza
682 Noi canteremo gloria a te
689 Nulla con te mi mancherà
690 Noi veglieremo
693 Oltre la memoria
700 Padre ti amiamo
705 Quanta sete nel mio cuore
713 Resta con noi, Signore, la sera
727 Signore, sei tu il mio pastore
729 Signore, tu mi scruti e mi conosci
732 Tu sei la mia vita
734 Tendo la mano
735 Terra promessa
737 Ti cerco, Signore
738 Ti esalto, Dio, mio re
739 Tu, festa della luce
740 Tu, fonte viva
745 Tu sei come roccia
747 Tu sei vivo fuoco
756 Un solo Signore
758 Vieni fra noi
759 Vieni in mezzo a noi
905 Chi potrà separarci?
910 E sono solo un uomo
912 Io griderò
929 Vocazione

7.3 Obbedienza, povertà, umiltà

21 Acqua di fonte cristallina
26 Il cielo risuoni di canti
30 Salmo 118, 105-112 - Lampada per i miei passi
32 Salmo 112 - Lodate, servi del Signore
33 Salmo 115 - Alzerò il calice della salvezza
34 Cantico Fil 2, 6-11 - Cristo Gesù
36 Salmo 129 - Dal profondo a te grido, Signore
37 Cantico Fil 2, 6-11 - Cristo Gesù
51 Salmo 111 - Beato l'uomo che teme il Signore
61 Cantico della Beata Vergine (Lc 1, 46-55)
83 Salmo 1 - Beato l'uomo
85 Salmo 18, 8-11 - La legge del Signore
91 Salmo 23 - Al Signore la terra
101 Salmo 33 - Benedirò il Signore in ogni tempo
102 Salmo 33 - Benedirò il Signore in ogni tempo
103 Salmo 33 - Cristo Signore, tu vieni a noi
105 Salmo 42 - Fammi giustizia
107 Salmo 50 - Pietà di me, o Dio
108 Salmo 50 - Pietà di me, o Dio
117 Salmo 94 - Venite, esultiamo al Signore
118 Salmo 94 - Venite, applaudiamo al Signore
126 Salmo 112 - Lodate, servi del Signore. Alleluia!
133 Salmo 122 - Sollevo i miei occhi a te
137 Salmo 129 - Dal profondo grido a te, o Signore
138 Salmo 129 - Svegliati, tu che dormi
159 L'anima mia magnifica il Signore (Lc 1, 46-55)
162 L'anima mia magnifica il Signore (Lc 1, 46-55)
164 Magnifica il Signore, anima mia (Lc 1, 46-55)
399 Ave, Maria, piena di grazia
419 Madre di tutte le genti
425 O Regina del mondo, Maria
432 Rallégrati, popolo di Dio
498 Non mi abbandonare
501 Se tu mi accogli
575 Chi è mia madre?
615 Beati quelli che ascoltano
618 Beato chi cammina
633 Cristo Gesù, Salvatore
696 O povertà
704 Quando venne la sua ora
747 Tu sei vivo fuoco

7.4 Sofferenza

26 Il cielo risuoni di canti
27 O Cristo, che piangesti
29 Salmo 141 - Con la mia voce
30 Salmo 118, 105-112 - Lampada per i miei passi
36 Salmo 129 - Dal profondo a te grido, Signore
53 Cantico Cf. 1 Pt 2, 21-25 - Cristo patì per voi
86 Salmo 21 - Dio mio, perché mi hai abbandonato?
87 Salmo 21 - Dio mio, perché mi hai abbandonato?
93 Salmo 24 - Confido in te
100 Salmo 30 - In te, Signore, mi sono rifugiato
101 Salmo 33 - Benedirò il Signore in ogni tempo
102 Salmo 33 - Benedirò il Signore in ogni tempo
103 Salmo 33 - Cristo Signore, tu vieni a noi
104 Salmo 41 - Come una cerva anela
105 Salmo 42 - Fammi giustizia
137 Salmo 129 - Dal profondo grido a te, o Signore
138 Salmo 129 - Svegliati, tu che dormi
143 Salmo 141 - Sei tu, Signore, il mio rifugio
310 Se voi avete fame
459 Signore, vieni
491 Ascolta le mie parole, Signore
506 Chi è costui
507 Che male ho fatto mai?
508 Croce di Cristo
510 Crocifisso mio Signore
511 Ecco l'uomo
514 O Cristo, tu regnerai
515 O capo insanguinato
516 Signore, dolce volto
524 Tu, nella notte triste

525 Volto dell'uomo
548 Cristo, uomo nuovo
564 Spirito del Padre
575 Chi è mia madre?
578 È l'ora che pia
580 La madre col pianto nel cuore
587 O Maria, madre dei dolori
602 Quando busserò
735 Terra promessa
747 Tu sei vivo fuoco
757 Venuta l'ora
905 Chi potrà separarci?

7.5 Fraternità, giustizia, pace, vita sociale

16 Noi ti chiediamo
35 Salmo 121 - Quale gioia, quando mi dissero
51 Salmo 111 - Beato l'uomo che teme il Signore
61 Cantico della Beata Vergine (Lc 1, 46-55)
91 Salmo 23 - Al Signore la terra
92 Salmo 23 - Del Signore è la terra
105 Salmo 42 - Fammi giustizia
109 Salmo 66 - Dio ci sia propizio
110 Salmo 66 - Dio abbia pietà di noi
113 Salmo 84 - Hai favorito, Signore, la tua terra
114 Salmo 84 - Signore sei stato buono con la tua terra
132 Salmo 121 - Esultai quando mi dissero: andiamo!
134 Salmo 126 - Se il Signore non costruisce la casa
144 Salmo 147 - Esalta il Signore, o Gerusalemme
159 L'anima mia magnifica il Signore (Lc 1, 46-55)
162 L'anima mia magnifica il Signore (Lc 1, 46-55)
164 Magnifica il Signore, anima mia (Lc 1, 46-55)
258 Alleluia! Oggi la Chiesa
310 Se voi avete fame
399 Ave, Maria, piena di grazia
425 O Regina del mondo, Maria
432 Rallégrati, popolo di Dio
447 Cieli e terra nuova
448 Gerusalemme
459 Signore, vieni
512 In te la nostra gloria
559 Lo Spirito di Dio
562 O fonte dell'amore
568 Vieni, Santo Spirito
593 Santa Maria del cammino
602 Quando busserò
611 Amatevi, fratelli
616 Beatitudini (Osanna)
617 Beatitudini (Luce del mondo)
626 Com'è bello
633 Cristo Gesù, Salvatore
639 Dov'è carità e amore
640 Ecco il tuo posto
678 Mistero della cena
702 Passa questo mondo
711 Rallegratevi, fratelli
719 Sei tu, Signore, il pane
726 Signore, fa di me uno strumento
744 Tu percorri con noi
757 Venuta l'ora

INDICE GENERALE

T = Autore del testo, *M* = Autore della melodia, *A* = Autore dell'accompagnamento, © = Copyright

L'indicazione dell'*anno* si riferisce alla prima edizione a stampa, mentre l'indicazione del *Copyright* si riferisce all'attuale proprietà del testo, della melodia e dell'accompagnamento.

Saremo grati a chi segnalerà eventuali inesattezze o errori alla Elle Di Ci, 10096 Leumann (Torino).

ABBREVIAZIONI

AP Antifonario parigino (1681)
CS Centro catechistico salesiano
LO Liturgia delle Ore (1975)
MF La messa dei fanciulli (1976)
MR1 Messale romano, I edizione (1973)
MR2 Messale romano, II edizione (1983)
OM Ordinario della messa (1965)
RC Repertorio di Colonia (1623)
RE Repertorio di Ehrenbreitstein (1827)
RH Repertorio di Halle (1741)
RM Rito della messa (1969)
RS Repertorio di Spira (1599)
SC Salterio corale (1965)
SG Salterio ginevrino (1551)
TS Trenta salmi e un cantico (1962)

CASE EDITRICI

1 A.I.S.C., Roma
2 Ass. Auxilium/Il Carro, Roma
3 Bärenreiter, Kassel
4 Boosey and Hawkes, Londra
5 C.A.L., Roma
6 Carrara, Bergamo
7 C.E.I., Roma
8 Chalet, Lione
9 Città nuova, Roma
10 Coeditores litúrgicos, Spagna
11 Commissione musica sacra, Milano
12 Comunità del Cantico, Villafranca (PD)
13 CopyCare, U.K.
14 Coventry Music, Coventry
15 Dehoniane, Bologna
16 ECO, Milano
17 Ediciones Paulinas, Madrid
18 Paoline Roma
19 E.P.I., Roma
20 Esperienze, Fossano (CN)
21 Evangelisch-Lutherische Kirche, Germania
22 Fleurus, Parigi
23 G.I.A. Publications, Chicago
24 Hope Publishing Co., USA
25 Ist. Pont. S. Pío X, Salamanca
26 Jaca Book, Milano
27 LDC (Elle Di Ci), Leumann (TO)
28 Lethielleux, Parigi
29 L.E.V., Città del Vaticano
30 Marietti, Genova
31 Mayhew-McCrimmon, Great Wakering
32 Messaggero, Padova
33 Morning Star, Firenze
34 Musique et liturgie, Parigi
35 OR, Milano
36 Oxford University Press, Londra
37 Paulinus-Verlag, Treviri
38 PCC, Assisi (PG)
39 Presses de Taizé, Taizé
40 Queriniana, Brescia
41 Rugginenti, Milano
42 Seuil, Parigi
43 Studio SM, Parigi
44 Vocepiù, Milano
45 World Council of Churches, Ginevra
46 San Paolo, Milano

1 **Signore, apri le mie labbra:** *T:* LO; *M e A:* D. Stefani (1972) © 27
2 **O Dio, vieni a salvarmi:** *T:* LO; *M e A:* D. Stefani (1972) © 27
3 **O Dio, vieni a salvarmi:** *T:* LO; *M e A:* A. Martorell (1983) © 27
4 **O Dio, vieni a salvarmi:** *T:* LO; *M e A:* D. Stefani (1972) © 27
5 **Celeste Gerusalemme:** *T:* A. Burzoni (1971) © 6; *M:* tradizionale bretone; *A:* D. Stefani (1976) © 27
6 **O nostro Redentore:** *T:* G.M. Medica, V. Meloni (1968); *M:* gregoriano; *A:* D. Stefani (1968) © 27
7 **Gioiscono gli angeli:** *T:* S. Albisetti (1965); *M e A:* T. Zardini (1965) © 27
8 **Accogli, o Dio pietoso:** *T:* LO; *M e A:* A. Fant (1986) © 27
9 **Liberàti dal giogo del male:** *T:* Monastero di Vitorchiano (1976); *M e A:* L. Deiss, D. Stefani (1976) © 27
10 **Vegliando, a te cantiamo:** *T:* Monastero di Vitorchiano (1975); *M e A:* E. Capaccioli (1975) © 27
11 **Luce splenda nella notte:** *T:* D.M. Turoldo (1968); *M e A:* D. Stefani (1968) © 27
12 **Vieni, Spirito del cielo:** *T:* D.M. Turoldo (1968); *M e A:* A. Fant (1995) © 27
13 **Dammi, Padre, di cantare:** *T:* D.M. Turoldo (1968); *M e A:* D. Stefani (1968) © 27
14 **Dolce è la sera:** *T, M e A:* P.A. Sequeri (1988) © 41
15 **Il giorno ormai scompare:** *T:* G. Stefani (1966) © 27; *M:* Augsburg (1666); *A:* D. Stefani (1966) © 27
16 **Noi ti chiediamo:** *T e M:* M. Piatti (1972) © 38; *A:* D. Stefani (1979) © 27
17 **O Cristo, Verbo del Padre:** *T:* LO; *M e A:* L. Salerno (1981) © 27
18 **O Gesù redentore:** *T:* LO; *M e A:* M. Chiappero (1989) © 27
19 **O Trinità infinita:** *T e M:* Monastero di Vitorchiano (1974); *A:* D. Stefani (1974) © 27
20 **Gerusalemme nuova:** *T:* LO; *M e A:* D. Stefani (1976) © 27
21 **Acqua di fonte cristallina:** *T:* Monastero di Vitorchiano (1974); *M e A:* D. Stefani (1974) © 27
22 **Ave, o stella del mare:** *T:* LO; *M:* D. Stefani, dal gregoriano (1968); *A:* D. Stefani (1968) © 27
23 **Ave, o stella del mare:** *T:* LO; *M e A:* T. Zardini (1966) © 27
24 **Frumento di Cristo:** *T:* LO; *M:* Monastero di Vitorchiano (1976); *A:* D. Stefani (1976) © 27
25 **Frumento di Cristo:** *T:* LO; *M e A:* G. Liberto (1987) © 6
26 **Il cielo risuoni di canti:** *T:* G. Sobrero (1976); *M:* Monastero di Vitorchiano (1976); *A:* D. Stefani (1976) © 27
27 **O Cristo, che piangesti:** *T:* LO; *M e A:* A. Fant (1986) © 27
p. 22 **Moduli per Inni (1, 2, 4, 5, 6, 9):** *M e A:* A. Fant, A. Martorell, D. Stefani (1993); **(3):** *M e A:* D. Menichetti (1984); **(7):** *M:* gregoriano; *A:* A. Fant (1995); **(8):** *M e A:* D. Stefani (1993) © 27
28 **Salmo 140 - Signore, a te grido:** *T:* LO; *M e A:* D. Stefani (1972) © 27
28 **Ant. La mia preghiera salga a te:** *T:* cf. Sal 140,2; *M e A:* E. Bosio (1972) © 27
29 **Salmo 141 - Con la mia voce:** *T:* LO; *M e A:* D. Stefani (1972) © 27
29 **Ant. Mio rifugio sei tu, Signore:** *T:* LO; *M e A:* D. Stefani (1972) © 27
30 **Salmo 118 - Lampada per i miei passi:** *T:* LO; *M e A:* D. Stefani (1972) © 27
30 **Ant. La tua parola è lampada:** *T:* LO; *M e A:* D. Stefani (1985) © 27
31 **Salmo 15 - Proteggimi, o Dio:** *T:* LO; *M e A:* A. Zorzi (1985) © 27
31 **Ant. Dinnanzi al tuo volto, Signore:** *T:* LO; *M e A:* T. Zardini (1983) © 27
32 **Salmo 112 - Lodate, servi del Signore:** *T:* LO; *M e A:* E. Capaccioli (1980) © 27
32 **Ant. Dal sorgere del sole:** *T:* LO; *M e A:* E. Capaccioli (1980) © 27
33 **Salmo 115 - Alzerò il calice della salvezza:** *T:* LO; *M e A:* D. Stefani (1985) © 27
33 **Ant. Alzerò il calice della salvezza:** *T:* LO; *M e A:* D. Machetta (1977) © 27
34 **Cantico Fil 2, 6-11 - Cristo Gesù:** *T:* LO; *M e A:* A. Zorzi (1985) © 27
34 **Ant. Il Signore Gesù si è umiliato:** *T:* LO; *M e A:* A. Zorzi (1985) © 27
35 **Salmo 121 - Quale gioia, quando mi dissero: andremo:** *T:* LO; *M e A:* D. Stefani (1985) © 27
35 **Ant. La pace di Cristo:** *T:* LO; *M e A:* A. Fant (1993) © 27
36 **Salmo 129 - Dal profondo a te grido, Signore:** *T:* LO; *M e A:* D. Stefani (1985) © 27
36 **Ant. Più che le sentinelle:** *T:* LO; *M e A:* A. Fant (1985) © 27
37 **Cantico Fil 2, 6-11 - Cristo Gesù:** *T:* LO; *M e A:* D. Stefani (1972) © 27
37 **Ant. Cielo e terra si pieghino:** *T:* LO; *M e A:* A. Zorzi (1985) © 27
38 **Salmo 62 - O Dio, tu sei il mio Dio:** *T:* LO; *M e A:* D. Stefani (1985) © 27
38 **Ant. Dall'aurora io ti cerco:** *T:* SC; *M e A:* D. Stefani (1983) © 27
39 **Cantico Dn 3, 57-88.56 - Benedite, opere tutte del Signore:** *T:* LO; *M e A:* D. Stefani (1987) © 27
39 **Ant. Nel fuoco, con voce unanime:** *T:* LO; *M e A:* D. Stefani (1987) © 27
40 **Salmo 149 - Cantate al Signore un canto nuovo:** *T:* LO; *M e A:* D. Stefani (1985) © 27
40 **Ant. I figli della Chiesa esultino:** *T:* LO; *M e A:* D. Stefani (1985) © 27
41 **Salmo 117 - Celebrate il Signore:** *T:* LO; *M e A:* D. Stefani (1985) © 27
41 **Ant. Ringraziate il Signore:** *T:* LO; *M e A:* L. Picchi (1962) © 27
42 **Cantico Dn 3, 52-57 - Benedetto sei tu, Signore:** *T:* LO; *M e A:* F. Rainoldi (1985) © 6
42 **Ant. Cantiamo un inno al nostro Dio:** *T:* LO; *M e A:* F. Rainoldi (1985) © 6
43 **Salmo 150 - Lodate il Signore nel suo santuario:** *T:* LO; *M e A:* D. Stefani (1985) © 27
43 **Ant. Tutti i viventi, lodate il Signore:** *T:* LO; *M e A:* E. Costa (1972) © 27
44 **Salmo 92 - Il Signore regna:** *T:* LO; *M e A:* D. Stefani (1985) © 27
44 **Ant. Alleluia! Grande il Signore:** *T:* SC; *M e A:* D. Stefani (1985) © 27
45 **Cantico Dn 3, 57-88.56 - Benedite, opere tutte del Signore:** *T:* LO; *M:* F. Allamandi (1995); *A:* A. Fant (1995) © 27
45 **Ant. Lode a te, Signore:** *T:* LO; *M e A:* A. Zorzi (1985) © 27
45 **Rit. Benedite, benedite il Signore:** *T:* LO; *M:* F. Allamandi (1995); *A:* A. Fant (1995) © 27
46 **Salmo 148 - Lodate il Signore dai cieli:** *T:* LO; *M e A:* D. Stefani (1985) © 27
46 **Ant. Alleluia! Lodate il Signore dai cieli:** *T:* LO; *M e A:* D. Stefani (1972) © 27
47 **Salmo 109 - Oracolo del Signore:** *T:* LO; *M e A:* D. Stefani (1985) © 27
47 **Ant. Sacerdote per sempre:** *T:* LO; *M e A:* G. Stefani (1972) © 27
47 **Ant. In splendore di santità:** *T:* LO; *M e A:* D. Stefani (1972) © 27
48 **Salmo 113 A - Quando Israele uscì dall'Egitto:** *T:* LO; *M e A:* D. Stefani (1976) © 27
48 **Ant. Tremò la terra:** *T:* LO; *M e A:* D. Stefani (1985) © 27
49 **Salmo 113 B - Non a noi, Signore:** *T:* LO; *M e A:* D. Stefani (1985) © 27
49 **Ant. Il nostro Dio è nei cieli:** *T:* LO; *M e A:* E. Bosio (1972) © 27
50 **Salmo 110 - Renderà grazie al Signore:** *T:* LO; *M e A:* D. Stefani (1985) © 27
50 **Ant. Celebriamo il ricordo:** *T:* LO; *M e A:* D. Stefani (1985) © 27
51 **Salmo 111 - Beato l'uomo che teme il Signore:** *T:* LO; *M e A:* D. Stefani (1985) © 27
51 **Ant. Beato chi ha fame ... sarà saziato:** *T:* LO; *M e A:* D. Stefani (1985) © 27
52 **Cantico Ap 19, 1-7 - Dio regni: esulti la terra:** *T:* LO; *M e A:* D. Stefani (1972) © 27
52 **Ant. Dio regna: esulti la terra:** *T:* LO; *M e A:* D. Stefani (1972) © 27

53 **Cantico 1 Pt 2, 21-25 - Cristo patì per voi:** *T:* LO; *M e A:* D. Stefani (1988) © 27
53 **Ant. Dalle sue piaghe:** *T:* LO; *M e A:* D. Stefani (1988) © 27
54 **Quanto sono grandi le tue opere (Resp.):** *T:* LO; *M e A:* D. Stefani (1989) © 27
55 **Cristo, Figlio del Dio vivo (Resp.):** *T:* LO; *M e A:* D. Stefani (1972) © 27
56 **Benedetto sei tu, Signore (Resp.):** *T:* LO; *M e A:* D. Stefani (1972) © 27
57 **Dal sorgere del sole (Resp.):** *T:* LO; *M e A:* D. Stefani (1989) © 27
58 **Ti rendiamo grazie, Signore (Resp.):** *T:* LO; *M e A:* D. Stefani (1985) © 27
59 **Grande è il Signore (Resp.):** *T:* LO; *M:* D. Stefani (1977); *A:* D. Stefani (1985) © 27
60 **Cantico di Zaccaria (Lc 1, 68-79):** *T:* LO; *M e A:* D. De Stefanis (1980) © 5
60 **Ant. Il Signore è stato grande con noi:** *T:* LO; *M e A:* D. De Stefanis (1980) © 5
61 **Cantico della Beata Vergine (Lc 1, 46-55):** *T:* LO; *M e A:* D. Stefani (1972) © 27
61 **Ant. Ha fatto in me cose grandi:** *T:* LO; *M e A:* D. De Stefanis (1971) © 5
62 **Assisti il tuo popolo, Signore (Rit.):** *T:* LO; *M e A:* D. Stefani (1972) © 27
63 **O Signore, nostra vita e salvezza! (Rit.):** *T:* CS (1972); *M e A:* D. Stefani (1972) © 27
64 **Venga il tuo regno, Signore! (Rit.):** *T:* CS (1972); *M e A:* D. Stefani (1972) © 27
65 **Noi confidiamo in te (Rit.):** *T:* LO; *M e A:* D. Stefani (1983) © 27
66 **Cristo, Re della gloria (Rit.):** *T:* LO; *M e A:* A. Fant, A. Martorell, D. Stefani (1993) © 27
67 **Ricordati, Signore, del tuo popolo (Rit.):** *T:* LO; *M e A:* A. Fant, A. Martorell, D. Stefani (1993) © 27
68 **Mostraci, Signore (Rit.):** *T:* LO; *M e A:* A. Zorzi (1985) © 27
69 **Illumina il tuo popolo (Rit.):** *T:* LO; *M e A:* A. Zorzi (1985) © 27
70 **Rinnova, o Dio, i prodigi (Rit.):** *T:* LO; *M e A:* A. Fant (1995) © 27
71 **Guarda il tuo popolo (Rit.):** *T:* LO; *M e A:* A. Fant, A. Martorell, D. Stefani (1993) © 27
72 **Noi ti glorifichiamo, Signore (Rit.):** *T:* LO; *M e A:* A. Fant, A. Martorell, D. Stefani (1993) © 27
73 **Ascolta, Signore, la nostra preghiera (Rit.):** *T:* LO; *M:* ignoto; *A:* A. Fant (1995) © 27
74 **Il Signore sia con voi:** *T:* MR1; *M:* gregoriano; *A:* A. Fant (1995) © 27
75 **Andate in pace - Benediciamo il Signore:** *T:* LO; *M:* N.L. Barosco (1980); *A:* A. Fant (1995) © 27
76 **Il Signore ci benedica:** *T:* LO; *M:* N.L. Barosco (1980); *A:* A. Fant (1995) © 27
77 **Salmo 4 - Quando ti invoco, rispondimi:** *T:* LO; *M e A:* A. Zorzi (1985) © 27
77 **Ant. Pietà di me, o Signore:** *T:* TS; *M e A:* V. Bellone (1962) © 27
78 **Salmo 133 - Ecco, benedite il Signore:** *T:* LO; *M e A:* A. Fant (1995) © 27
78 **Ant. Nella notte benedite il Signore:** *T:* LO; *M e A:* D. Stefani (1972) © 27
79 **Salmo 90 - Tu, che abiti al riparo dell'Altissimo:** *T:* LO; *M e A:* A. Fant (1995) © 27
79 **Ant. Dimora all'ombra dell'Onnipotente:** *T:* LO; *M e A:* A. Zorzi (1985) © 27
80 **Signore, nelle tue mani (Resp.):** *T:* LO; *M:* gregoriano; *A:* A. Fant (1995) © 27
81 **Cantico di Simeone (Lc 2, 29-32):** *T:* LO; *M e A:* I. Bianchi (1980) © 27
81 **Ant. Nella veglia salvaci, Signore:** *T:* LO; *M e A:* I. Bianchi (1980) © 27
82 **Il Signore ci conceda:** *T:* LO; *M e A:* A. Zorzi (1985) © 27
83 **Salmo 1 - Beato l'uomo:** *T:* LO; *M e A:* A. Fant (1995) © 27
83 **Ant. Il giusto, che pone la speranza:** *T:* Lezionario (1972) © 29; *M e A:* A. Fant (1995) © 27
83 **Ant. Chi segue il Signore:** *T:* Lezionario (1972) © 29; *M e A:* A. Fant (1995) © 27
83 **Ant. Beato chi cammina:** *T:* Lezionario (1972) © 29; *M e A:* D. Machetta (1977) © 27
84 **Salmo 8 - O Signore, nostro Dio:** *T:* TS; *M e A:* J. Gelineau (1953) © 27
84 **Ant. O Signore, nostro Dio:** *T:* TS; *M e A:* G. Stefani (1962) © 27
85 **Salmo 18 - La legge del Signore:** *T:* LO; *M:* A. Fant (1973); *A:* A. Fant (1995) © 27
85 **Ant. O Signore, tu hai parole:** *T:* Gv 6, 68; *M e A:* A. Fant (1973) © 27
85 **Ant. Annuncerò ai fratelli:** *T:* Lezionario (1972) © 29; *M e A:* A. Fant (1995) © 27
85 **Ant. Beato chi cammina:** *T:* Lezionario (1972) © 29; *M e A:* D. Machetta (1977) © 27
86 **Salmo 21 - Dio mio, perché mi hai abbandonato?:** *T:* LO; *M e A:* D. Stefani (1972) © 27
86 **Ant. Mio Dio, mio Dio, perché mi hai abbandonato?:** *T e M:* Agape (1972) © 26; *A:* D. Stefani (1985) © 27
87 **Salmo 21 - Dio mio, perché mi hai abbandonato?:** *T:* LO; *M e A:* V. Miserachs (1970) © 6
87 **Ant. Dio mio, perché mi hai abbandonato?:** *T:* LO; *M e A:* V. Miserachs
88 **Salmo 22 - Il Signore è il mio pastore:** *T:* TS; *M e A:* J. Gelineau (1953) © 27
88 **Ant. Il Signore è il mio pastore:** *T:* TS; *M e A:* V. Bellone (1962) © 27
89 **Salmo 22 - Il Signore è il mio pastore:** *T:* LO; *M e A:* D. Stefani (1985) © 27
90 **Sei il mio pastore:** *T, M e A:* M. Giombini (1974); *A:* B. Cerino (1979) © 38
91 **Salmo 23 - Al Signore la terra:** *T:* TS; *M e A:* J. Gelineau (1953) © 27
91 **Ant. Chi salirà la montagna del Signore:** *T:* TS; *M e A:* D. Stefani (1962) © 27
91 **Ant. Apritevi, porte perenni:** *T:* TS; *M e A:* G. Stefani (1962) © 27
92 **Salmo 23 - Del Signore è la terra:** *T:* LO; *M e A:* D. Stefani (1985) © 27
93 **Salmo 24 - Confido in te:** *T:* TS; *M e A:* J. Gelineau (1955) © 27
93 **Ant. A te, Signore, innalzo l'anima mia:** *T:* TS; *M e A:* L. Picchi (1962) © 27
94 **Salmo 26 - Il Signore è mia luce:** *T:* TS; *M e A:* J. Gelineau (1955) © 27
94 **Ant. Il Signore è mia luce:** *T:* TS; *M e A:* L. Picchi (1962) © 27
95 **Salmo 26 - Il Signore è mia luce:** *T:* LO; *M e A:* D. Stefani (1985) © 27
96 **Salmo 26 - Mia luce e mia salvezza:** *T:* SC; *M e A:* D. Julien (1973) © 27
96 **Ant. Mia luce e mia salvezza:** *T:* SC; *M e A:* D. Julien (1973) © 27
97 **Sei la mia luce:** *T, M e A:* M. Giombini (1974); *A:* B. Cerino (1979) © 38
98 **Salmo 28 - Date al Signore, figli di Dio:** *T:* TS; *M e A:* J. Gelineau (1962) © 27
98 **Ant. Adorate il Signore nel suo tempio:** *T:* TS; *M e A:* J. Gelineau, D. Stefani (1962) © 27
98 **Ant. Il Signore siede in trono:** *T:* TS; *M e A:* L. Picchi (1962) © 27
99 **Salmo 28 - Figli di Dio, acclamate:** *T:* A. Burzoni (1971); *M:* M. Manzano, R. Gotti (1971); *A:* G.M. Rossi (1971) © 6
100 **Salmo 30 - In te, Signore, mi sono rifugiato:** *T:* LO; *M:* gregoriano, adatt. di A. Fant (1995) © 27
100 **Ant. Padre, nelle tue mani:** *T:* Lc 23,46; *M e A:* D. Machetta (1977) © 27
101 **Salmo-33 - Benedirò il Signore in ogni tempo:** *T:* TS; *M e A:* J. Gelineau (1955) © 27
101 **Ant. Gustate e vedete:** *T:* TS; *M e A:* J. Gelineau (1955) © 27
102 **Salmo 33 - Benedirò il Signore in ogni tempo:** *T:* LO; *M e A:* D. Stefani (1985) © 27
103 **Salmo 33 - Cristo Signore, tu vieni a noi:** *T:* SC; *T:* Rit.: G.M. Rossi (1970); *M e A:* G.M. Rossi (1970) © 6
104 **Salmo 41 - Come una cerva anela:** *T:* TS; *M e A:* J. Gelineau (1953) © 27
104 **Ant. L'anima mia ha sete del Dio vivente:** *T:* TS; *M e A:* D. Stefani (1962) © 27
105 **Salmo 42 - Fammi giustizia:** *T:* TS; *M e A:* J. Gelineau (1953) © 27
105 **Ant. Difendi la mia causa, Signore:** *T:* TS; *M e A:* L. Picchi (1962) © 27

105 **Ant. Verrò all'altare di Dio:** *T:* TS; *M e A:* A. Martorell (1962) © 27
106 **Salmo 46 - Popoli tutti, battete le mani:** *T:* TS; *M e A:* J. Gelineau (1955) © 27
106 **Ant. Genti tutte, battete le mani:** *T:* TS; *M e A:* E. Bosio (1962) © 27
106 **Ant. Ascende Dio:** *T:* TS; *M e A:* D. Stefani (1962) © 27
107 **Salmo 50 - Pietà di me, o Dio:** *T:* TS; *M e A:* J. Gelineau (1953) © 27
107 **Ant. Purificami, o Signore:** *T:* TS; *M e A:* A. Martorell (1962) © 27
108 **Salmo 50 - Pietà di me, o Dio:** *T:* LO; *M e A:* D. Stefani (1985) © 27
109 **Salmo 66 - Dio ci sia propizio:** *T:* TS; *M e A:* J. Gelineau (1955) © 27
109 **Ant. Ti lodino i popoli, o Dio:** *T:* TS; *M e A:* J. Gelineau (1955) © 27
109 **Ant. Tutte le genti vedranno:** *T:* TS; *M e A:* V. Bellone (1962) © 27
110 **Salmo 66 - Dio abbia pietà di noi:** *T:* LO; *M e A:* D. Stefani (1985) © 27
111 **Salmo 83 - L'anima mia desidera:** *T:* TS; *M e A:* J. Gelineau (1955) © 27
111 **Ant. Com'è dolce la tua casa:** *T:* TS; *M e A:* E. Bosio (1962) © 27
112 **Salmo 83 - Quanto sono amabili le tue dimore:** *T:* LO; *M e A:* D. Stefani (1985) © 27
113 **Salmo 84 - Hai favorito, Signore, la tua terra:** *T:* TS; *M e A:* J. Gelineau (1955) © 27
113 **Ant. Rallegratevi, fratelli:** *T:* Fil 4,4-5; *M e A:* A. Martorell (1962) © 27
114 **Salmo 84 - Signore sei stato buono con la tua terra:** *T:* LO; *M e A:* D. Stefani (1985) © 27
114 **Ant. O cieli, stillate rugiada:** *T:* Is 45,8; *M e A:* A. Martorell (1965) © 27
115 **Salmo 86 - Le sue fondamenta:** *T:* LO; *M e A:* F. Rainoldi (1985) © 6
115 **Ant. Di te si dicono cose stupende:** *T:* LO; *M e A:* F. Rainoldi (1985) © 6
116 **Salmo 88 - Canterò senza fine:** *T:* Lezionario (1972) © 29; *M e A:* A. Fant (1984) © 27
116 **Ant. Tu sei fedele, Signore:** *T:* Lezionario (1972) © 29; *M e A:* A. Fant (1984) © 27
117 **Salmo 94 - Venite, esultiamo al Signore:** *T:* TS; *M e A:* J. Gelineau (1955) © 27
117 **Ant. Venite, adoriamo il Signore:** *T:* TS; *M e A:* L. Picchi (1962) © 27
118 **Salmo 94 - Venite, applaudiamo al Signore:** *T:* LO; *M e A:* D. Stefani (1985) © 27
119 **Salmo 95 - Cantate al Signore:** *T:* LO; *M e A:* A. Fant (1995) © 27
119 **Ant. Cantate, benedite il suo nome:** *T, M e A:* A. Fant (1995) © 27
119 **Ant. Cantate, oggi è nato Gesù:** *T, M e A:* A. Fant (1995) © 27
120 **Salmo 95 - Lodate il Signore:** *T e M:* Agape (1972) © 26; *A:* D. Stefani (1985) © 27
120 **Rit. Lodate, lodate il Signore:** *T e M:* Agape (1972) © 26; *A:* D. Stefani (1985) © 27
121 **Salmo 97 - Cantate al Signore un canto nuovo:** *T:* TS; *M e A:* J. Gelineau (1955) © 27
121 **Ant. Cantate al Signore un canto nuovo:** *T:* TS; *M e A:* E. Bosio (1962) © 27
121 **Ant. O Maria, tu sorgi come aurora:** *T:* cf. Ct 6,10; *M e A:* E. Bosio (1968) © 27
121 **Ant. Per noi è nato un bambino:** *T:* Is 9,5; *M e A:* D. Stefani (1962) © 27
122 **Salmo 97 - Cantate al Signore un canto nuovo:** *T:* LO; *M e A:* D. Stefani (1985) © 27
123 **Salmo 99 - O terra tutta, acclamate al Signore:** *T:* TS; *M e A:* J. Gelineau (1953) © 27
123 **Ant. Venite al Signore con canti di gioia:** *T:* TS; *M e A:* D. Stefani (1962) © 27
124 **Salmo 99 - Acclamate al Signore:** *T:* LO; *M e A:* D. Stefani (1985) © 27
125 **Salmo 103 - Benedici il Signore, anima mia:** *T:* Lezionario (1972) © 29; *M e A:* A. Fant (1992) © 27
125 **Ant. Del tuo Spirito, Signore:** *T:* Lezionario (1972) © 29; *M e A:* A. Fant (1992) © 27
126 **Salmo 112 - Lodate, servi del Signore. Alleluia!:** *T:* LO; *M e A:* F. Rainoldi (1984) © 6
127 **Salmo 116 - Popoli tutti, lodate il Signore:** *T:* TS; *M e A:* J. Gelineau (1955) © 27
127 **Ant. Popoli tutti, lodate il Signore:** *T:* TS; *M e A:* D. Stefani (1962) © 27
128 **Salmo 116 - Lodate il Signore, popoli tutti:** *T:* LO; *M:* D. Rimaud, F. Rainoldi (1973) © 40; *A:* D. Stefani (1985) © 27
129 **Salmo 116 - Lodate il Signore, popoli tutti:** *T:* LO; *M e A:* J. Berthier (1984) © 39
129 **Ant. Laudate Dominum:** *T:* Sal 116, 1; *M e A:* J. Berthier (1980) © 39
130 **Salmo 117 - Questo è il giorno che ha fatto il Signore:** *T:* TS; *M e A:* J. Gelineau (1955) © 27
130 **Ant. Questo è il giorno che ha fatto il Signore:** *T:* TS; *M e A:* D. Stefani (1962) © 27
131 **Salmo 117 - Questo è il giorno di Cristo Signore:** *T:* LO; *M e A:* G.M. Rossi (1975) © 27
131 **Rit. Questo è il giorno di Cristo Signore:** *T:* LO; *M e A:* G.M. Rossi (1975) © 27
132 **Salmo 121 - Esultai quando mi dissero: andiamo!:** *T:* TS; *M e A:* J. Gelineau (1953) © 27
132 **Ant. Rallégrati, Gerusalemme:** *T:* TS; *M e A:* D. Stefani (1962) © 27
132 **Ant. Andiamo alla casa del Signore:** *T:* TS; *M e A:* D. Stefani (1962) © 27
133 **Salmo 122 - Sollevo i miei occhi a te:** *T:* TS; *M e A:* J. Gelineau (1953) © 27
133 **Ant. Solleviamo i nostri occhi al Signore:** *T:* TS; *M e A:* A. Martorell (1962) © 27
134 **Salmo 126 - Se il Signore non costruisce la casa:** *T:* LO; *M e A:* D. Stefani (1985) © 27
134 **Ant. Beati i puri di cuore:** *T:* LO; *M e A:* D. Stefani (1972) © 27
134 **Ant. Nella vita e nella morte:** *T:* LO; *M e A:* D. Stefani (1985) © 27
135 **Salmo 127 - Beato l'uomo che teme il Signore:** *T:* Lezionario ad diversa (1973) © 19; *M e A:* F. Rainoldi (1972) © 27
135 **Ant. Vita e benedizione:** *T:* Lezionario ad diversa (1973) © 19; *M e A:* F. Rainoldi (1972) © 27
136 **Salmo 127 - Chi teme il Signore sarà beato:** *T:* J. Tafuri, G. Sobrero (1969) © 27; *M:* L. Deiss (1960) © 46; *A:* D. Stefani (1969) © 27
136 **Ant. Come rami di olivo:** *T:* J. Tafuri, G. Sobrero (1969) © 27; *M:* L. Deiss (1960) © 46; *A:* D. Stefani (1969) © 27
137 **Salmo 129 - Dal profondo grido a te, o Signore:** *T:* TS; *M e A:* J. Gelineau (1953) © 27
137 **Ant. Spero nel Signore:** *T:* TS; *M e A:* L. Picchi (1962) © 27
137 **Ant. Se tu guardi le colpe:** *T:* TS; *M e A:* E. Bosio (1962) © 27
138 **Salmo 129 - Svegliati, tu che dormi:** *T:* LO; *M e A:* F. Rainoldi (1988) © 15
138 **Ant. Svegliati, tu che dormi:** *T:* LO; *M e A:* F. Rainoldi (1988) © 15
139 **Salmo 129 - L'eterno riposo dona loro, o Signore:** *T:* LO; *M e A:* D. Stefani (1985) © 27
139 **Ant. L'eterno riposo dona a loro, o Signore:** *T:* MR1; *M e A:* G. Stefani (1966) © 27
140 **Salmo 135 - Rendete grazie al Signore:** *T:* TS; *M e A:* J. Gelineau (1953) © 27
141 **Salmo 135 - Lodate il Signore:** *T:* LO; *M e A:* D. Stefani (1985) © 27
141 **Ant. Grandi, meravigliose le tue opere:** *T:* LO; *M e A:* D. Stefani (1985) © 27
142 **Salmo 135 - Lodate il Signore perché è buono:** *T:* LO; *M e A:* L. Picchi (1959) © 6
143 **Salmo 141 - Sei tu, Signore, il mio rifugio:** *T:* LO; *M e A:* V. Martin (1985) © 6
143 **Ant. Sei tu, Signore, il mio rifugio:** *T:* LO; *M e A:* V. Martin (1985) © 6
144 **Salmo 147 - Esalta il Signore, o Gerusalemme:** *T:* TS; *M e A:* J. Gelineau (1955) © 27
144 **Ant. Esalta il Signore, o Gerusalemme:** *T:* TS; *M e A:* L. Picchi (1962) © 27
144 **Ant. Nella pienezza dello Spirito Santo:** *T:* At 2,4.11; *M e A:* D. Stefani (1962) © 27
145 **Salmo 148 - Lodate il Signore dai cieli, alleluia!:** *T:* LO; *M e A:* J. Gelineau (1967) © 43
146 **Salmo 150 - Lodate il Signore nel suo santuario, alleluia!:** *T:* LO; *M:* M. Greiter (Strasbourg) (1525); *A:* A. Fant (1985) © 27

147 **Salmo 150 - Lodate Dio nel suo santuario:** *T:* cf. Sal 150; *M:* G.M. Rossi (1971) © 6; *A:* G.M. Rossi (1995) © 27
148 **Salmo 150 - Lodate il Signore nel suo santuario:** *T:* LO; *M e A:* J. Berthier (1984) © 39
148 **Ant. Laudate Dominum:** *T:* Sal 116, 1; *M e A:* J. Berthier (1980) © 39
149 **Cantiamo al Signore (da Es 15):** *T:* SC; *M e A:* G. Stefani (1966) © 27
150 **Mia forza e mio canto (Es 15, 2-18):** *T:* cf. Es 15,1-20; *M:* S. Martinez (1989) © 44; *A:* A. Ruo Rui (1995) © 27
151 **Benedetto sei tu, Signore (Dn 3, 52-57):** *T:* LO; *M e A:* D. Stefani (1972) © 27
151 **Rit. Degno di lode e di gloria:** *T:* LO; *M e A:* D. Stefani (1972) © 27
152 **Benedetto sei tu, Signore (Dn 3, 52-57):** *T:* LO; *M e A:* D. Stefani (1985) © 27
153 **Benediciamo il Signore (Dn 3, 57-88):** *T:* SC; *M:* D. Julien (1968); *A:* D. Stefani (1968) © 27
154 **Opere del Signore, benedite il Signore (Dn 3, 57-88):** *T:* SC; *M e A:* D. Stefani (1987) © 27
155 **Voi tutte, opere del Signore (Dn 3, 57-88):** *T:* dal SC; *M e A:* G.M. Rossi (1970) © 6
156 **Montagne e colline (Dn 3, 57-88):** *T:* LO; *M e A:* A. Fant (1980) © 27
157 **Opere tutte - Surrexit Christus (Dn 3, 57-88):** *T:* LO; *M e A:* J. Berthier (1984) © 39
158 **Cielo e terra, lodate il Signore (Dn 3, 57-88):** *T:* cf. Dn 3, 57-88; *M e A:* D. Machetta (1977) © 27
159 **L'anima mia magnifica il Signore (Lc 1, 46-55):** *T:* LO; *M e A:* D. Stefani (1965) © 27
159 **Ant. Esalterò in eterno il tuo amore:** *T:* LO; *M e A:* D. Stefani (1972) © 27
160 **Magnificat anima mea (Lc 1, 46-55):** *T:* LO; *M e A:* A. Zorzi (1985) © 27
160 **Ant. Magnificat, anima mea:** *M e A:* J. Berthier (1976) © 39
160 **Ant. Magnificat, anima mea:** *M e A:* J.-P. Lécot © 28
161 **Magnificat, anima mea (Lc 1, 46-55):** *T:* LO; *M e A:* J.-P. Lécot © 28
162 **L'anima mia magnifica il Signore (Lc 1, 46-55):** *T:* LO; *M e A:* (modulo 1) J. Gelineau (1953) © 27; (modulo 2) A. Fant (1995) © 27
162 **Ant. Si allieta il mio spirito in Dio:** *T:* TS; *M e A:* A. Martorell (1962) © 27
163 **Grande è il Signore (Lc 1, 46-55):** *T:* Trad. Interconfessionale in Lingua Corrente, 1987 © LDC-ABU; *M e A:* A. Fant © 27
163 **Ant. Io canto la mia gioia:** *T:* cf. Lc 1, 46-55; *M e A:* D. Machetta (1977) © 27
164 **Magnifica il Signore, anima mia (Lc 1, 46-55):** *T e M:* G. Amadei (1975) © 18; *A:* D. Stefani (1985) © 27
165 **Benedetto il Signore (Lc 1, 68-79):** *T:* LO; *M:* gregoriano; *A:* D. Stefani (1972) © 27
165 **Ant. Ricorda, Signore, la tua alleanza:** *T:* LO; *M e A:* D. Stefani (1972) © 27
166 **Benedetto il Signore (Lc 1, 68-79):** *T:* LO; *M:* gregoriano; *A:* D. Stefani (1972) © 27
166 **Ant. Benedetto il Signore:** *T:* LO; *M e A:* D. Stefani (1972) © 27
167 **Benedetto il Signore (Lc 1, 68-79):** *T:* cf. LO; *M e A:* «Comunità di Gesù (To)» (1993) © 27
168 **Gloria, onore a te (1 Tm 3, 16):** *T:* J. Tafuri, G. Sobrero (1969) © 27; *M:* L. Deiss (1960) © 46; *A:* A. Fant (1971) © 27
169 **Alleluia! Salvezza e potenza (Ap 19, 1-7):** *T:* LO; *M:* gregoriano; *A:* F. Rainoldi (1977) © 40
170 **Alleluia! Salvezza e potenza (Ap 19, 1-7):** *T:* LO; *M e A:* D. Machetta (1987) © 27
171 **Dio regna: esulti la terra (Ap 19, 1-7):** *T:* cf. LO; *M e A:* F. Rainoldi (1971) © 6
172 **Gloria, gloria, alleluia! (Ap 19, 1-7):** *T:* cf. LO; *M:* J. Tafuri (1981); *A:* G.M. Rossi (1981) © 27
173 **Noi ti lodiamo, Dio (Te Deum):** *T:* LO; *M:* gregoriano; *A:* D. Stefani (1985) © 27
174 **Ti celebriamo, Dio (Te Deum):** *T:* Preghiera del giorno (1967); *M e A:* D. Stefani (1971.1995) © 27
p. 151 **Moduli per Salmi e Cantici:** *M:* A. Zorzi (1985); *A:* **(1a, 2b, 3a, 4b, 6b, 8, 9b, 11a)** A. Zorzi (1985); **(1b, 2a, 3b, 4a, 6a, 7, 9a, 10, 11b, 12)** P. Rimoldi (1995) © 27
175 **Cristo, Figlio del Dio vivo (Resp.):** *T:* LO; *M e A:* D. Stefani (1972) © 27
176 **Gerusalemme, città di Dio (Resp.):** *T:* LO; *M e A:* A. Fant (1989) © 27
177 **Il Verbo di Dio si è fatto carne (Resp.):** *T:* LO; *M e A:* A. Fant (1988) © 27
178 **Il Signore veglia (Resp.):** *T:* LO; *M e A:* L. Lasagna (1981) © 27
179 **Lampada ai miei passi (Resp.):** *T:* LO; *M e A:* T. Zardini (1977) © 27
180 **Quel giorno Cristo dirà (Resp.):** *T:* LO; *M e A:* T. Zardini (1972) © 27
181 **Cristo ci ama (Resp.):** *T:* LO; *M e A:* D. Stefani (1977) © 27
182 **Noi ti adoriamo e ti benediciamo (Resp.):** *T:* LO; *M e A:* A. Fant (1987) © 27
183 **Questo è il giorno che ha fatto il Signore (Resp.):** *T:* TS; *M e A:* D. Stefani (1962) © 27
184 **Questo è il giorno che ha fatto il Signore (Resp.):** *T:* LO; *M e A:* V. Bellone (1965) © 27
185 **Questo è il giorno che ha fatto il Signore (Resp.):** *T:* LO; *M e A:* A. Fant, A. Martorell, D. Stefani (1993) © 27
186 **Canterò con voi (Resp.):** *T e M:* L. Scaglianti (1975); *A:* A. Fant (1995) © 27
p. 158 **Modulo per Responsorio pasquale:** *M e A:* A. Zorzi, adatt. dal gregoriano (1985) © 27
187 **Ci nutri, Signore (Resp.):** *T:* LO; *M e A:* D. Stefani (1977) © 27
188 **Come la pupilla dell'occhio (Resp.):** *T:* LO; *M e A:* D. Stefani (1977) © 27
189 **Con tutto il mio cuore (Resp.):** *T:* LO; *M e A:* D. Stefani (1972) © 27
190 **Dio, mia roccia di salvezza (Resp.):** *T:* LO; *M e A:* D. Stefani (1977) © 27
191 **Esultino le mie labbra (Resp.):** *T:* LO; *M e A:* D. Stefani (1977) © 27
192 **Mi colmerai di gioia (Resp.):** *T:* LO; *M:* D. Stefani (1977); *A:* D. Stefani (1979) © 27
193 **Salga a te, Signore (Resp.):** *T:* LO; *M e A:* D. Stefani (1977) © 27
194 **Verso la tua parola (Resp.):** *T:* LO; *M e A:* D. Stefani (1972) © 27
195 **Ave, Maria (Resp.):** *T:* LO; *M e A:* A. Fant (1990) © 27
196 **Il Signore ti ha scelta (Resp.):** *T:* LO; *M e A:* A. Fant (1991) © 27
197 **Esultate, giusti nel Signore (Resp.):** *T:* LO; *M e A:* D. Stefani (1977) © 27
p. 162 **Moduli per Responsori: (1)** *M e A:* D. Stefani (1972); **(2)** *M e A:* D. Machetta (1995); **(3, 4, 5):** *M e A:* A. Zorzi (1985) © 27
198 **Nel nome del Padre - Amen:** *M:* MR2; *A:* (Ass.) D. Stefani (1985); *A:* (Cel.) A. Fant (1995) © 27
199 **Il Signore sia con voi - E con il tuo spirito:** *M:* MR2; *A:* (Cel.) A. Fant (1995); *A:* (Ass.) D. Stefani (1985) © 27
200 **Il Dio della speranza - E con il tuo spirito:** *T e M:* MR2; *A:* (Cel.) A. Fant (1995); *A:* (Ass.) D. Stefani (1985) © 27
201 **Nel nome del Padre - Amen:** *M:* MR2; *A:* (Ass.) D. Stefani (1985); *A:* (Cel.) A. Fant (1995) © 27
202 **Il Signore sia con voi - E con il tuo spirito:** *M:* MR2; *A:* (Cel.) A. Fant (1995); *A:* (Ass.) D. Stefani (1985) © 27
203 **La grazia del Signore nostro - E con il tuo spirito:** *M:* MR2; *A:* (Ass.) D. Stefani (1985); *A:* (Cel.) A. Fant (1995) © 27
204 **Pietà di noi, Signore:** *T:* RM; *M:* MR2; *A:* D. Menichetti (1984) © 15
205 **Pietà di noi, Signore:** *T:* RM; *M e A:* P. Rimoldi (1995) © 27
206 **Figlio del Dio vivente:** *T, M e A:* F. Rainoldi (1987) © 27
207 **Signore, che nel tuo sangue:** *T, M e A:* N. Vitone (1971) © 27
208 **Buon pastore:** *T:* OM; *M e A:* Invoc.: L. Picchi (1965) © 6; *M e A:* Vers.: D. Stefani (1985) © 27
209 **Tu sei la nostra pace:** *T:* MR1; *M e A:* D. Stefani (1985) © 27
210 **Signore, che ti sei fatto uomo:** *T:* MR1; *M:* Invoc.: L. Agustoni (1965) © 6; *M:* Vers.: D. Stefani (1974) © 27; *A:* D. Stefani (1974) © 27
211 **Dio grande:** *T:* E. Costa, G. Sobrero (1969); *M:* J. Gelineau (1967); *A:* D. Stefani (1969) © 27
212 **Cristo Gesù, Figlio di Dio:** *T:* Rito della Penitenza (1974) © 29; *M e A:* A. Martorell (1983) © 27
213 **Chiediamo al Signore salvezza e perdono:** *T e M:* C. Corio (1970); *A:* A. Fant (1995) © 27

214 **Signore Gesù, quando le tenebre:** *T:* F. Gomiero (1990); *M e A:* N.L. Barosco (1990) © 27
215 **Kyrie, eleison. Christe, eleison:** *M:* gregoriano (sec. XI-XIII); *A:* D. Stefani (1969) © 27
216 **Kyrie, eleison. Christe, eleison:** *M:* gregoriano; *A:* D. Stefani (1969) © 27
217 **Kyrie, eleison. Christe, eleison:** *M:* gregoriano; *A:* D. Stefani (1969) © 27
218 **Kyrie, eleison:** *M e A:* J. Berthier (1978) © 39
219 **Kyrie, eleison:** *M e A:* J. Berthier (1980) © 39
220 **Gloria a Dio:** *T:* OM; *M e A:* L. Picchi (1965) © 6
221 **Gloria a Dio:** *T:* OM; *M e A:* F. Rainoldi (1977) © 40
222 **Gloria a Dio:** *T:* adatt. di E. Costa dal MR1 (1990) © 15; *M e A:* J. Berthier (1988) © 43
223 **Gloria in excelsis Deo:** *T:* OM; *M e A:* J.-P. Lécot (1979) © 28
224 **Gloria in excelsis Deo:** *T:* Liturgia romana; *M:* gregoriano (sec. XVI); *A:* D. Stefani (1974) © 27
225 **Gloria in excelsis Deo (Rit.):** *T:* Lc 2,14; *M:* «noël» (sec. XVII); *A:* D. Stefani (1985) © 27
226 **Gloria a Dio nell'alto dei cieli! (Rit.):** *T:* OM; *M e A:* D. Stefani (1989) © 27
227 **Gloria! Gloria in excelsis Deo! (Rit.):** *T:* OM; *M e A:* D. Stefani (1989) © 27
228 **Gloria! Gloria! (Rit.):** *T:* OM; *M e A:* J. Berthier (1978) © 39
229 **Gloria nell'alto dei cieli (Rit.):** *T e A:* F. Rainoldi (1985) © 6; *M:* L.E. Gebhardi
230 **Orazione - Amen:** *M:* MR2; *A:* (Cel.) A. Fant (1995); *A:* (Ass.) D. Stefani (1985) © 27
231 **Orazione - Amen:** *M:* MR2; *A:* (Cel.) A. Fant (1995); *A:* (Ass.) D. Stefani (1985) © 27
232 **Parola di Dio - Rendiamo grazie a Dio:** *M:* MR2; *A:* (Cel.) D. Stefani (1985); *A:* (Ass.) A. Fant (1995) © 27
233 **Il Signore sia con voi - E con il tuo spirito:** *M:* MR2; *A:* (Cel.) A. Fant (1995); *A:* (Ass.) D. Stefani (1985) © 27
234 **Dal Vangelo - Gloria a te, o Signore:** *M:* MR2; *A:* (Cel.) D. Stefani (1985); *A:* (Ass.) A. Fant (1995) © 27
235 **Parola del Signore - Lode a te, o Cristo:** *M:* MR2; *A:* (Cel.) D. Stefani (1985); *A:* (Ass.) A. Fant (1995) © 27
236 **Parola di Dio - Rendiamo grazie a Dio:** *M:* MR2; *A:* (Cel.) A. Fant (1995); *A:* (Ass.) D. Stefani (1985) © 27
237 **Il Signore sia con voi - E con il tuo spirito:** *M:* MR2; *A:* (Cel.) A. Fant (1995); *A:* (Ass.) D. Stefani (1985) © 27
238 **Dal Vangelo - Gloria a te, o Signore:** *M:* MR2; *A:* A. Fant (1995) © 27
239 **Parola del Signore - Lode a te, o Cristo:** *M:* MR2; *A:* A. Fant (1995) © 27
240 **Alleluia! Cieli e terra cantano!:** *T:* A. Fant (1992); *M:* folk; *A:* A. Fant (1992) © 27
241 **Alleluia! Viene il Salvatore!:** *T:* E. Costa (1978) © 40; *M:* «noël» (sec. XVII); *A:* D. Stefani (1985) © 27
242 **Alleluia! Per noi è nato un bambino!:** *M:* Acclam.: Fédération du Nord. Lille (1972); *M:* Vers.: A. Fant (1995); *A:* A. Fant (1995) © 27
243 **Alleluia! È nato un bimbo in Betleem!:** *M:* H. Spitta (Zurigo) (1932); *A:* A. Fant (1995) © 27
244 **Alleluia! Abbiamo visto la sua stella!:** *T:* Lezionario festivo (1972) © 29; *M e A:* F. Sulpizi (1992) © 15
245 **Alleluia pasquale:** *M:* gregoriano; *A:* D. Stefani (1969) © 27
246 **Alleluia (O filii et filiæ):** *M:* tradizionale; *A:* A. Fant (1974) © 27
247 **Alleluia! Cristo è risorto!:** *T:* G. Sobrero (1) (1969); *T:* A. Fant (2-3) (1995); *M:* L. Deiss (1953); *A:* D. Stefani (1985) © 27
248 **Alleluia! Nel Cristo risorto!:** *T, M e A:* D. Machetta (1972) © 27
249 **Alleluia! Celebrate Dio:** *T:* F. Rainoldi (1976); *M:* D. Julien (1975); *A:* F. Rainoldi (1976) © 40
250 **Alleluia! Mostraci, Signore la tua misericordia:** *M:* MR2; *A:* D. Menichetti (1984) © 15
251 **Alleluia 1:** *M:* gregoriano; *A:* D. Stefani (1969) © 27
252 **Alleluia 2:** *M:* Acclam.: gregoriano; *M e A:* Vers.: D. Stefani (1995); *A:* Acclam.: A. Fant (1995) © 27
253 **Alleluia 3:** *M:* L. Deiss (1953); *A:* D. Stefani (1969) © 27
254 **Alleluia 4:** *M e A:* B. Cerino (1967) © 27
255 **Alleluia! Lodiamo il Signore!:** *T e M:* Acclam.: L. Agustoni (1970) © 6; *T, M e A:* Vers.: A. Fant (1995) © 27; *A:* Acclam.: A. Fant (1995) © 27
256 **Alleluia! Le tue parole, Signore:** *T:* Lezionario festivo (1972) © 29; *M e A:* F. Sulpizi (1992) © 15
257 **Alleluia 5:** *M:* M. Prophette (1972) © 40; *A:* D. Stefani (1985) © 27
258 **Alleluia! Oggi la Chiesa:** *T:* M. Giombini (1974) © 38; *T:* G. Agamennone (1985) © 27; *M:* M. Giombini (1974) © 38; *A:* A. Fant (1995) © 27
259 **Alleluia! Venite a me:** *T:* G. Orlandini (1981) © 40; *M:* J. Herrera (1980) © 28; *A:* F. Rainoldi (1981) © 40
260 **Alleluia! Passeranno i cieli:** *T:* A. Costa (1969); *M e A:* S. Varnavà (1969) © 41
261 **Alleluia! Nello Spirito:** *T:* A. Roncari (1978); *M:* L. Capello (1978); *A:* G.M. Rossi (1978) © 27
262 **Alleluia! A Cristo Signore:** *T, M e A:* G.M. Rossi (1970) © 6
263 **Alleluia! Ed oggi ancora:** *T e M:* P.A. Sequeri (1981); *A:* G.M. Rossi (1981) © 41
264 **Alleluia 6:** *M e A:* J. Berthier (1980) © 39
265 **Alleluia 7:** *M:* M. Wackenheim; *A:* A. Fant (1995) © 27
266 **Alleluia! Io sono la luce del mondo:** *T:* Gv 8, 12; *M:* (Acclam.) L. Deiss (1972) © 22; *A:* A. Ortolano (1986) © 27
267 **Alleluia 8:** *M:* D. Julien; *A:* A. Fant (1995) © 27
268 **Alleluia! Signore, tu hai parole di vita eterna:** *T:* Gv 6, 68; *M e A:* J. Berthier (1985) © 39
269 **Alleluia! Cantate al Signore!:** *T:* (strofe 1-3) D. Mosso (1995) © 27; *T:* (strofe 4-8) E. Costa (1996) © 27; *M e A:* (Rit. + strofe 1-3) F. O' Carroll (1985); *M e A:* (strofe 4-8) Chr. Walker (1985) © 14
270 **Alleluia! Amen!:** *M:* ignoto; *A:* A. Fant (1995) © 27
271 **Alleluia 9:** *M e A:* Vers.: A. Fant (1995) © 27; *M e A:* Acclam.: Ph. Duffy (1977)
272 **Alleluia! Quando tu, Parola:** *T:* F. Rainoldi (1986) © 30; *M e A:* Chr. Villeneuve © 30
273 **Lode e onore a te!:** *T e M:* MR2; *A:* D. Menichetti (1984) © 15
274 **Gloria a te, Signor!:** *T:* CS (1959); *M:* R. Jef (1953); *A:* D. Stefani (1959) © 27
275 **Gloria e lode a te, o Cristo!:** *T:* E. Costa (1985); *T:* N. Vitone (1972); *M e A:* N. Vitone (1972) © 27
276 **Gloria a Cristo!:** *T:* Lezionario (1972) © 29; *M e A:* Acclam.: L. Lasagna (1971) © 27; *M e A:* Vers.: D. Stefani (1995) © 27
277 **Lode, onore a te:** *T:* B. Cerino (1985); *M e A:* B. Cerino (1974) © 27
278 **Il Signore è la luce!:** *T e M:* M. Giombini (1969) © 38; *A:* D. Stefani (1985) © 27
279 **Cristo Signore, gloria e lode a te!:** *T, M e A:* F. Rainoldi (1988) © 27
280 **O luce radiosa:** *T:* G. Sobrero (1968); *M:* J. Gelineau (1956); *A:* D. Stefani (1974) © 27
281 **Lode a te, o Cristo!:** *T:* Sal 94,8; *M e A:* B.V. Modaro (1986) © 27
282 **Lode a te, o Cristo!:** *T:* Lezionario festivo (1972) © 29; *M e A:* Vers.: D. Stefani (1995) © 27; *M e A:* Acclam.: A. Ortolano (1986) © 27
283 **Lode a te, o Cristo!:** *T:* Lezionario festivo (1972) © 29; *M e A:* Acclam.: A. Ortolano (1986) © 27; *M e A:* Vers.: D. Stefani (1995) © 27
284 **Lode a te, o Cristo!:** *T:* Lezionario festivo (vers.: Gv 3, 16) (1972) © 29; *M e A:* A. Fant (1986) © 27
285 **Gloria e lode a te:** *T:* cf. Fil 2,8-9; *M e A:* G. Liberto (1988) © 6
286 **Lode all'Altissimo:** *M:* ignoto © 27
287 **Lode, onore a te, Cristo Signore!:** *T:* Lezionario festivo (1972) © 29; *M e A:* Acclam.: A. Ortolano (1986) © 27; *M e A:* Vers.: D. Stefani (1995) © 27
288 **Gloria a te, o Cristo, Verbo di Dio!:** *T:* cf. Sal 111,7; 1 Cor 6, 2; *M e A:* A. Fant (1984) © 27
289 **Credo in un solo Dio:** *T:* MR1
290 **Io credo in Dio:** *T:* MR2
291 **Credo, Signore! (Rit.):** *M e A:* B. Cerino (1979) © 27
292 **Credo, Signore! Amen! (Rit.):** *M e A:* A. Fant (1977) © 27
293 **Credo, Signore, accresci la mia fede! (Rit.):** *T:* Mc 9,24; *M e A:* A. Fant (1977) © 27
294 **Io credo in Dio:** *T:* MR2; *M e A:* F. Rainoldi (1985) © 6
295 **Io credo in Dio:** *T:* MR2; *M e A:* N. Vitone (1976) © 27
296 **Credo in unum Deum:** *T:* OM; *M:* gregoriano (sec. XVII); *A:* M. Tosi (1971) © 6
297 **Preghiamo insieme e cantiamo (Rit.):** *T:* OM; *M:* Melodie del celebrante (1965) © 7; *A:* D. Stefani (1969) © 27
298 **Noi ti preghiamo: ascoltaci, Signore! (Rit.):** *T e M:* MR2; *A:* D. Stefani (1985) © 27
299 **Noi ti preghiamo: ascoltaci, Signore! (Rit.):** *T e M:* MR2; *A:* D. Stefani (1985) © 27

300 **Preghiamo, fratelli: Noi ti preghiamo (Rit.):** *T:* OM; *M e A:* D. Stefani (1969) © 27
301 **Preghiamo, fratelli: o Signore, ascolta (Rit.):** *M:* tradizionale; *A:* D. Stefani (1974) © 27
302 **In te confidiamo, Signore! (Rit.):** *T, M e A:* F. Rainoldi (1985) © 6
303 **Ti preghiamo, Signore! (Rit.):** *M e A:* F. Rainoldi (1971) © 6
304 **Ascoltaci, Signore! (Rit.):** *M:* M. Giombini (1974) © 38; *A:* A. Fant (1985) © 27
305 **Signore, venga per noi il tuo regno! (Rit.):** *T:* D. Rimaud, G. Stefani (1966); *M:* D. Rimaud (1966); *A:* D. Stefani (1966) © 27
306 **Venga il tuo regno, Signore! (Rit.):** *T:* TS; *M e A:* B. Cerino (1978) © 27
307 **Guarda con amore i tuoi figli, Signore! (Rit.):** *T e M:* L. Scaglianti (1974); *A:* D. Stefani (1985) © 27
308 **O Dio dell'universo:** *T:* F. Filisetti (1971); *M e A:* T. Zardini (1971) © 6
309 **Salga da questo altare:** *T:* S. Albisetti (1953); *M e A:* L. Picchi (1953) © 6
310 **Se voi avete fame:** *T:* F. Filisetti (1980); *M e A:* V. Donella (1980) © 6
311 **Dialogo al Prefazio (1):** *T e M:* MR2; *A:* D. Menichetti (1984) © 15
312 **Dialogo al Prefazio (2):** *T e M:* MR2; *A:* A. Fant (1995) © 27
p. 218 **Moduli per il Prefazio (1):** *M:* MR2; *A:* D. Menichetti (1984) © 15; **(2):** *M:* MR2; *A:* A. Fant (1995) © 27
313 **Santo:** *T:* OM; *M e A:* L. Picchi (1965) © 6
314 **Santo:** *T:* OM; *M:* L. Cansani (1965) © 6; *A:* D. Stefani (1969) © 27
315 **Santo:** *T:* OM; *M:* G. Stefani (1967); *A:* D. Stefani (1967) © 27
316 **Santo:** *T:* OM; *M e A:* J. Dykes (1861), adatt. A. Fant (1969) © 27
317 **Santo:** *T:* OM; *M e A:* G.M. Rossi (1977) © 16
318 **Santo:** *T:* OM; *M:* gregoriano, adatt. D. Machetta (1972); *A:* D. Stefani (1972) © 27
319 **Santo:** *T:* OM; *M e A:* M. Bonfitto (1971) © 16
320 **Santo:** *T:* OM; *M:* G. Zappalà, A. Mancuso (1977) © 9; *A:* D. Stefani (1985) © 27
321 **Santo:** *T:* OM; *M:* D. Machetta (1970); *A:* D. Machetta (1985) © 27
322 **Santo:** *T:* OM; *M e A:* D. Machetta (1979) © 27
323 **Santo:** *T:* OM; *M e A:* A. Parisi (1986) © 18
324 **Santo:** *T:* OM; *M e A:* A. Fant (1979) © 27
325 **Sanctus:** *T:* OM; *M e A:* J.-P. Lécot © 28
326 **Sanctus:** *T:* Missale romanum; *M:* gregoriano (sec. XIII); *A:* D. Stefani (1969) © 27
327 **Annunciamo la tua morte, Signore:** *T:* RM; *M:* G. Stefani (1969); *A:* G. Stefani (1985) © 27
328 **Annunciamo la tua morte, Signore:** *T:* RM; *M e A:* G.M. Rossi (1969) © 6
329 **Annunciamo la tua morte, Signore:** *T:* RM; *M:* M. Giombini (1970) © 38; *A:* D. Stefani (1985) © 27
330 **Annunciamo la tua morte, Signore:** *T:* RM; *M e A:* M. Bonfitto (1971) © 16
331 **Annunciamo la tua morte, Signore:** *T:* RM; *M e A:* G. Pedemonti (1969) © 6
332 **Cristo vive:** *T:* E. Costa (1976) © 40; *M:* A. Kunc (1882); *A:* D. Stefani (1985) © 27
333 **Ogni volta che mangiamo di questo pane:** *T:* RM; *M e A:* G.M. Rossi (1969) © 6
334 **Ogni volta che mangiamo di questo pane:** *T:* MR1; *M e A:* A. Zorzi (1994) © 6
335 **Tu ci hai redenti con la tua croce:** *T:* MR2; *M e A:* B. Cerino (1985) © 27
336 **Tu ci hai redenti con la tua croce:** *T:* RM; *M e A:* G.M. Rossi (1969) © 6
337 **Tu ci hai redenti con la tua croce:** *T:* MR1; *M e A:* F. Rainoldi (1971) © 6
338 **Amen!:** *M:* MR2; *A:* D. Menichetti (1984) © 15
339 **Amen!:** *M e A:* A. Fant (1977) © 27
340 **Amen!:** *M:* Rep. di Montserrat; *A:* A. Fant (1995) © 27
341 **Amen!:** *M:* D. Cols; *A:* A. Fant (1995) © 27
342 **Amen!:** *M e A:* G.M. Rossi (1995) © 27
343 **Amen!:** *M:* spiritual; *A:* C. Franco (1995) © 27
344 **Amen!:** *M:* MR2; *A:* A. Fant (1995) © 27
345 **Amen!:** *M:* R. Lesueur (1970) © 22; *A:* D. Stefani (1985) © 27
346 **Amen!:** *M:* B. Cerino (1985); *A:* D. Stefani (1985) © 27
347 **Amen!:** *M e A:* J. Jordan; *A:* A. Fant (1995) © 27
348 **Amen!:** *M e A:* J. Jordan; *A:* A. Fant (1995) © 27
349 **Amen!:** *T:* OM; *M e A:* J.-P. Lécot © 28
350 **I cieli - Osanna:** *T:* MF; *M e A:* A. Fant (1977) © 27
351 **Benedetto - Osanna:** *T:* MF; *M e A:* A. Fant (1977) © 27
352 **Santo - Osanna:** *T:* MF; *M e A:* A. Fant (1977) © 27
353 **Per noi Cristo è morto:** *T:* MF; *M e A:* A. Fant (1977) © 27
354 **Per Cristo, ... Amen:** *T:* MF; *M e A:* A. Fant (1977) © 27
355 **Gloria a te, Signore:** *T:* MF; *M e A:* E. Costa, F. Rainoldi (1977) © 40
356 **Santo:** *T:* MF; *M e A:* E. Costa, F. Rainoldi (1977) © 40
357 **È il Signore Gesù:** *T:* MF; *M e A:* E. Costa, F. Rainoldi (1977) © 40
358 **Un cuore solo:** *T:* MF; *M e A:* E. Costa, F. Rainoldi (1977) © 40
359 **Amen! Gloria! Osanna!:** *T:* MF; *M:* E. Costa, F. Rainoldi (1977) © 40; *A:* E. Costa (1995) © 27
360 **Gloria a te, Signore:** *T:* MF; *M e A:* A. Fant (1979) © 27
361 **Santo:** *T:* MF; *M e A:* A. Fant (1979) © 27
362 **È il Signore Gesù!:** *T:* MF; *M e A:* A. Fant (1979) © 27
363 **Un cuor solo:** *T:* MF; *M e A:* A. Fant (1979) © 27
364 **Amen, gloria cantiamo!:** *T:* MF; *M e A:* A. Fant (1979) © 27
365 **Santo:** *T:* MF; *M e A:* A. Fant (1977) © 27
366 **Annunciamo la tua morte, Signore:** *T:* MF; *M e A:* A. Fant (1977) © 27
367 **Gloria a te, Signore:** *T:* MF; *M e A:* A. Fant (1977) © 27
368 **Per Cristo, ... Amen:** *T:* OM; *M e A:* A. Fant (1977) © 27
369 **Padre nostro:** *T:* Mt 6,9-13; *M:* dal gregoriano; *A:* A. Fant (1995) © 27
370 **Padre nostro:** *T:* Mt 6,9-13; *M:* MR2; *A:* D. Menichetti (1984) © 15
371 **Padre nostro:** *T:* Mt 6,9-13; *M:* J. Gelineau, adatt. di E. Costa (1971); *A:* J. Gelineau (1971) © 8
372 **Padre nostro:** *T:* Mt 6,9-13; *M e A:* L. Picchi (1965) © 6
373 **Pater noster:** *T:* Mt 6,9-13; *M:* gregoriano; *A:* A. Fant (1974) © 27
p. 252 **Embolismo (I):** *T e M:* MR2; *A:* D. Menichetti (1984) © 15
374 **Tuo è il regno:** *T:* MR1; *M:* A. Kunc (1882); *A:* D. Stefani (1985) © 27
375 **Tuo è il regno:** *T e M:* MR2; *A:* D. Menichetti (1984) © 15
p. 252 **Embolismo (II):** *T e M:* MR2; *A:* A. Fant (1995) © 27
376 **Tuo è il regno:** *T e M:* MR2; *A:* D. Stefani (1985) © 27
377 **Tuo è il regno:** *T:* RM; *M e A:* D. Stefani (1969) © 27
378 **Tuo è il regno:** *T:* MR1; *M:* gregoriano; *A:* D. Stefani (1974) © 27
379 **La pace del Signore - E con il tuo spirito:** *T e M:* MR2; *A:* D. Menichetti (1984) © 15
380 **La pace del Signore - E con il tuo spirito:** *T e M:* MR2; *A:* D. Stefani (1985) © 27
381 **Agnello di Dio:** *T:* Liturgia romana; *M e A:* L. Picchi (1953) © 6
382 **Agnello di Dio:** *T:* OM; *M e A:* D. Stefani (1969) © 27
383 **Agnello di Dio:** *T:* OM; *M e A:* L. Agustoni (1965) © 6
384 **Agnello di Dio:** *T:* OM; *M e A:* E. Capaccioli (1966) © 27
385 **Agnello di Dio:** *T:* MR1; *T, M e A:* E. Costa (1979) © 27
386 **Agnello di Dio:** *T:* MR1; *T, M e A:* D. Machetta (1973) © 27
387 **Agnus Dei:** *T:* Missale romanum; *M:* gregoriano (sec. XII); *A:* D. Stefani (1969) © 27
388 **Il Signore sia con voi; Vi benedica Dio:** *T e M:* MR2; *A:* (Ass.) D. Stefani (1985); *A:* (Cel.) A. Fant (1995) © 27
389 **Il Signore sia con voi; Vi benedica Dio:** *T e M:* MR2; *A:* (Ass.) D. Stefani (1985); *A:* (Cel.) A. Fant (1995) © 27
390 **Benedizione solenne:** *T e M:* MR2; *A:* (Cel.) A. Fant (1995); *A:* (Ass.) D. Stefani (1985) © 27
391 **Benedizione solenne:** *T e M:* MR2; *A:* (Ass.) D. Stefani (1985); *A:* (Cel.) A. Fant (1995) © 27
392 **Congedo:** *T e M:* MR2; *A:* D. Stefani (1985) © 27
393 **La gioia del Signore - Rendiamo grazie a Dio:** *T e M:* MR2; *A:* (Cel.) A. Fant (1995); *A:* (Ass.) D. Stefani (1985) © 27
394 **Congedo:** *T e M:* MR2; *A:* (Ass.) D. Stefani (1985); *A:* (Cel.) A. Fant (1995) © 27
395 **Congedo pasquale:** *T e M:* MR2; *A:* D. Stefani (1985) © 27
396 **Congedo pasquale:** *T e M:* MR2; *A:* (Cel.) A. Fant (1995); *A:* (Ass.) D. Stefani (1985) © 27

397 **Congedo pasquale:** *T e M:* MR2; *A:* D. Stefani (1985) © 27
398 **A te, Dio: Gloria nei secoli! (Rit.):** *T:* G. Sobrero (1974); *M e A:* G.M. Rossi (1974) © 27
399 **Ave, Maria, piena di grazia (Rit.):** *T:* Lc 1,28; *M e A:* D. Machetta (1972) © 27
400 **Ave, Maria, piena di grazia (Rit.):** *T:* Lc 1,28; *M e A:* P. Damilano (1963) © 16
401 **Beato chi teme il Signore (Rit.):** *T:* TS (1962); *M e A:* J. Gelineau (1953) © 27
402 **Canterò e suonerò al Signore! (Rit.):** *T:* TS; *M e A:* E. Bosio (1962) © 27
403 **Canterò per sempre l'amore del Signore! (Rit.):** *T:* Sal 88,1 in SC (1965); *M:* D. De Stefanis (1973); *A:* G. Agamennone (1985) © 27
404 **Canterò per sempre l'amore del Signore! (Rit.):** *T:* Sal 88,1 in SC (1965); *M:* E. Costa (1986); *A:* C. Franco (1995) © 27
405 **Cantiamo al Signore con gioia (Rit.):** *T:* CS; *M e A:* J.A. Espinosa (1973) © 27
406 **Cristo è risorto, alleluia! (Rit.):** *T:* CS (1966); *M e A:* A. Martorell (1970) © 27
407 **Cristo, nostra Pasqua (Rit.):** *T, M e A:* G.M. Rossi (1971) © 6
408 **Cristo, vita nostra, salvaci! (Rit.):** *T:* LO; *M e A:* A. Fant, A. Martorell, D. Stefani (1993) © 27
409 **Dona alla tua Chiesa pace e unità! (Rit.):** *T, M e A:* B. Cerino (1985) © 27
410 **Dona la pace, Signore (Rit.):** *T:* TS; *M e A:* J. Gelineau (1953) © 27
411 **Dona loro, Signore, l'eterno riposo (Rit.):** *T:* LO; *M e A:* L. Agustoni (1971) © 6
412 **È bello cantare il tuo nome (Rit.):** *T:* cf. Sal 91; *M e A:* A. Martorell (1981) © 27
413 **Figlio di Maria vergine (Rit.):** *T:* LO; *M e A:* A. Fant, A. Martorell, D. Stefani (1993) © 27
414 **Gloria a te, o Signore! (Rit.):** *T:* MR1; *M e A:* F. Rainoldi (1985) © 6
415 **Gloria e lode a te, Signore (Rit.):** *T, M e A:* F. Rainoldi (1988) © 27
416 **Ha sete di te, Signore, l'anima mia (Rit.):** *T:* dal Salmo 41; *M e A:* G. Agamennone (1985) © 27
417 **Il Signore è il mio pastore (Rit.):** *T:* cf. Sal 22; *M e A:* A. Martorell (1981) © 27
418 **In te speriamo, Signore (Rit.):** *T:* LO; *M e A:* A. Martorell (1981) © 27
419 **Madre di tutte le genti (Rit.):** *T:* CS (1973); *M:* J.A. Espinosa (1971); *A:* D. Stefani (1985) © 27
420 **Manda il tuo Spirito (Rit.):** *T:* LO; *M e A:* A. Martorell (1993) © 27
421 **Manda su di noi il tuo santo Spirito (Rit.):** *T, M e A:* A. Zorzi (1985) © 27
422 **Maria, piena di grazia, interceda per noi (Rit.):** *T:* LO; *M e A:* A. Fant (1993) © 27
423 **Noi siamo la tua terra (Rit.):** *T e M:* M. Giombini (1970) © 38; *A:* D. Stefani (1985) © 27
424 **Noi ti lodiam e ti benediciamo (Rit.):** *T:* A. Gazzera (1953); *M e A:* P. Damilano (1953) © 1
425 **O Regina del mondo, Maria (Rit.):** *T:* TS; *M e A:* E. Bosio (1962) © 27
426 **Pace a te (Rit.):** *T e M:* M. Giombini (1970) © 38; *A:* D. Stefani (1985) © 27
427 **Padre, sia fatta la tua volontà! (Rit.):** *T:* Mt 6,10; *M e A:* A. Martorell (1962) © 27
428 **Per i tuoi santi, ascoltaci, Signore (Rit.):** *T:* LO; *M e A:* A. Fant, A. Martorell, D. Stefani (1993) © 27
429 **Per il mistero della tua croce (Rit.):** *T, M e A:* A. Fant (1986) © 27
430 **Perdonaci, Signore (Rit.):** *T, M e A:* G. Agamennone (1985) © 27
431 **Pietà di noi, o Signore (Rit.):** *T:* TS; *M e A:* V. Bellone (1962) © 27
432 **Rallégrati, popolo di Dio (Rit.):** *T:* E. Costa, G. Sobrero (1972); *M e A:* D. Stefani (1972) © 27
433 **Rendici santi, Signore (Rit.):** *T:* LO; *M e A:* A. Fant, A. Martorell, D. Stefani (1993) © 27
434 **Ricòrdati, Signore (Rit.):** *T:* LO; *M e A:* F. Rainoldi (1985) © 6
435 **Ricòrdati, Signore, della tua Chiesa (Rit.):** *T:* LO; *M e A:* A. Zorzi (1985) © 27
436 **Salvaci, Signore, per la tua croce (Rit.):** *T:* LO; *M e A:* A. Martorell (1993) © 27
437 **Salvàti dall'amore, cantiamo (Rit.):** *T, M e A:* L. Mazza (1985) © 27
438 **Santifica il tuo popolo, Signore (Rit.):** *T:* LO; *M e A:* A. Fant, A. Martorell, D. Stefani (1993) © 27
439 **Signore, abbi pietà di noi (Rit.):** *T, M e A:* A. Fant (1986) © 27
440 **Signore, aiutaci ad amarti di più (Rit.):** *T e M:* M. Giombini (1969) © 38; *A:* D. Stefani (1985) © 27
441 **Signore, donaci la sapienza (Rit.):** *T:* Sap 9,4; *M e A:* D. Machetta (1977) © 27
442 **Signore, venga il tuo regno (Rit.):** *T:* LO; *M e A:* A. Fant, A. Martorell, D. Stefani (1993) © 27
443 **Vieni, Signore Gesù! (Rit.):** *T:* G. Sobrero (1967); *M e A:* D. Stefani (1967) © 27
444 **Vieni, Signore, e non tardare (Rit.):** *T:* LO; *M e A:* S. Vanzin (1993) © 27
445 **Vieni, Signore, vieni! (Rit.):** *T:* Ap 22,20; *M e A:* A. Martorell (1971) © 27
446 **Canto per Cristo:** *T:* E. Costa (1976); *M:* folk inglese; *A:* B. Cerino (1976) © 40
447 **Cieli e terra nuova:** *T e M:* M. Piatti (1969); *A:* G. Agamennone (1985) © 27
448 **Gerusalemme:** *T:* E. Ferretti (1975); *M:* A. Bagni (1975); *A:* A. Fant (1975) © 27
449 **Sole a levante:** *T:* D. Rimaud, E. Costa (1977); *M e A:* V. Donella (1984) © 27
450 **Nuovi cieli:** *T e M:* J. Tafuri (1979); *A:* G.M. Rossi (1981) © 27
451 **Tu, quando verrai:** *T:* G.F. Poma (1978) © 27; *M e A:* W. Croft (1708)
452 **Vieni, Signore, vieni! Maranathà!:** *T:* Ap 22,20; *M:* P. Comi (1981) © 46; *A:* A. Fant (1995) © 27
453 **Innalzate nei cieli:** *T:* S. Albisetti (1965); *M e A:* A. Martorell (1965) © 27
454 **O Redentore dell'uomo:** *T:* D.M. Turoldo (1981) © 15; *M e A:* S. Marcianò (1982) © 6
455 **Osanna al Figlio di David:** *T:* A. Gazzera (1959); *T:* G. Agamennone (1984) © 27; *M e A:* P. Damilano (1959) © 1
456 **Rallégrati, Maria:** *T, M e A:* D. Machetta (1983) © 27
457 **Si compie la promessa:** *T:* M. Ampollini (1985) © 27; *M e A:* J. Crüger (1598-1663)
458 **Si accende una luce (Avvento):** *T:* A. Fant (1985); *M:* H. Rohr; *A:* A. Fant (1985) © 27
459 **Signore, vieni:** *T:* D. Rimaud, G. Stefani (1966); *M:* D. Rimaud (1966); *A:* D. Stefani (1966) © 27
460 **Ti preghiam con viva fede:** *T:* G. Maestri, V. Meloni (1953); *M e A:* L. Picchi (1953) © 35
461 **Vieni, o Signore:** *T, M e A:* D. Machetta (1972) © 27
462 **Vieni e rinasci in noi:** *T:* D. Rimaud, E. Costa (1977) © 27; *M e A:* F. Sulpizi (1981) © 40
463 **Voce di uno che grida nel deserto:** *T, M e A:* M. Frisina (1987) © 41
464 **Si accende una luce (Novena di Natale):** *T:* A. Fant (1985); *M:* H. Rohr; *A:* A. Fant (1985) © 27
465 **Canto delle «Profezie»:** *T e M:* tradizionale, adatt. di C. Fiore, G.F. Venturi, D. Mosso; *A:* A. Fant (1985) © 27
466 **Viene il Signore con infinito amore (Polisalmo):** *T:* tradizionale, adatt. di G.F. Venturi (1985); *M e A:* A. Fant (1985) © 27
467 **Intercessioni:** *T:* G.F. Venturi adatt. dalla LO (1985); *M e A:* (Rit. generico) O. Rosso (1985); *M e A:* (Rit. propri) D. Stefani (1985) © 27
468 **A Betlemme di Giudea:** *T:* E. Costa (1985); *M:* «noël» (sec. XVII); *A:* D. Stefani (1985) © 27
469 **Cantano gli angeli:** *T:* L. Borello (1970); *M:* ignoto; *A:* A. Fant (1970) © 27
470 **Dio s'è fatto come noi:** *T:* G. Stefani (1967) © 38; *M:* M. Giombini (1967) © 38; *A:* L. Molfino (1995) © 27
471 **È nato il Salvatore:** *T:* G. Stefani (1968); *M:* RS; *A:* B. Cerino (1968) © 27
472 **Dans une pauvre étable:** *(vedi libretto con i soli testi)*
473 **Lo, how a Rose e'er blooming:** *(vedi libretto con i soli testi)*
474 **Sobre la noche reina:** *(vedi libretto con i soli testi)*
475 **Es ist ein Ros entsprungen:** *(vedi libretto con i soli testi)*
476 **È nato un bimbo in Betlehem:** *T:* S. Albisetti (1971) © 6; *M:* sequenza (sec. XIV); *A:* D. Stefani (1976) © 27
477 **Gloria in cielo:** *T:* F. Filisetti (1977) © 6; *M:* lauda (sec. XIII); *A:* G. Soli (1978) © 40
478 **Gloria, gloria:** *T:* F. Filisetti (1977); *M e A:* V. Miserachs (1978) © 6

479 **Nato per noi:** *T:* G.M. Rossi, E. Costa (1985); *M:* F. Gruber (1818); *A:* D. Stefani (1985) © 27
480 **Notte di luce:** *T:* F. Rainoldi (1980); *M:* J. Akepsimas (1974); *A:* J. Bonfils (1974) © 40
481 **Nella notte il sole:** *T:* L. Borello (1970) © 27; *T:* M. Deflorian, E. Costa (1987) © 30; *M:* J. Goss (1880); *A:* A. Fant (1970) © 27
482 **O tu che dormi, destati!:** *T:* F. Rainoldi (1983) © 27; *M e A:* Wittemberg (1529)
483 **Tu scendi dalle stelle:** *T e M:* S. Alfonso M. de' Liguori (1755); *A:* N. Vitone (1961) © 27
484 **Venite, fedeli:** *T:* G. Stefani (1966); *M:* J.F. Wade (1740); *A:* B. Cerino (1966) © 27
485 **Orsù, fedeli:** *(vedi libretto con i soli testi)*
486 **Peuple fidèle:** *(vedi libretto con i soli testi)*
487 **O come, all ye faithful:** *(vedi libretto con i soli testi)*
488 **Venid, hombres todos:** *(vedi libretto con i soli testi)*
489 **Nun freut euch, ihr Christen** *(vedi libretto con i soli testi)*
490 **Apri le tue braccia:** *T e M:* D. Machetta (1974); *A:* D. Machetta (1979) © 27
491 **Ascolta le mie parole, Signore:** *T:* SC; *M e A:* E. Bosio (1968) © 27
492 **Come un padre:** *T:* SC; *M e A:* E. Bosio (1967) © 27
493 **Dono di grazia:** *T:* S. Albisetti (1985); *M:* J. Crüger (1598-1663); *A:* F. Rainoldi (1985) © 6
494 **Il Signore ci ha salvati:** *T:* A. Roncari (1978); *M:* L. Capello (1978); *A:* G.M. Rossi (1978) © 27
495 **Io ti cerco, Signore:** *T:* P.A. Sequeri (1987) © 41; *M e A:* B. Belli (1988)
496 **Io verrò a salvarvi:** *T:* cf. Ez 36,24-28; *M e A:* D. Machetta (1977) © 27
497 **Il tuo amore, Signore:** *T, M e A:* L. Scaglianti (1974) © 27
498 **Non mi abbandonare:** *T, M e A:* L. Scaglianti (1974) © 27
499 **Padre, perdona:** *T:* G. Stefani (1966); *M:* dal gregoriano; *A:* D. Stefani (1966) © 27
500 **Soccorri i tuoi figli:** *T, M e A:* F. Rainoldi (1991) © 15
501 **Se tu mi accogli:** *T:* G. Stefani (1966) © 27; *M:* G. Neumark (1641); *A:* J.S. Bach (1685-1750)
502 **Seigneur, je n'ose pas vous dire:** *(vedi libretto con i soli testi)*
503 **Señor, tú eres mi refugio:** *(vedi libretto con i soli testi)*
504 **Wer nur den lieben Gott lässt walten:** *(vedi libretto con i soli testi)*
505 **Un cuore nuovo:** *T:* G. Ferrero, R. D'Andrea (1971) © 46; *M:* L. Deiss (1960) © 46; *A:* D. Stefani (1985) © 27
506 **Chi è costui:** *T, M e A:* L. Scaglianti (1974) © 27
507 **Che male ho fatto mai:** *T:* A. Roncari (1978); *M:* L. Capello (1978); *A:* G.M. Rossi (1978) © 27
508 **Croce di Cristo:** *T, M e A:* F. Rainoldi (1987) © 27
509 **Croce di Cristo, noi ti adoriamo:** *T:* E. Costa (1983); *M:* J. Berthier (1983); *A:* A. Fant (1995) © 27
510 **Crocifisso mio Signore:** *T:* G. Stefani (1967); *M:* lauda (sec. XVIII); *A:* D. Stefani (1967) © 27
511 **Ecco l'uomo:** *T e M:* P.A. Sequeri (1981); *A:* G.M. Rossi (1981) © 41
512 **In te la nostra gloria:** *T:* SC; *M e A:* D. Stefani (1967) © 27
513 **O mio popolo:** *T:* CS; *M:* D. Julien (1957); *A:* A. Fant (1985) © 27
514 **O Cristo, tu regnerai:** *T:* R. Frattallone, E. Costa (1974); *M:* tradizionale slava; *A:* A. Fant (1974) © 27
515 **O capo insanguinato:** *T:* E. Costa, G. Sobrero (1974) © 3; *M:* da H.L. Hassler (1601); *A:* J.S. Bach (1685-1750)
516 **Signore, dolce volto:** *T:* G. Blasich (1969) © 27; *M:* da H.L. Hassler (1601); *A:* J.S. Bach (1685-1750)
517 **La sua corona è intrecciata di spine:** *(vedi libretto con i soli testi)*
518 **Mystère du Calvaire:** *(vedi libretto con i soli testi)*
519 **O sacred head sore wounded:** *(vedi libretto con i soli testi)*
520 **Oh rostro ensangrentado:** *(vedi libretto con i soli testi)*
521 **O Haupt voll Blut und Wunden:** *(vedi libretto con i soli testi)*
522 **Ti saluto, o croce santa:** *T:* A. Gazzera (1959); *M e A:* P. Damilano (1959) © 1
523 **Ti adoro, Redentore:** *T:* V. Meloni, E. Costa (1971); *M e A:* A. Martorell (1971) © 27
524 **Tu, nella notte triste:** *T:* G.F. Poma (1977) © 27; *M:* da H. Isaac (fine sec. XV); *A:* da J.S. Bach (1685-1750)
525 **Volto dell'uomo:** *T, M e A:* D. Machetta (1978) © 27
526 **Ecco il legno della croce:** *T e M:* MR2
527 **Cristo, luce del mondo:** *T e M:* MR2
528 **Tu sei la luce (Rit.):** *T e M:* MR2
529 **È giusto cantare con gioia (Exsultet):** *T:* L. Borello (1974); *M:* (Rit.) M. Giombini, (Modulo) D. Stefani (1974) © 27
530 **Litanie dei santi:** *T e M:* MR2; *A:* D. Stefani (1985) © 27
531 **Litanie dei santi:** *T:* adatt. di E. Costa dal MR2 (1995) © 27; *M:* J. Gelineau (1982) © 22; *A:* J. Bonfils (1982) © 22
532 **Alleluia - Giorno di Cristo:** *T:* F. Rainoldi (1977) © 40; *M:* gregoriano; *A:* F. Rainoldi (1977) © 40
533 **Alleluia - Il risorto Redentore:** *T:* V. Meloni (1985); *M:* ignoto; *A:* D. Stefani (1961) © 27
534 **Alleluia - La santa Pasqua:** *T:* S. Albisetti (1970) © 6; *M:* tradizionale; *A:* A. Fant (1974) © 27
535 **Alleluia - O popolo gioioso:** *(vedi libretto con i soli testi)*
536 **Alleluia - Chrétiens, chantons le Dieu vainqueur:** *(vedi libretto con i soli testi)*
537 **Alleluia - O sons and daughters:** *(vedi libretto con i soli testi)*
538 **Alleluia - Ihr Christen, singet hocherfreut:** *(vedi libretto con i soli testi)*
539 **Alleluia, a colui che risuscitò:** *T:* ignoto (1973) © 18; *M:* D. Fishel (1973) © 18; *A:* D. Stefani (1985) © 27
540 **Camminando con te:** *T:* D. Rimaud, E. Costa (1981); *M:* Chr. Villeneuve (1981) © 27
541 **Cristo è risorto, alleluia!:** *T:* M. Piatti (1974) © 3; *M:* G.F. Händel (1746); *A:* N. Vitone (1961) © 27
542 **À toi la gloire:** *(vedi libretto con i soli testi)*
543 **Yours be the glory:** *(vedi libretto con i soli testi)*
544 **A tí la gloria:** *(vedi libretto con i soli testi)*
545 **Cristo, nostra Pasqua:** *T, M e A:* L. Mazza (1985) © 27
546 **Cristo risorge:** *T:* A. Gazzera (1959); *M e A:* P. Damilano (1959) © 1
547 **Cristo risusciti:** *T:* G. Stefani (1966); *M:* ignoto (sec. XII); *A:* D. Stefani (1966) © 27
548 **Cristo, uomo nuovo:** *T e M:* B. Facciotti (1975); *A:* G.M. Rossi (1975) © 27
549 **Cristo vive! Non piangete:** *T:* M. Piatti, E. Costa (1980) © 40; *M:* P.D. Sosa (1960) © 3; *A:* A. Fant (1995) © 27
550 **Il mattino di Pasqua:** *T e M:* P.A. Sequeri (1981) © 41; *A:* Rit.: G.M. Rossi (1981) © 41; *A:* strofa: D. Stefani (1985) © 27
551 **Il Cristo Signore è risorto:** *T:* G.M. Medica (1965); *M e A:* V. Bellone (1965) © 27
552 **La Pasqua del Signore:** *T:* G. Gianolio (1965); *M:* ignoto (sec. XVII); *A:* D. Stefani (1965) © 27
553 **Le tue mani:** *T e M:* M. Giombini (1970) © 38; *A:* A. Fant (1995) © 27
554 **Mio Signore, gloria a te!:** *T:* G.P. Colombo (1981) © 27; *M:* Francoforte (1659); *A:* RH
555 **Nei cieli un grido risuonò:** *T:* G. Stefani (1965); *M:* M. Greiter (Strasbourg) (1525); *A:* D. Stefani (1988) © 27
556 **Sia gloria in terra:** *T:* V. Meloni (1967) © 27; *T:* G.M. Rossi (1971) © 6; *M:* ignoto (sec. XV); *A:* A. Fant (1995) © 27
557 **Surrexit Dominus vere:** *M:* J. Berthier (1976) © 39; *A:* F. Rainoldi (1978) © 27
558 **Victimæ paschali:** *T:* Wipo di Burgundia (sec. XI); *M:* sequenza (sec. XI); *A:* D. Stefani (1976) © 27
559 **Lo Spirito di Dio:** *T:* F. Filisetti (1971) © 6; *M e A:* G. Maggio (1923) © 1
560 **Luce divina:** *T:* G.F. Poma (1976) © 27; *M:* J.R. Ahle (1664); *A:* A. Mohr
561 **Noi ti preghiamo, Spirito Santo:** *T:* G. Giordana (1982); *M:* C. Corio (1982); *A:* A. Fant (1995) © 27
562 **O fonte dell'amore:** *T:* G.M. Rossi (1969); *M:* M. Teschner (†1613); *A:* T. Zardini (1969) © 6
563 **Soffio di vita:** *T:* S. Albisetti (1961); *M e A:* L. Picchi (1961) © 6
564 **Spirito del Padre:** *T, M e A:* D. Machetta (1983) © 27
565 **Spirito di Dio:** *T:* B. Cerino (1985); *M:* D. Iverson (1935); *A:* A. Ruo Rui (1995) © 27
566 **Veni, creator Spiritus:** *T:* Rabano Mauro (†856); *M:* gregoriano (sec. IX); *A:* D. Stefani (1976) © 27
567 **Vieni, o Spirito creatore:** *T:* LO
568 **Vieni, Santo Spirito:** *T e M:* M. Piatti (1972) © 38; *A:* B. Cerino (1975) © 40
569 **Vieni, Spirito creatore:** *M e A:* J. Berthier (1983) © 27
570 **Vieni, Spirito di Cristo:** *T e M:* G. Amadei (1975) © 18; *A:* D. Stefani (1985) © 27
571 **Ave, Maria:** *M e A:* G.M. Rossi (1985) © 27

572 **Ave, Maria, piena di grazia:** *M e A:* L. Migliavacca (1986) © 6
573 **Ave, Maria, gratia plena:** *M:* gregoriano; *A:* D. Stefani (1976) © 27
574 **Beata sei tu, Maria:** *T, M e A:* G. Stefani (1966) © 35
575 **Chi è mia madre?:** *T e M:* D. Machetta (1975); *A:* D. Machetta (1979) © 27
576 **Dal monte scende il silenzio:** *T, M e A:* D. Machetta (1991) © 27
577 **Dono sublime del Padre:** *T, M e A:* D. Machetta (1973) © 27
578 **È l'ora che pia:** *T:* G. Agamennone (1985); *M:* tradizionale; *A:* D. Stefani (1985) © 27
579 **Giovane donna:** *T:* L. Scaglianti (1976); *M:* L. Bancolini (1976); *A:* L. Scaglianti (1976) © 27
580 **La madre col pianto nel cuore:** *T:* cf. MR1 (adatt. di F. Rainoldi); *M e A:* F. Rainoldi (1985) © 6
581 **Lieta armonia:** *T:* G. Bracci (1909); *M e A:* R. Casimiri (1909)
582 **Litanie della B.V. Maria (lauretane):** *T:* tradizionale, Litanie lauretane (sec. XII-XVI); *M:* gregoriano dalle «Laudes regiæ»; *A:* A. Fant (1979) © 27
583 **Litanie della B.V. Maria (Maria Regina):** *T:* Rito per l'incoronazione dell'immagine della B.V. Maria (1982) © 7; *M e A:* (B) F. Rainoldi (1985) © 6; *M e A:* (A e C) F. Rainoldi (1996) © 27
584 **Madre del Salvatore:** *T:* CS; *M:* J.A. Espinosa (1971) © 27; *A:* G.M. Rossi (1976) © 40
585 **Madre santa:** *T:* A. Bretto, M. Fantini (1972) © 27; *M e A:* P. Décha (1968) © 28
586 **O Maria santissima:** *T:* V. Meloni (1985); *M:* tradizionale; *A:* D. Stefani (1968) © 27
587 **O Maria, madre dei dolori:** *T:* G. Stefani (1967); *M:* tradizionale; *A:* D. Stefani (1967) © 27
588 **O santissima:** *T:* Anonimo (1985); *M:* tradizionale siciliana (sec. XVIII); *A:* N. Vitone (1961) © 27
589 **O Vergine purissima:** *T:* G. Ferrero (1964) © 46; *M:* tradizionale; *A:* G. Agamennone (1985) © 27
590 **Regina dei cieli:** *T:* G. Sobrero (1967); *M:* M. Piatti (1969); *A:* A. Fant (1983) © 27
591 **Regina cæli:** *T:* Liturgia romana (sec. XIII); *M:* gregoriano (sec. XVII); *A:* D. Stefani (1974) © 27
592 **Salve, Regina:** *T:* attribuito a S. Bernardo (1090-1153); *T:* traduzione conoscitiva LO; *M:* gregoriano (sec. XVII); *A:* A. Fant (1974) © 27
593 **Santa Maria del cammino:** *T:* CS (1973); *M:* J.A. Espinosa (1971); *A:* A. Fant (1985) © 27
594 **Un angelo disse a Maria:** *T e A:* G. Stefani (1966) © 35; *M:* A. Copland (1900-1990)
595 **Vergine del silenzio:** *T, M e A:* D. Machetta (1983) © 27
596 **L'anima del giusto:** *T:* D. Machetta, dal Sal 20 (1977); *M e A:* D. Machetta (1977) © 27
597 **Non vi chiamerò più servi:** *T:* D. Machetta, dal Sal 33 (1995); *M e A:* D. Machetta (1977) © 27
598 **Uomo di Nazareth, sposo di Maria:** *T, M e A:* D. Machetta (1983) © 27
599 **In paradiso:** *T, M e A:* G. Stefani (1966) © 27
600 **Io credo: risorgerò:** *T, M e A:* G. Stefani (1966) © 27
601 **Nella sera della vita:** *T, M e A:* A. Martorell (1983) © 27
602 **Quando busserò:** *T e M:* M. Giombini (1969) © 38; *A:* A. Fant (1995) © 27
603 **Vive il mio Redentore:** *T:* L. Agustoni (Rit.: cf. Gb 19,25) (1985); *M e A:* (strofe) L. Agustoni (1985); *M e A:* (Rit.) L. Picchi (1985) © 6
604 **Abbiamo mangiato il pane:** *T:* E. Costa (1982); *M e A:* F. Rainoldi (1982) © 27
605 **Adoriamo Gesù Cristo:** *T:* F. Rainoldi (1985); *M:* tradizionale; *A:* D. Stefani (1969) © 27
606 **Adoriamo Gesù Cristo:** *T:* F. Rainoldi (1985); *M:* tradizionale; *A:* B. Cerino (1969) © 27
607 **Adoriamo Gesù Cristo:** *T:* F. Rainoldi (1985) © 27; *M:* S. Webbe (1740-1816); *A:* G. Pagella (1930)
608 **Adoriamo il Sacramento:** *T:* G.M. Medica, V. Meloni (1968) © 27
609 **Pange, lingua:** *T:* attribuito a S. Tommaso d'Aquino (1263-64); *T:* traduzione conoscitiva CS (1966); *M:* gregoriano; *A:* D. Stefani (1974) © 27
610 **Alzati e risplendi:** *T:* cf. Is 60; *M:* Gocam (RnS) (1984) © 2; *A:* A. Ruo Rui (1995) © 27
611 **Amatevi, fratelli:** *T e M:* D. Machetta (1971) © 38; *A:* D. Machetta (1985) © 27
612 **Amen! In eterno canterò:** *T:* cf. Sal 88,2; *M e A:* ignoto (1985) © 6
613 **Andate per le strade:** *T:* A. Roncari (1978); *M:* L. Capello (1978); *A:* G.M. Rossi (1978) © 27
614 **Annunceremo il tuo regno:** *T:* traduzione da M.P. de la Figuera (1967); *M:* C. Halffter (1967); *A:* T. Zardini (1969) © 27
615 **Beati quelli che ascoltano:** *T:* E. Ferretti (1971); *M:* A. Bagni (1971); *A:* M. Bonfitto (1971) © 16
616 **Beatitudini (Osanna):** *T:* cf. Mt 5, 3-13; *M e A:* «Comunità di Gesù (To)» (1992) © 27
617 **Beatitudini (Luce del mondo):** *T:* cf. Mt 5,3-13; *M e A:* F. Rainoldi (1988) © 27
618 **Beato chi cammina:** *T:* D. Machetta, dal Sal 118; *M e A:* D. Machetta (1977) © 27
619 **Cantiamo te:** *T e M:* M. Gragnani (1984) © 15; *A:* A. Fant (1995) © 27
620 **Canto delle creature:** *T, M e A:* D. Machetta (1972) © 27
621 **Christus (Jubilate cæli):** *T:* Laudes gallicanæ (sec. VIII); *M:* J. Berthier (1976) © 39
622 **Chiesa di Dio:** *T:* E. Costa (1982); *M e A:* Chr. Villeneuve (1981) © 27
623 **Christus vincit (italiano):** *T:* E. Costa (1985); *M:* sec. VIII, ritornello A. Kunc (1882); *A:* D. Stefani (1985) © 27
624 **Christus vincit (latino):** *T:* Laudes gallicanæ (sec. VIII); *M:* sec. VIII, ritornello A. Kunc (1882); *A:* D. Stefani (1985) © 27
625 **Cielo nuovo è la tua Parola:** *T:* L. Di Simone (1995); *M e A:* G. Liberto (1995) © 7
626 **Com'è bello:** *T, M e A:* L. Mazza (1978) © 20
627 **Come tu nel Padre:** *T:* S. Albisetti, A.M. Galliano (1983); *M e A:* V. Giudici (1983) © 18
628 **Come unico pane:** *T e M:* G.M. Rossi (1969) © 38; *A:* G.M. Rossi (1978) © 40
629 **Conducimi tu:** *T:* J.H. Newman (1801-1890); *M e A:* A. Ortolano (1987) © 27
630 **Con il mio canto:** *T e M:* P.A. Sequeri (1981); *A:* G.M. Rossi (1981) © 41
631 **Confitemini Domino:** *M e A:* J. Berthier (1982) © 39
632 **Credo in te, Signor:** *T:* ignoto; *M:* tradizionale irlandese; *A:* D. Stefani (1970) © 27
633 **Cristo Gesù, Salvatore:** *T:* E. Costa (1982); *M:* tradizionale occitana; *A:* D. Stefani (1985) © 27
634 **Cristo, splendore del Padre:** *T:* F. Rainoldi (1978) © 27; *M e A:* J. Berthier (1976) © 39
635 **Cristo vive:** *T:* E. Costa (1989) © 15; *M e A:* B. Farrell
636 **Custodiscimi:** *T:* Comunità del Leone di Giuda e dell'Agnello Imm. (1988) © 44; *M:* tradizionale ebraico; *A:* A. Ruo Rui (1995) © 27
637 **Dalle città e dalle campagne:** *T:* V. Meloni (1968); *M e A:* D. Stefani (1968) © 27
638 **Dio è mia luce:** *T:* D. Machetta, dal Sal 26 (1977); *M e A:* D. Machetta (1977) © 27
639 **Dov'è carità e amore:** *T:* V. Meloni, F. Zanettin (1965); *M e A:* T. Zardini (1965) © 27
640 **Ecco il tuo posto:** *T e M:* M. Giombini (1974) © 38; *A:* G.M. Rossi (1975) © 40
641 **È bello lodarti:** *T e M:* M.T. Henderson (1987) © 9; *A:* A. Ruo Rui (1995) © 27
642 **È giunta l'ora:** *T:* L. Scaglianti (1969); *M:* folk inglese; *A:* D. Stefani (1985) © 27
643 **È un tetto la mano di Dio:** *T e M:* M. Giombini (1974) © 38; *A:* B. Cerino (1975) © 40
644 **Emmaus:** *T:* L. Nava (1983) © 27; *M e A:* corale antico (Amburgo) (1598)
645 **Exaltabo te:** *M e A:* J. Berthier (1986) © 39
646 **E venne il giorno:** *T:* D. Rimaud, E. Costa (1977) © 27; *M:* D. Stefani (1978) © 27; *A:* D. Stefani (1980) © 40
647 **Fa che ascoltiamo:** *T, M e A:* F. Rainoldi (1984) © 27
648 **Gioia del cuore:** *T:* F. Rainoldi (1981) © 40; *T:* E. Costa (1980) © 27; *M e A:* G.G. Gastoldi (1591)
649 **Gioia, fiducia, perdono:** *M e A:* J. Berthier (1983) © 27
650 **Gloria a Dio! Pace all'uomo!:** *T:* G. Sobrero (1976) © 27; *M:* J. Berthier (1970) © 22; *A:* D. Stefani (1979) © 27
651 **Gloire à Dieu! Paix aux hommes!:** *(vedi libretto con i soli testi)*
652 **Praise to God! Peace to all men!:** *(vedi libretto con i soli testi)*
653 **Lob sei Gott! Fried den Menschen!:** *(vedi libretto con i soli testi)*

654 **Gloria e pace:** *T e M:* D. Machetta (1970); *A:* D. Machetta (1985) © 27
655 **Grandi cose:** *T:* V. Ciprì (1987); *M:* B. Enderle (1987) © 9; *A:* A. Ruo Rui (1995) © 27
656 **Grazie ti voglio rendere:** *T:* S. Albisetti (1971); *M:* M. Lyon (1547); *A:* F. Rainoldi © 6
657 **Il cielo narra la tua gloria:** *T:* G. Orlandini (1974); *M:* ignoto (1670?); *A:* B. Cerino (1974) © 27
658 **Hai dato un cibo:** *T:* E. Moneta Caglio (1972) © 6; *M:* ignoto (1670?); *A:* B. Cerino (1974) © 27
659 **I cieli narrano:** *T:* dal Salmo 18; *M e A:* M. Frisina (1988) © 41
660 **Il nostro canto sale a te:** *T:* F. Rainoldi (1977); *M:* J. Gelineau (1972); *A:* E. Costa (1977) © 40
661 **Il Signore è il mio pastore:** *T:* D.M. Turoldo, dal Sal 22 (1973); *M:* I. Passoni (1973); *A:* B. De Marzi (1973) © 6
662 **Il tempio tuo adorabile:** *T, M e A:* L. Mazza (1967) © 46
663 **Il tuo popolo in cammino:** *T:* F. Motta (1982) © 27; *M e A:* P.A. Sequeri (1982) © 41
664 **Jubilate Deo:** *T:* Com. Taizé (1984) © 39; *M:* M. Prætorius
665 **Jubilate, servite:** *M:* J. Berthier (1978) © 39
666 **La sera scende sulla tua giornata:** *T e M:* Monastero di Vitorchiano (1982) © 5; *A:* D. Stefani (1985) © 27
667 **Laudate omnes gentes :** *M e A:* J. Berthier (1980) © 39
668 **La creazione giubili:** *T:* S. Albisetti (1966) © 6; *M:* RE; *A:* D. Stefani (1966) © 27
669 **Lodate Dio:** *T:* S. Albisetti (1966) © 6; *M:* Stralsund (1665); *A:* D. Stefani (1966) © 27
670 **Lode all'Altissimo:** *T:* E. Costa, G. Sobrero (1974) © 3; *M:* Stralsund (1665); *A:* D. Stefani (1966) © 27
671 **Peuples, criez de joie:** *(vedi libretto con i soli testi)*
672 **Praise to the Lord!:** *(vedi libretto con i soli testi)*
673 **Alma, bendice al Señor:** *(vedi libretto con i soli testi)*
674 **Lobe den Herren:** *(vedi libretto con i soli testi)*
675 **Luce sul cammino:** *T:* F. Rainoldi (1986) © 30; *M:* Anonimo
676 **Mio canto e mia forza:** *T:* F. Rainoldi (1986) © 30; *M e A:* P. Kaelin
677 **Misericordias Domini :** *M e A:* J. Berthier (1978) © 39
678 **Mistero della cena:** *T:* G. Stefani (1966); *M:* da R.L. de Pearsall (†1856); *A:* B. Cerino (1966) © 27
679 **Molte le spighe:** *T:* F. Rainoldi (1985) © 6; *M e A:* J. Crüger (1598-1663)
680 **Musica di festa:** *T:* P. Iotti (1987); *M:* E. Sands (1981); *A:* P. Rimoldi (1987) © 30
681 **Nobile santa Chiesa:** *T:* V. Meloni (1967, 1985); *M e A:* D. Stefani (1967) © 27
682 **Noi canteremo gloria a te:** *T:* G. Stefani (1966); *M:* SG; *A:* A. Fant (1995) © 27
683 **Tutta la terra canti a te:** *T:* E. Costa (1973) © 3; *M:* SG; *A:* A. Fant (1995) © 27
684 **Nous chanterons pour toi:** *(vedi libretto con i soli testi)*
685 **All people that on earth:** *(vedi libretto con i soli testi)*
686 **Oh tierra, aclama:** *(vedi libretto con i soli testi)*
687 **Brunn alles Heils:** *(vedi libretto con i soli testi)*
688 **Noi diverremo:** *T, M e A:* M. Giombini (1972) © 38
689 **Nulla con te mi mancherà:** *T:* F. Rainoldi, dal Sal 22 (1988) © 27; *M e A:* C. Goudimel (1564)
690 **Noi veglieremo:** *T, M e A:* D. Machetta (1976) © 27
691 **O Dio, sei tu la luce:** *T, M e A:* F. Rainoldi (1994) © 27
692 **O Gesù, tu sei il pane:** *T:* F. Filisetti (1979) © 6; *M e A:* B.V. Modaro (1986) © 27
693 **Oltre la memoria:** *T e M:* P.A. Sequeri (1982) © 41; *A:* A. Fant (1995) © 27
694 **O luce gioiosa:** *T:* Liturgia; *M e A:* A. Gouzes (Abazia di Sylvanès) (1992)
695 **Osanna:** *M e A:* J. Berthier (1978) © 39
696 **O povertà :** *M e A:* J. Berthier (1982) © 39
697 **O Signore, raccogli i tuoi figli:** *T:* V. Meloni (1963); *M:* D. Stefani (1963); *A:* D. Stefani (1974) © 27
698 **Padre, che hai fatto ogni cosa:** *T, M e A:* L. Migliavacca (1963) © 6
699 **Pane vivo, spezzato per noi:** *T:* E. Costa (1982) © 27; *M:* J. Akepsimas (1981) © 43; *A:* J. Bonfils (1981) © 22
700 **Padre ti amiamo:** *T:* ignoto © 33; *M:* D. Adkins (1976) © 13; *A:* A. Ruo Rui (1995) © 27
701 **Parole di vita:** *T, M e A:* P.A. Sequeri (1982) © 27
702 **Passa questo mondo:** *T, M e A:* D. Machetta (1977) © 27
703 **Psallite Deo :** *T:* LO; *M e A:* J. Berthier (1984) © 39
704 **Quando venne la sua ora:** *T, M e A:* D. Machetta (1982) © 27
705 **Quanta sete nel mio cuore:** *T:* G. Stefani (1966); *M:* SG; *A:* L. Molfino (1995) © 27
706 **Comme un cerf:** *(vedi libretto con i soli testi)*
707 **Seeking water:** *(vedi libretto con i soli testi)*
708 **Como el ciervo:** *(vedi libretto con i soli testi)*
709 **Wie der Hirsch:** *(vedi libretto con i soli testi)*
710 **Quello che abbiamo udito:** *T:* A.M. Galliano (1992) © 18; *M:* F. Buttazzo (1992) © 18; *A:* M. Deflorian (1993) © 15
711 **Rallegratevi, fratelli:** *T e M:* D. Machetta (1975); *A:* D. Machetta (1985) © 27
712 **Resta con noi, o Signore:** *M e A:* J. Berthier (1982) © 39
713 **Resta con noi, Signore, la sera:** *T e M:* D. Machetta (1969); *A:* D. Machetta (1985) © 27
714 **Ritmate sui tamburi:** *T:* A. Fant (1969,1985); *M:* tradizionale ebraica; *A:* A. Fant (1995) © 27
715 **Resta con noi, Signore. Alleluia!:** *T:* A. Gazzera (1959); *M e A:* P. Damilano (1959) © 1
716 **Se uno è in Cristo:** *T:* 2 Cor 5,17; *M:* P. Comi (1981) © 46; *A:* A. Fant (1995) © 27
717 **Se vuoi seguire Cristo:** *T e M:* D. Machetta (1976); *A:* D. Machetta (1985) © 27
718 **Sei come il sole:** *T:* G. Giordana (1985); *M e A:* C. Corio (1985) © 27
719 **Sei tu, Signore, il pane:** *T:* E. Costa (1982); *M:* Salterio d'Este (1592); *A:* D. Stefani (1982) © 27
720 **C'est toi, Seigneur, le Pain rompu:** *(vedi libretto con i soli testi)*
721 **I come with joy to meet my Lord:** *(vedi libretto con i soli testi)*
722 **En la fracción del pan nos das:** *(vedi libretto con i soli testi)*
723 **Du bist, o Herr, das Lebensbrot:** *(vedi libretto con i soli testi)*
724 **Signore, a te cantiamo:** *T e M:* O. Vercruysse (1970) © 43; *A:* P. Molino (1990)
725 **Signore, cerchi i figli tuoi:** *T:* E. Costa, G. Del Treppo (1974); *M:* spiritual; *A:* E. Costa (1974) © 27
726 **Signore, fa di me uno strumento:** *T:* D. Mosso (1995); *T:* ignoto (c. 1915, Normandia); *M:* M. Gonzo (1985); *A:* D. Stefani (1985) © 27
727 **Signore, sei tu il mio pastore:** *T:* CS, dal Sal 22 (1959); *M:* R. Jef (1956); *A:* D. Stefani (1962) © 27
728 **Signore, sei venuto:** *T e M:* L. Scaglianti (1976); *A:* A. Fant (1995) © 27
729 **Signore, tu mi scruti e mi conosci:** *T e M:* D. Machetta (1977); *A:* D. Machetta (1995) © 27
730 **Sorgete dal sonno:** *T:* cf. Ef 5,14; *M:* B. Huijbers (1971); *A:* B. Huijbers (1977) © 27
731 **Sorgi, sole di giustizia:** *T:* E. Costa, dall'originale (1992); *M:* Rep. Fratelli Boemi (sec. XV); *A:* G.M. Rossi (1992) © 15
732 **Tu sei la mia vita:** *T e M:* P.A. Sequeri (1978) © 41; *A:* G.M. Rossi (1979) © 40
733 **Te lodiamo, Trinità:** *T:* G. Stefani (1966); *M:* Vienna (c. 1776); *A:* A. Demonte (1966) © 27
734 **Tendo la mano:** *T:* D. Rimaud, E. Costa (1977) © 27; *M:* M. Deflorian (1979) © 40; *A:* E. Costa (1985) © 27
735 **Terra promessa:** *T:* G.F. Poma (1976) © 27; *M:* SG; *A:* da C. Goudimel (1565)
736 **Terra tutta da' lode a Dio:** *T:* G. Ferrero, R. D'Andrea (1971) © 46; *M:* L. Deiss (1960) © 46; *A:* D. Stefani (1974) © 27
737 **Ti cerco, Signore:** *T e M:* L. Scaglianti (1977); *A:* A. Fant (1995) © 27
738 **Ti esalto, Dio, mio re:** *T:* D. Fabian, dal Sal 144 (1972) © 12; *M:* L. Lachance (1972) © 12; *A:* G. Agamennone (1985) © 27
739 **Tu, festa della luce:** *T:* G.F. Poma (1982) © 27; *M e A:* O. Müller (1825-1899)
740 **Tu, fonte viva:** *T:* G.F. Poma (1975); *M:* AP; *A:* B. Cerino (1975) © 27
741 **Christ, Roi du monde:** *(vedi libretto con i soli testi)*
742 **Christ is the world's light:** *(vedi libretto con i soli testi)*
743 **Christus, das Licht der Welt:** *(vedi libretto con i soli testi)*
744 **Tu percorri con noi:** *T:* A. Burzoni (1975); *M:* J. Berthier (1975); *A:* D. Stefani (1975) © 27
745 **Tu sei come roccia:** *T:* G.F. Poma (1978) © 27; *M:* SG; *A:* da C. Goudimel (1565)
746 **Tu sei la mente:** *T:* G.F. Poma (1982) © 27; *M e A:* M. Vulpius (1609)
747 **Tu sei vivo fuoco:** *T:* G.F. Poma (1982) © 27; *M e A:* J. Neander (1680)

748 **Tutta la terra canti a Dio:** *T:* S. Albisetti (1966) © 6; *M:* SG; *A:* D. Stefani (1969) © 27
749 **Peuple de Dieu, n'aie pas de honte:** *(vedi libretto con i soli testi)*
750 **New song of celebration:** *(vedi libretto con i soli testi)*
751 **Gracias, Señor, por tu palabra:** *(vedi libretto con i soli testi)*
752 **Jauchzt, alle Lande:** *(vedi libretto con i soli testi)*
753 **Tutti accorriamo:** *T:* Messale ambrosiano (1976); *M e A:* T. Zardini (1976) © 11
754 **Tutto il creato:** *T e M:* D. Machetta (1971) © 38; *A:* D. Machetta (1985) © 27
755 **Ubi caritas et amor:** *T:* Liturgia romana (sec. VIII-IX); *M e A:* J. Berthier (1978) © 39
756 **Un solo Signore:** *T:* J. Tafuri, G. Sobrero (1968) © 27; *M:* L. Deiss (1961) © 46; *A:* D. Stefani (1968) © 27
757 **Venuta l'ora:** *T e M:* L. Scaglianti (1974) © 27; *A:* G.M. Rossi (1977) © 40
758 **Vieni fra noi:** *T:* E. Costa (1985); *M:* W. Monk (1861); *A:* D. Stefani (1965) © 27
759 **Vieni in mezzo a noi:** *T:* D. Rimaud, F. Rainoldi (1979); *M e A:* J. Gelineau (1976) © 40
760 **Vieni, fratello:** *T:* V. Meloni (1985); *T e M:* A. Lagorio (1969); *A:* T. Zardini (1974) © 27
761 **Vieni, stella del mattino:** *T:* cf. NT; *M e A:* D. Machetta (1987) © 27
901 **A te, Signor, leviamo i cuori:** *T:* A. Gazzera (1959) © 1; *M:* P. Damilano (1959) © 1; *A:* D. Stefani (1995) © 27
902 **Ave Maria del Rosario:** *T, M e A:* D. Machetta (1987) © 27
903 **Ave, Regina cælorum:** *T:* Liturgia romana; *M:* gregoriano; *A:* D. Stefani (1976) © 27
904 **Benedici, o Signore:** *T:* V. Ciprì (1987); *M e A:* B. Enderle (1987) © 9
905 **Chi potrà separarci:** *T, M e A:* D. Machetta (1977) © 27
906 **Come Maria:** *T:* V. Ciprì (1982); *M e A:* A. Mancuso (1982) © 9
907 **Cuore soave:** *T:* G. Stefani (1966) © 27; *M:* adatt. di G. Stefani da una lauda del sec. XVI
908 **Dio è grande nel cielo dei Santi:** *T, M e A:* D. Machetta (1973) © 27
909 **Dio gli donò la sapienza:** *T:* Liturgia; *M e A:* (1) D. Machetta (1973); (2) V. Bellone (1969) © 27
910 **E sono solo un uomo:** *T e M:* P.A. Sequeri (1978); *A:* S. Varnavà (1978) © 41
911 **Gesù, dolce memoria:** *T:* Monastero di Vitorchiano; *M:* gregoriano; *A:* D. Stefani (1976) © 27
912 **Io griderò:** *T e M:* D. Machetta (1975); *A:* D. Machetta (1985) © 27
913 **Lasciate che i giovani vengano a me:** *T e M:* D. Machetta (1974); *A:* D. Machetta (1985) © 27
914 **Le mani alzate:** *T:* V. Meloni (1985) © 27; *M:* O. Vercruysse (1970) © 43; *A:* D. Stefani (1985) © 27
915 **Lauda Jerusalem:** *T:* dal Salmo 147; *M:* T. Decker; *A:* G. Roussel
916 **Mio Signore:** *T:* V. Meloni (1968); *M:* spiritual; *A:* D. Stefani (1985) © 27
917 **Noi crediamo in te:** *T:* V. Meloni (1969); *M:* spiritual; *A:* A. Fant (1995) © 27
918 **O Maria, Vergine potente:** *T:* S. G. Bosco; *M e A:* D. Machetta (1981) © 27
919 **O Regina di tutti i popoli:** *T, M e A:* D. Machetta (1971) © 27
920 **Maria, tu che hai atteso:** *T e M:* D. Semprini (1976) © 18; *A:* S. Varnavà (1985) © 27
921 **Sub tuum præsidium:** *T:* Liturgia romana; *M:* gregoriano; *A:* D. Stefani (1976) © 27
922 **Salve, madre dell'amore:** *T e M:* D. Machetta (1971) © 38; *A:* D. Machetta (1985) © 27
923 **Sapientiam dedit illi:** *T:* R. Uguccioni (1963); *M e A:* L. Lasagna (1963) © 27
924 **Se il chicco di frumento:** *T e M:* D. Machetta (1974); *A:* D. Machetta (1985) © 27
925 **Ti ringrazio, o mio Signore:** *T:* ignoto; *M:* da C. Gabarain (1968) © 17; *A:* D. Stefani (1985) © 27
926 **Tu splendi, o Vergine:** *T:* V. Meloni (1968); *M e A:* E. Bosio (1968) © 27
927 **Ubi caritas:** *T:* attribuito a Paolino di Aquileia (sec. IX-X); *M:* gregoriano (sec. IX-X); *A:* G. Pagella
928 **Uniamoci con gli Angeli e i Santi:** *T, M e A:* D. Machetta (1973) © 27
929 **Vocazione:** *T e M:* P.A. Sequeri (1978); *A:* S. Varnavà (1978) © 41
930 **Un comandamento nuovo:** *T, M e A:* A. Perosa (1973) © 27

INDICE ALFABETICO

I testi in arabo, francese, spagnolo e tedesco dei *canti plurilingue* si trovano nel *libretto con i soli testi.*

Numero	*Titolo*
604	Abbiamo mangiato il pane
244	*Abbiamo visto la sua stella! - Alleluia*
468	A Betlemme di Giudea
124	*Acclamate al Signore - Salmo 99*
8	Accogli, o Dio pietoso
21	Acqua di fonte cristallina
262	*A Cristo Signore - Alleluia*
484	Adeste, fideles
98	Adorate il Signore nel suo tempio (Ant.)
605-607	Adoriamo Gesù Cristo
523	Adoriamo il Redentore (Ti adoro, Redentore)
608	Adoriamo il Sacramento
381-386	Agnello di Dio
387	Agnus Dei
920	*Aiutaci ad accogliere (Rit.)*
251	Alleluia 1
252	Alleluia 2
253	Alleluia 3
254	Alleluia 4
257	Alleluia 5
264	Alleluia 6
265	Alleluia 7
267	Alleluia 8
271	Alleluia 9
244	Alleluia! Abbiamo visto la sua stella!
539	Alleluia, a colui che risuscitò
262	Alleluia! A Cristo Signore
270	Alleluia! Amen!
908	*Alleluia! Annunceremo al mondo (Rit.)*
269	Alleluia! Cantate al Signore!
249	Alleluia! Celebrate Dio
240	Alleluia! Cieli e terra cantano!
247	Alleluia! Cristo è risorto!
241	Alleluia di Natale (Alleluia! Viene il Salvatore!)
263	Alleluia! Ed oggi ancora
243	Alleluia! È nato un bimbo in Betleem!
532	Alleluia - Giorno di Cristo
44	Alleluia! Grande il Signore (Ant.)
533	Alleluia - Il risorto Redentore
266	Alleluia! Io sono la luce del mondo
534	Alleluia - La santa Pasqua
256	Alleluia! Le tue parole, Signore
46	Alleluia! Lodate il Signore dai cieli (Ant.)
255	Alleluia! Lodiamo il Signore!
250	Alleluia! Mostraci, Signore la tua misericordia
248	Alleluia! Nel Cristo risorto!
261	Alleluia! Nello Spirito
246	Alleluia (O filii et filiæ)
258	Alleluia! Oggi la Chiesa
925	*Alleluia, o mio Signore (Rit.)*
245	Alleluia pasquale
260	Alleluia! Passeranno i cieli
242	Alleluia! Per noi è nato un bambino!
272	Alleluia! Quando tu, Parola
169-170	Alleluia! Salvezza e potenza (Ap 19, 1-7)
268	Alleluia! Signore, tu hai parole di vita eterna
259	Alleluia! Venite a me
241	Alleluia! Viene il Salvatore!
463	*Alleluia! Viene il Signore (Rit.)*
533	*Al mattino della Pasqua - Alleluia*
546	*Al Re immortale dei secoli eterni*
91	*Al Signore la terra - Salmo 23*
610	Àlzati e risplendi
33	Alzerò il calice della salvezza (Ant.)
611	Amatevi, fratelli
338-349	Amen!
364	Amen, gloria cantiamo!
359	Amen! Gloria! Osanna!
612	Amen! In eterno canterò
7	*Andate a Betlemme di Giudea (Rit.)*
75	Andate in pace - Benediciamo il Signore
613	Andate per le strade
132	Andiamo alla casa del Signore (Ant.)
760	*Andiamo, fratelli (Rit.)*
153	*Angeli del Signore - Dn 3, 57-88*
614	Annunceremo il tuo regno
85	Annuncerò ai fratelli (Ant.)
327-331	Annunciamo la tua morte, Signore
366	Annunciamo la tua morte, Signore
490	Apri le tue braccia
455	*Apritevi, o porte eterne*
91	Apritevi, porte perenni (Ant.)
106	Ascende Dio (Ant.)
297-299	*Ascoltaci, Signore!*
304	Ascoltaci, Signore! (Rit.)
491	Ascolta le mie parole, Signore
73	Ascolta, Signore, la nostra preghiera (Rit.)
62	Assisti il tuo popolo, Signore (Rit.)
398	A te, Dio: Gloria nei secoli! (Rit.)
499	*A te guardiamo, Redentore nostro*
93	A te, Signore, innalzo l'anima mia (Ant.)
901	A te, Signor, leviamo i cuori
578	*Ave, ave, ave, Maria (Rit.)*
585	*Ave, ave, ave, Maria (Rit.)*
902	*Ave, ave, ave, Maria (Rit.)*
586	*Ave, ave, Maria (Rit.)*
571	Ave, Maria
195	Ave, Maria (Resp.)
579	*Ave, Maria. Ave, Maria! (Rit.)*
902	Ave Maria del Rosario
573	Ave, Maria, gratia plena
572	Ave, Maria, piena di grazia
399-400	Ave, Maria, piena di grazia (Rit.)
22-23	Ave, o stella del mare
903	Ave, Regina cælorum
926	*Ave, regina dei cieli (Rit.)*
574	Beata sei tu, Maria
616-617	*Beati i poveri in spirito*
134	Beati i puri di cuore (Ant.)
615	Beati quelli che ascoltano
617	Beatitudini (Luce del mondo)
616	Beatitudini (Osanna)
618	Beato chi cammina
83.85	Beato chi cammina (Ant.)
51	Beato chi ha fame ... sarà saziato (Ant.)
401	Beato chi teme il Signore (Rit.)
51	*Beato l'uomo che teme il Signore - Salmo 111*
135	*Beato l'uomo che teme il Signore - Salmo 127*
83	*Beato l'uomo - Salmo 1*
166	Benedetto il Signore (Ant.)
60	Benedetto il Signore (Lc 1, 68-79)
165-167	Benedetto il Signore (Lc 1, 68-79)
449	*Benedetto nel nome del Signore (Rit.)*
351	Benedetto - Osanna
42	Benedetto sei tu, Signore (Dn 3, 52-57)
151-152	Benedetto sei tu, Signore (Dn 3, 52-57)
56	Benedetto sei tu, Signore (Resp.)
75	*Benediciamo il Signore*
153	Benediciamo il Signore (Dn 3, 57-88)
158	*Benediciamo il Signore (Rit.)*
125	*Benedici il Signore, anima mia - Salmo 103*
904	Benedici, o Signore
597	*Benedirò il Signore in ogni tempo*
101-102	*Benedirò il Signore in ogni tempo - Salmo 33*
156	*Benedite, angeli del Signore - Dn 3, 57-88*
45	Benedite, benedite il Signore (Rit.)
153.155	*Benedite il Signore (Rit.)*
39.45	*Benedite, opere tutte del Signore - Dn 3, 57-88*
390-391	Benedizione solenne
208	Buon pastore
902	*Bussa il Signore alla porta*
540	Camminando con te
469	Cantano gli angeli
269	*Cantate al Signore con gioia - Alleluia*
680.703	*Cantate al Signore un cantico nuovo*
121	Cantate al Signore un canto nuovo (Ant.)
119-120	*Cantate al Signore un canto nuovo - Salmo 95*
121-122	*Cantate al Signore un canto nuovo - Salmo 97*
40	*Cantate al Signore un canto nuovo - Salmo 149*
119	Cantate, benedite il suo nome (Ant.)
119	Cantate, oggi è nato Gesù (Ant.)
547	*Cantate, o popoli*
186	Canterò con voi (Resp.)
402	Canterò e suonerò al Signore! (Rit.)

403-404 Canterò per sempre l'amore del Signore! (Rit.)
116 *Canterò senza fine - Salmo 88*
149 Cantiamo al Signore (da Es 15)
405 Cantiamo al Signore con gioia (Rit.)
149 *Cantiamo al Signore: è veramente glorioso (Rit.)*
619 Cantiamo te
42 Cantiamo un inno al nostro Dio (Ant.)
149-150 Cantico Es 15
610 Cantico Is 60 - Alzati e risplendi
496 Cantico Ez 36, 24-28 - Io verrò a salvarvi
42 Cantico Dn 3, 52-57 - Benedetto sei tu, Signore
151-152 Cantico Dn 3, 52-57 - Benedetto sei tu, Signore
39.45 Cantico Dn 3, 57-88.56 - Benedite, opere tutte
153-158 Cantico Dn 3, 57-88
61 Cantico della Beata Vergine (Lc 1, 46-55)
159-164 Cantico della Beata Vergine (Lc 1, 46-55)
60 Cantico di Zaccaria (Lc 1, 68-79)
165-167 Cantico di Zaccaria (Lc 1, 68-79)
81 Cantico di Simeone (Lc 2, 29-32)
34.37 Cantico Fil 2, 6-11 - Cristo Gesù
168 Cantico 1 Tm 3, 16 - Cristo, manifestato nella carne
53 Cantico 1 Pt 2, 21-25 - Cristo patì per voi
52 Cantico Ap 19, 1-7 - Dio regni: esulti la terra
169-172 Cantico Ap 19, 1-7
541 *Canti l'universo, alleluia*
620 Canto delle creature
465 Canto delle «Profezie»
446 Canto per Cristo
249 *Celebrate Dio con me - Alleluia*
131 *Celebrate il Signore, perché è buono - Salmo 117*
41 *Celebrate il Signore - Salmo 117*
50 Celebriamo il ricordo (Ant.)
5 Celeste Gerusalemme
507 Che male ho fatto mai?
756 *Chiamati a conservare l'unità*
575 *Chi crede in me donerà la vita (Rit.)*
506 Chi è costui
213 Chiediamo al Signore salvezza e perdono
575 Chi è mia madre?
622 Chiesa di Dio
587 *Chi la croce accoglierà*
905 Chi potrà separarci
91 Chi salirà la montagna del Signore (Ant.)
83 Chi segue il Signore (Ant.)
136 *Chi teme il Signore sarà beato - Salmo 127*
621 Christus (Jubilate cæli)
623 Christus vincit (italiano)
624 Christus vincit (latino)
240 *Cieli e terra cantano - Alleluia*
447 Cieli e terra nuova
158 Cielo e terra, lodate il Signore (Dn 3, 57-88)
37 Cielo e terra si pieghino (Ant.)
625 Cielo nuovo è la tua Parola
639 *Ci ha riuniti tutti insieme*
187 Ci nutri, Signore (Resp.)
637 *Città del cielo, arca dell'amore (Rit.)*
626 Com'è bello
111 Com'è dolce la tua casa (Ant.)
697 *Come il grano nell'ostia si fonde*
188 Come la pupilla dell'occhio (Resp.)
906 Come Maria
136 Come rami di olivo (Ant.)
688 *Come tante fibre formano un tessuto*
627 Come tu nel Padre
104 *Come una cerva anela - Salmo 41*
628 Come unico pane
492 Come un padre
629 Conducimi tu
93 *Confido in te - Salmo 24*
631 Confitemini Domino
392-394 Congedo
395-397 Congedo pasquale
927 *Congregavit nos in unum*
630 Con il mio canto
143 *Con la mia voce al Signore grido aiuto - Salmo 141*
29 *Con la mia voce - Salmo 141*
189 Con tutto il mio cuore (Resp.)
632 Credo in te, Signor
289 Credo in un solo Dio
296 Credo in unum Deum
293 Credo, Signore, accresci la mia fede! (Rit.)
291 Credo, Signore! (Rit.)
292 Credo, Signore! Amen! (Rit.)
181 Cristo ci ama (Resp.)
539 *Cristo è il Signor del mondo intero*
541 Cristo è risorto, alleluia!
406 Cristo è risorto, alleluia! (Rit.)
55.175 Cristo, Figlio del Dio vivo (Resp.)
212 Cristo Gesù, Figlio di Dio
34.37 *Cristo Gesù, pur essendo di natura divina - Fil 2, 6-11*
633 Cristo Gesù, Salvatore
527 Cristo, luce del mondo
168 *Cristo, manifestato nella carne - 1 Tm 3, 16*
545 Cristo, nostra Pasqua
407 Cristo, nostra Pasqua (Rit.)
548 *Cristo, nostra Pasqua (Rit.)*
53 *Cristo patì per voi - 1 Pt 2, 21-25*
66 Cristo, Re della gloria (Rit.)
546 Cristo risorge
547 Cristo risusciti
279 Cristo Signore, gloria e lode a te!
103 *Cristo Signore, tu vieni a noi - Salmo 33*
634 Cristo, splendore del Padre
548 Cristo, uomo nuovo
408 Cristo, vita nostra, salvaci! (Rit.)
635 Cristo vive
332 Cristo vive! Cristo regna!
549 Cristo vive! Non piangete
508 Croce di Cristo
509 Croce di Cristo, noi ti adoriamo
510 Crocifisso mio Signore
907 Cuore soave
636 Custodiscimi

704 *Dà la vita solo chi muore (Rit.)*
38 Dall'aurora io ti cerco (Ant.)
637 Dalle città e dalle campagne
53 Dalle sue piaghe (Ant.)
576 Dal monte scende il silenzio
36.139 *Dal profondo a te grido, Signore - Salmo 129*
137-138 *Dal profondo grido a te, o Signore - Salmo 129*
32 Dal sorgere del sole (Ant.)
57 Dal sorgere del sole (Resp.)
234.238 Dal Vangelo - Gloria a te, o Signore
13 Dammi, Padre, di cantare
98 *Date al Signore, figli di Dio - Salmo 28*
151 Degno di lode e di gloria (Rit.)
92 *Del Signore è la terra - Salmo 23*
691 *Del tuo fulgore eterno splendono i mattini*
125 Del tuo Spirito, Signore (Ant.)
625 *Déstati dal sonno che ti opprime*
311-312 Dialogo al Prefazio
105 Difendi la mia causa, Signore (Ant.)
912 *Dimmi una parola*
79 Dimora all'ombra dell'Onnipotente (Ant.)
31 Dinnanzi al tuo volto, Signore (Ant.)
110 *Dio abbia pietà di noi - Salmo 66*
496 *Dio ci darà un cuore nuovo (Rit.)*
109 *Dio ci sia propizio - Salmo 66*
908 Dio è grande nel cielo dei Santi
638 Dio è mia luce
909 Dio gli donò la sapienza
211 Dio grande
190 Dio, mia roccia di salvezza (Resp.)
87 Dio mio, perché mi hai abbandonato? (Ant.)
86 *Dio mio, perché mi hai abbandonato? - Salmo 21*
52 Dio regna: esulti la terra (Ant.)
171 Dio regna: esulti la terra (Ap 19, 1-7)
513 *Dio santo, Dio forte (Rit.)*
470 Dio s'è fatto come noi
622 *Dio ti ha scelto*
115 Di te si dicono cose stupende (Ant.)
14 Dolce è la sera
662 *Dolce e soave è, Signore (Rit.)*
409 Dona alla tua Chiesa pace e unità! (Rit.)
505 *Donaci, Signore, un cuore nuovo (Rit.)*
410 Dona la pace, Signore (Rit.)
411 Dona loro, Signore, l'eterno riposo (Rit.)
493 Dono di grazia
577 Dono sublime del Padre
639 Dov'è carità e amore
726 *Dove c'è odio, ch'io porti l'amore*

412 È bello cantare il tuo nome (Rit.)
641 È bello lodarti
78 *Ecco, benedite il Signore - Salmo 133*
526 Ecco il legno della croce
465 *Ecco, il Signore viene (Rit.)*
640 Ecco il tuo posto
511 Ecco l'uomo
505 *Ecco, verranno giorni*
263 *Ed oggi ancora, mio Signore - Alleluia*
642 È giunta l'ora
529 È giusto cantare con gioia (Exsultet)
357.362 È il Signore Gesù
663 *È il tuo pane, Gesù, che ci dà forza*
578 È l'ora che pia
p. 252 *Embolismo*
644 Emmaus
471 È nato il Salvatore
243 *È nato un bimbo in Betleem! - Alleluia*
476 È nato un bimbo in Betlehem
548 *E quando questo corpo*
628 *È questa la vita per noi (Rit.)*
929 *Era un giorno come tanti*
144 Esalta il Signore, o Gerusalemme (Ant.)
159 Esalterò in eterno il tuo amore (Ant.)
910 E sono solo un uomo
132 *Esultai quando mi dissero: andiamo! - Salmo 121*
197 Esultate, giusti nel Signore (Resp.)
191 Esultino le mie labbra (Resp.)
643 È un tetto la mano di Dio
646 E venne il giorno
645 Exaltabo te
529 Exsultet - È giusto cantare con gioia

647 Fa che ascoltiamo
105 *Fammi giustizia - Salmo 42*
99 *Figli di Dio, acclamate - Salmo 28*
206 Figlio del Dio vivente
413 Figlio di Maria vergine (Rit.)
24-25 Frumento di Cristo

106 Genti tutte, battete le mani (Ant.)
608 *Genti tutte, proclamate*
448 Gerusalemme
176 Gerusalemme, città di Dio (Resp.)
20 Gerusalemme nuova
911 Gesù, dolce memoria
648 Gioia del cuore
649 Gioia, fiducia, perdono
7 Gioiscono gli angeli
579 Giovane donna
694 *Giunti al tramonto del sole*
276 Gloria a Cristo!
274 *Gloria a Cristo, splendore eterno*
220-222 Gloria a Dio
226 Gloria a Dio nell'alto dei cieli! (Rit.)
650 Gloria a Dio! Pace all'uomo!
241 *Gloria, alleluia! Viene il Salvatore*
700 *Gloria al tuo nome (Rit.)*
288 Gloria a te, o Cristo, Verbo di Dio!
414 Gloria a te, o Signore! (Rit.)
274 Gloria a te, Signor!
355 Gloria a te, Signore
360 Gloria a te, Signore
367 Gloria a te, Signore
285 Gloria e lode a te
275 Gloria e lode a te, o Cristo!
415 Gloria e lode a te, Signore (Rit.)
654 Gloria e pace
478 Gloria, gloria
228 Gloria! Gloria! (Rit.)
172 Gloria, gloria, alleluia! (Ap 19, 1-7)
529 *Gloria! Gloria! Cantiamo al Signore! (Rit.)*
278 *Gloria, gloria, cantiamo il Signore (Rit.)*
227 Gloria! Gloria in excelsis Deo! (Rit.)
477 Gloria in cielo
223-224 Gloria in excelsis Deo
225 Gloria in excelsis Deo (Rit.)
468 *Gloria in excelsis Deo! (Rit.)*
229 Gloria nell'alto dei cieli (Rit.)
168 Gloria, onore a te (1 Tm 3, 16)
163 Grande è il Signore (Lc 1, 46-55)
59 Grande è il Signore (Resp.)
655 Grandi cose
710 *Grandi cose ha fatto il Signore*
141 Grandi, meravigliose le tue opere (Ant.)
658 *Grazie diciamo a te, Gesù (Rit.)*
656 Grazie ti voglio rendere
914 *Guardaci tu, Signore*
307 Guarda con amore i tuoi figli, Signore! (Rit.)
71 Guarda il tuo popolo (Rit.)
101 Gustate e vedete (Ant.)

61 Ha fatto in me cose grandi (Ant.)
490 *Hai cercato la libertà lontano*
658 Hai dato un cibo
113 *Hai favorito, Signore, la tua terra - Salmo 84*
596 *Hai saziato il desiderio*
144 *Ha rafforzato le sbarre - Salmo 147*
416 Ha sete di te, Signore, l'anima mia (Rit.)
33 *Ho creduto anche quando dicevo - Salmo 115*
636 *Ho detto a Dio: senza di te*
923 *Hymnum cantemus Domino (Rit.)*

659 I cieli narrano
350 I cieli - Osanna
40 I figli della Chiesa esultino (Ant.)
618 *I giovani potranno seguire*
657 Il cielo narra la tua gloria
26 Il cielo risuoni di canti
514 *Il Cristo crocifisso*
551 Il Cristo Signore è risorto
496 Il cuore nuovo (Io verrò a salvarvi)
200 Il Dio della speranza - E con il tuo spirito
659 *Il giorno al giorno ne affida*
15 Il giorno ormai scompare
83 Il giusto, che pone la speranza (Ant.)
69 Illumina il tuo popolo (Rit.)
550 Il mattino di Pasqua
660 Il nostro canto sale a te
49 Il nostro Dio è nei cieli (Ant.)
150 *Il Signore abbatte cavalli e cavalieri - Es 15, 2-18*
76 Il Signore ci benedica
82 Il Signore ci conceda
494 Il Signore ci ha salvati
738 *Il Signore è degno di ogni lode*
661 Il Signore è il mio pastore
88 Il Signore è il mio pastore (Ant.)
417 Il Signore è il mio pastore (Rit.)
88-89 *Il Signore è il mio pastore - Salmo 22*
278 Il Signore è la luce!
94 Il Signore è mia luce (Ant.)
94.95 *Il Signore è mia luce - Salmo 26*
550 *Il Signore è risorto: cantate con noi (Rit.)*
60 Il Signore è stato grande con noi (Ant.)
34 Il Signore Gesù si è umiliato (Ant.)
44 *Il Signore regna - Salmo 92*
74 Il Signore sia con voi
199 Il Signore sia con voi - E con il tuo spirito
202 Il Signore sia con voi - E con il tuo spirito
233 Il Signore sia con voi - E con il tuo spirito
237 Il Signore sia con voi - E con il tuo spirito
388-389 Il Signore sia con voi; Vi benedica Dio
98 Il Signore siede in trono (Ant.)
681 *Il Signore ti ha scelta*
196 Il Signore ti ha scelta (Resp.)
178 Il Signore veglia (Resp.)
662 Il tempio tuo adorabile
497 Il tuo amore, Signore
663 Il tuo popolo in cammino
614 *Il tuo regno, Signor (Rit.)*
177 Il Verbo di Dio si è fatto carne (Resp.)
506 *Il volto è sfigurato*
902 I misteri del Rosario (Ave, Maria del Rosario)
453 Innalzate nei cieli
599 In paradiso
476 *Insieme agli angeli adoriamo (Rit.)*
47 In splendore di santità (Ant.)
302 In te confidiamo, Signore! (Rit.)
512 In te la nostra gloria
467 Intercessioni
100 *In te, Signore, mi sono rifugiato - Salmo 30*
418 In te speriamo, Signore (Rit.)

680 *In tutta la terra, popoli del mondo (Rit.)*
163 Io canto la mia gioia (Ant.)
290 Io credo in Dio
294-295 Io credo in Dio
600 Io credo: risorgerò
912 Io griderò
910 *Io lo so Signore*
507 *Io per te ho flagellato l'Egitto*
266 *Io sono la luce del mondo - Alleluia*
693 *Io so quanto amore chiede (Rit.)*
495 Io ti cerco, Signore
496 Io verrò a salvarvi
563 *Irrompi nel mondo*

610 *Jerusalem, Jerusalem (Rit.)*
664 Jubilate Deo
665 Jubilate, servite

218-219 Kyrie, eleison
215-217 Kyrie, eleison. Christe, eleison

626 *La carità è paziente*
130 *La casa di Israele lo dica - Salmo 117*
668 La creazione giubili
512 *La Croce di Cristo è nostra gloria (Rit.)*
393 La gioia del Signore - Rendiamo grazie a Dio
203 La grazia del Signore nostro - E con il tuo spirito
85 *La legge del Signore - Salmo 18*
580 La madre col pianto nel cuore
28 La mia preghiera salga a te (Ant.)
179 Lampada ai miei passi (Resp.)
30 *Lampada per i miei passi - Salmo 118*
596 L'anima del giusto
111 *L'anima mia desidera - Salmo 83*
104 L'anima mia ha sete del Dio vivente (Ant.)
61 L'anima mia magnifica il Signore (Lc 1, 46-55)
159-162 L'anima mia magnifica il Signore (Lc 1, 46-55)
379-380 La pace del Signore - E con il tuo spirito
35 La pace di Cristo (Ant.)
552 La Pasqua del Signore
534 *La santa Pasqua - Alleluia*
913 Lasciate che i giovani vengano a me
666 La sera scende sulla tua giornata
84 *La tua grandezza oltre i cieli - Salmo 8*
30 La tua parola è lampada (Ant.)
615 *La tua Parola ha creato l'universo*
915 Lauda Jerusalem
129.148 Laudate Dominum (Ant.)
667 Laudate omnes gentes
620 *Laudato si', mi' Signore (Rit.)*
914 Le mani alzate
115 *Le sue fondamenta - Salmo 86*
139 L'eterno riposo dona a loro, o Signore (Ant.)
553 Le tue mani
256 *Le tue parole, Signore - Alleluia*
717 *Levi ha lasciato i denari*
9 Liberàti dal giogo del male
581 Lieta armonia
458.464 *Lieti cantate: gloria al Signor! (Rit.)*
530-531 Litanie dei santi
582 Litanie della B.V. Maria (lauretane)
583 Litanie della B.V. Maria (Maria Regina)
669 Lodate Dio
145 *Lodate il Signore dai cieli, alleluia! - Salmo 148*
46 *Lodate il Signore dai cieli - Salmo 148*
43 *Lodate il Signore nel suo santuario - Salmo 150*
146.148 *Lodate il Signore nel suo santuario - Salmo 150*
142 *Lodate il Signore perché è buono - Salmo 135*
128-129 *Lodate il Signore, popoli tutti - Salmo 116*
141 *Lodate il Signore - Salmo 135*
120 Lodate, lodate il Signore (Rit.)
147 *Lodatelo nel suo santuario - Salmo 150*
126 *Lodate, servi del Signore. Alleluia! - Salmo 112*
32 *Lodate, servi del Signore - Salmo 112*
286 Lode all'Altissimo
670 Lode all'Altissimo
281-284 Lode a te, o Cristo!
45 Lode a te, Signore (Ant.)
273 Lode e onore a te!
277 Lode, onore a te
287 Lode, onore a te, Cristo Signore!

559 Lo Spirito di Dio
617 *Luce del mondo, sale della terra (Rit.)*
560 Luce divina
632 *Luce soave, gioia perfetta sei (Rit.)*
11 Luce splenda nella notte
675 Luce sul cammino

919 *Madre, ascolta questi figli tuoi*
584 Madre del Salvatore
419 Madre di tutte le genti (Rit.)
585 Madre santa
164 Magnifica il Signore, anima mia (Lc 1, 46-55)
160 Magnificat, anima mea (Ant. 1 e 2)
160.161 Magnificat, anima mea (Lc 1, 46-55)
693 Ma la tua parola (Oltre la memoria)
420 Manda il tuo Spirito (Rit.)
421 Manda su di noi il tuo santo Spirito (Rit.)
627 *Manda su noi il tuo Spirito Santo*
422 Maria, piena di grazia, interceda per noi (Rit.)
920 Maria, tu che hai atteso
593 *Mentre trascorre la vita*
150 Mia forza e mio canto (Es 15, 2-18)
96 Mia luce e mia salvezza (Ant.)
149 *Mia potenza e mio inno - Es 15*
192 Mi colmerai di gioia (Resp.)
676 Mio canto e mia forza
676 *Mio Dio, con te*
86 Mio Dio, mio Dio, perché mi hai abbandonato? (Ant.)
29 Mio rifugio sei tu, Signore (Ant.)
916 Mio Signore
554 Mio Signore, gloria a te!
495 *Mio Signore, tu come l'acqua sei (Rit.)*
87 *Mi scherniscono quelli che mi vedono - Salmo 21*
677 Misericordias Domini
678 Mistero della cena
p. 21 *Moduli per Inni*
p. 151 *Moduli per Salmi e Cantici*
p. 162 *Moduli per Responsori*
p. 158 *Modulo per Responsorio pasquale*
p. 218 *Moduli per il Prefazio*
679 Molte le spighe
156 Montagne e colline (Dn 3, 57-88)
68 Mostraci, Signore (Rit.)
680 Musica di festa

479 Nato per noi
904 *Nebbia e freddo*
555 Nei cieli un grido risuonò
39 Nel fuoco, con voce unanime (Ant.)
511 *Nella memoria di questa Passione*
78 Nella notte benedite il Signore (Ant.)
481 Nella notte il sole
690 *Nella notte, o Dio, noi veglieremo (Rit.)*
144 Nella pienezza dello Spirito Santo (Ant.)
601 Nella sera della vita
81 Nella veglia salvaci, Signore (Ant.)
134 Nella vita e nella morte (Ant.)
261 *Nello Spirito c'è vera libertà - Alleluia*
198.201 Nel nome del Padre - Amen
309 *Nel nome di Cristo uniti*
613 *Nel vostro cammino*
681 Nobile santa Chiesa
702 *Noi annunciamo la parola eterna*
682 Noi canteremo gloria a te
65 Noi confidiamo in te (Rit.)
917 Noi crediamo in te
688 Noi diverremo
423 Noi siamo la tua terra (Rit.)
182 Noi ti adoriamo e ti benediciamo (Resp.)
16 Noi ti chiediamo
72 Noi ti glorifichiamo, Signore (Rit.)
424 Noi ti lodiam e ti benediciamo (Rit.)
173 Noi ti lodiamo, Dio (Te Deum)
570 *Noi t'invochiamo, Spirito di Cristo*
300 *Noi ti preghiamo: ascoltaci, Signore!*
298-299 Noi ti preghiamo: ascoltaci, Signore! (Rit.)
561 Noi ti preghiamo, Spirito Santo
511 *Noi ti preghiamo, Uomo della croce (Rit.)*
690 Noi veglieremo
49 *Non a noi, Signore - Salmo 113 B*
498 Non mi abbandonare

597 Non vi chiamerò più servi
480 Notte di luce
689 Nulla con te mi mancherà
450 Nuovi cieli

515 O capo insanguinato
114 O cieli, stillate rugiada (Ant.)
27 O Cristo, che piangesti
514 O Cristo, tu regnerai
17 O Cristo, Verbo del Padre
308 O Dio dell'universo
691 O Dio, sei tu la luce
38 *O Dio, tu sei il mio Dio - Salmo 62*
2-4 O Dio, vieni a salvarmi
562 O fonte dell'amore
545 *O genti tutte, acclamate al Signore (Rit.)*
510 *O Gesù, crocifisso mio Signore (Rit.)*
18 O Gesù redentore
692 O Gesù, tu sei il pane
258 *Oggi la Chiesa - Alleluia*
638 *Oggi una cosa chiederò al Signore*
909 *O giovani, lodate il Signore*
333-334 Ogni volta che mangiamo di questo pane
693 Oltre la memoria
694 O luce gioiosa
280 O luce radiosa
587 O Maria, madre dei dolori
576 *O Maria, portaci ancora all'ascolto (Rit.)*
586 O Maria santissima
121 O Maria, tu sorgi come aurora (Ant.)
577 *O Maria, tu vivi con noi (Rit.)*
918 O Maria, Vergine potente
513 O mio popolo
6 O nostro Redentore
154 Opere del Signore, benedite il Signore (Dn 3, 57-88)
157 Opere tutte - Surrexit Christus (Dn 3, 57-88)
696 O povertà
47 *Oracolo del Signore - Salmo 109*
81 *Ora lascia, o Signore - Lc 2, 29-32*
230-231 Orazione - Amen
454 O Redentore dell'uomo
425 O Regina del mondo, Maria (Rit.)
919 O Regina di tutti i popoli
695 Osanna
455 Osanna al Figlio di David
616 *Osanna al Figlio di Dio (Rit.)*
588 O santissima
301 *O Signore, ascolta i figli tuoi*
63 O Signore, nostra vita e salvezza! (Rit.)
84 O Signore, nostro Dio (Ant.)
697 O Signore, raccogli i tuoi figli
460 *O Signore, Redentore (Rit.)*
85 O Signore, tu hai parole (Ant.)
729 *O Signore, tu mi scruti e mi conosci*
461 *O Sole, che spunti da oriente*
123 *O terra tutta, acclamate al Signore - Salmo 99*
19 O Trinità infinita
482 O tu che dormi, destati!
761 *O tu che dormi, svegliati*
589 O Vergine purissima
568 *Ovunque sei presente, Spirito di Dio*

426 Pace a te (Rit.)
928 *Padre, accresci in noi la fede*
698 Padre, che hai fatto ogni cosa
754 *Padre, gloria a te*
100 Padre, nelle tue mani (Ant.)
369-372 Padre nostro
499 Padre, perdona
657 *Padre, rendiamo grazie a te (Rit.)*
427 Padre, sia fatta la tua volontà! (Rit.)
700 Padre ti amiamo
699 Pane vivo, spezzato per noi
609 Pange, lingua
235.239 Parola del Signore - Lode a te, o Cristo
232.236 Parola di Dio - Rendiamo grazie a Dio
701 Parole di vita
702 Passa questo mondo
260 *Passeranno i cieli - Alleluia*
373 Pater noster
164 *Perché ha guardato l'umiltà - Lc 1, 46-55*
354.368 Per Cristo, ... Amen
430 Perdonaci, Signore (Rit.)
429 Per il mistero della tua croce (Rit.)
650 *Per il tuo amore, Padre buono*
428 Per i tuoi santi, ascoltaci, Signore (Rit.)
353 Per noi Cristo è morto
242 *Per noi è nato un bambino! - Alleluia*
121 Per noi è nato un bambino (Ant.)
107-108 *Pietà di me, o Dio - Salmo 50*
77 Pietà di me, o Signore (Ant.)
431 Pietà di noi, o Signore (Rit.)
204-205 Pietà di noi, Signore
907 *Pietà di noi, Signore (Rit.)*
36 Più che le sentinelle (Ant.)
106 *Popoli tutti, battete le mani - Salmo 46*
127 Popoli tutti, lodate il Signore (Ant.)
127 *Popoli tutti, lodate il Signore - Salmo 116*
300 Preghiamo, fratelli: noi ti preghiamo (Rit.)
301 Preghiamo, fratelli: o Signore, ascolta (Rit.)
297 Preghiamo insieme e cantiamo (Rit.)
600 *Prima che io nascessi*
31 *Proteggimi, o Dio - Salmo 15*
703 Psallite Deo
107 Purificami, o Signore (Ant.)

35 *Quale gioia, quando mi dissero: andremo - Salmo 121*
602 Quando busserò
448 *Quando fummo salvati*
48 *Quando Israele uscì dall'Egitto - Salmo 113 A*
77 *Quando ti invoco, rispondimi - Salmo 4*
272 *Quando tu, Parola - Alleluia*
704 Quando venne la sua ora
705 Quanta sete nel mio cuore
640 *Quanto amore nel seminare (Rit.)*
930 *Quanto è preziosa la tua grazia*
112 *Quanto sono amabili le tue dimore - Salmo 83*
54 Quanto sono grandi le tue opere (Resp.)
180 Quel giorno Cristo dirà (Resp.)
710 Quello che abbiamo udito
901 *Quel pane bianco*
551 *Questo è il giorno (Rit.)*
130 Questo è il giorno che ha fatto il Signore (Ant.)
183-185 Questo è il giorno che ha fatto il Signore (Resp.)
131 Questo è il giorno di Cristo Signore (Rit.)
915 *Quoniam confortavit*

711 Rallegratevi, fratelli
113 Rallegratevi, fratelli (Ant.)
690 *Rallegratevi in attesa del Signore*
132 Rallégrati, Gerusalemme (Ant.)
456 Rallégrati, Maria
465 *Rallégrati popolo di Dio*
432 Rallégrati, popolo di Dio (Rit.)
465 *Regem venturum Dominum (Rit.)*
591 Regina cæli
590 Regina dei cieli
614 *Regno di pace e di giustizia*
50 *Renderò grazie al Signore - Salmo 110*
140 *Rendete grazie al Signore - Salmo 135*
527 *Rendiamo grazie a Dio! (Rit.)*
657 *Rendiamo grazie a te, o Padre (Rit.)*
565 *Rendici docili, umili, semplici*
433 Rendici santi, Signore (Rit.)
712 Resta con noi, o Signore
715 Resta con noi, Signore. Alleluia!
713 Resta con noi, Signore, la sera
165 Ricorda, Signore, la tua alleanza (Ant.)
434 Ricòrdati, Signore (Rit.)
435 Ricòrdati, Signore, della tua Chiesa (Rit.)
67 Ricordati, Signore, del tuo popolo (Rit.)
41 Ringraziate il Signore (Ant.)
70 Rinnova, o Dio, i prodigi (Rit.)
714 Ritmate sui tamburi
584 *Rivestendo la nostra carne*

47 Sacerdote per sempre (Ant.)
193 Salga a te, Signore (Resp.)
309 Salga da questo altare
83 Salmo 1 - Beato l'uomo
77 Salmo 4 - Quando ti invoco, rispondimi
84 Salmo 8 - O Signore, nostro Dio

31 Salmo 15 - Proteggimi, o Dio
85 Salmo 18 - La legge del Signore
86-87 Salmo 21 - Dio mio, perché mi hai abbandonato?
88-89 Salmo 22 - Il Signore è il mio pastore
91 Salmo 23 - Al Signore la terra
92 Salmo 23 - Del Signore è la terra
93 Salmo 24 - Confido in te
94-95 Salmo 26 - Il Signore è mia luce
96 Salmo 26 - Mia luce e mia salvezza
98 Salmo 28 - Date al Signore, figli di Dio
99 Salmo 28 - Figli di Dio, acclamate
100 Salmo 30 - In te, Signore, mi sono rifugiato
101-102 Salmo 33 - Benedirò il Signore in ogni tempo
103 Salmo 33 - Cristo Signore, tu vieni a noi
104 Salmo 41 - Come una cerva anela
105 Salmo 42 - Fammi giustizia
106 Salmo 46 - Popoli tutti, battete le mani
107-108 Salmo 50 - Pietà di me, o Dio
38 Salmo 62 - O Dio, tu sei il mio Dio
110 Salmo 66 - Dio abbia pietà di noi
109 Salmo 66 - Dio ci sia propizio
111 Salmo 83 - L'anima mia desidera
112 Salmo 83 - Quanto sono amabili le tue dimore
113 Salmo 84 - Hai favorito, Signore, la tua terra
114 Salmo 84 - Signore sei stato buono con la tua terra
115 Salmo 86 - Le sue fondamenta
116 Salmo 88 - Canterò senza fine
79 Salmo 90 - Tu, che abiti al riparo dell'Altissimo
44 Salmo 92 - Il Signore regna
118 Salmo 94 - Venite, applaudiamo al Signore
117 Salmo 94 - Venite, esultiamo al Signore
119 Salmo 95 - Cantate al Signore
120 Salmo 95 - Lodate il Signore
121-122 Salmo 97 - Cantate al Signore un canto nuovo
124 Salmo 99 - Acclamate al Signore
123 Salmo 99 - O terra tutta, acclamate al Signore
125 Salmo 103 - Benedici il Signore, anima mia
47 Salmo 109 - Oracolo del Signore
50 Salmo 110 - Renderà grazie al Signore
51 Salmo 111 - Beato l'uomo che teme il Signore
32 Salmo 112 - Lodate, servi del Signore
126 Salmo 112 - Lodate, servi del Signore. Alleluia!
48 Salmo 113 A - Quando Israele uscì dall'Egitto
49 Salmo 113 B - Non a noi, Signore
33 Salmo 115 - Alzerò il calice della salvezza
128-129 Salmo 116 - Lodate il Signore, popoli tutti
127 Salmo 116 - Popoli tutti, lodate il Signore
41 Salmo 117 - Celebrate il Signore
130 Salmo 117 - Questo è il giorno che ha fatto il Signore
131 Salmo 117 - Questo è il giorno di Cristo Signore
30 Salmo 118 - Lampada per i miei passi
132 Salmo 121 - Esultai quando mi dissero: andiamo!
35 Salmo 121 - Quale gioia, quando mi dissero: andremo
133 Salmo 122 - Sollevo i miei occhi a te
134 Salmo 126 - Se il Signore non costruisce la casa
135 Salmo 127 - Beato l'uomo che teme il Signore
136 Salmo 127 - Chi teme il Signore sarà beato
36 Salmo 129 - Dal profondo a te grido, Signore
137 Salmo 129 - Dal profondo grido a te, o Signore
139 Salmo 129 - L'eterno riposo dona loro, o Signore
138 Salmo 129 - Svegliati, tu che dormi
78 Salmo 133 - Ecco, benedite il Signore
141 Salmo 135 - Lodate il Signore
142 Salmo 135 - Lodate il Signore perché è buono
140 Salmo 135 - Rendete grazie al Signore
28 Salmo 140 - Signore, a te grido
29 Salmo 141 - Con la mia voce
143 Salmo 141 - Sei tu, Signore, il mio rifugio
144 Salmo 147 - Esalta il Signore, o Gerusalemme
46 Salmo 148 - Lodate il Signore dai cieli
145 Salmo 148 - Lodate il Signore dai cieli, alleluia!
40 Salmo 149 - Cantate al Signore un canto nuovo
147 Salmo 150 - Lodate Dio nel suo santuario
43.148 Salmo 150 - Lodate il Signore nel suo santuario
146 Salmo 150 - Lodate il Signore nel suo santuario, alleluia!
436 Salvaci, Signore, per la tua croce (Rit.)
437 Salvàti dall'amore, cantiamo (Rit.)
922 Salve, madre dell'amore
592 Salve, Regina
171 *Salvezza, forza, onore e lode - Ap 19, 1-7*
52 *Salvezza, gloria e potenza - Ap 19, 1-7*
169-170 *Salvezza, gloria e potenza - Ap 19, 1-7*
172 *Salvezza, potenza e gloria - Ap 19, 1-7*
325-326 Sanctus
593 Santa Maria del cammino
438 Santifica il tuo popolo, Signore (Rit.)
313-324 Santo
356 Santo
361 Santo
365 Santo
352 Santo - Osanna
923 Sapientiam dedit illi
494 *Se conoscessi il dono di Dio (Rit.)*
905 *Se Dio è con noi (Rit.)*
718 Sei come il sole
90 Sei il mio pastore (Rit.)
97 Sei la mia luce (Rit.)
924 Se il chicco di frumento
497 *Sei lento all'ira, Signore*
134 *Se il Signore non costruisce la casa - Salmo 126*
143 Sei tu, Signore, il mio rifugio (Ant.)
719 Sei tu, Signore, il pane
736 *Servite Dio nell'allegrezza*
603 *Se tu guardi i nostri peccati*
137 Se tu guardi le colpe (Ant.)
501 Se tu mi accogli
716 Se uno è in Cristo
310 Se voi avete fame
717 Se vuoi seguire Cristo
458 Si accende una luce (Avvento)
464 Si accende una luce (Novena di Natale)
556 Sia gloria in terra
480 *Sia gloria nei cieli (Rit.)*
162 Si allieta il mio spirito in Dio (Ant.)
711 *Siamo uniti nel suo amore*
457 Si compie la promessa
439 Signore, abbi pietà di noi (Rit.)
440 Signore, aiutaci ad amarti di più (Rit.)
1 Signore, apri le mie labbra
499 *Signore, ascolta: Padre, perdona (Rit.)*
724 Signore, a te cantiamo
28 *Signore, a te grido - Salmo 140*
644 *Signore, brucia il cuore*
725 Signore, cerchi i figli tuoi
207 Signore, che nel tuo sangue
210 Signore, che ti sei fatto uomo
516 Signore, dolce volto
441 Signore, donaci la sapienza (Rit.)
726 Signore, fa di me uno strumento
214 Signore Gesù, quando le tenebre
80 Signore, nelle tue mani (Resp.)
114 *Signore sei stato buono con la tua terra - Salmo 84*
727 Signore, sei tu il mio pastore
728 Signore, sei venuto
660 *Signore, ti invoco: presto vieni a me*
268 *Signore, tu hai parole - Alleluia*
729 Signore, tu mi scruti e mi conosci
442 Signore, venga il tuo regno (Rit.)
305 Signore, venga per noi il tuo regno! (Rit.)
459 *Signore, venga per noi il tuo regno! (Rit.)*
459 Signore, vieni
595 *Silenzio di chi vigila*
466 *Si rallegrino i cieli ed esulti la terra*
500 Soccorri i tuoi figli
563 Soffio di vita
449 Sole a levante
620 *Sole, fratello che dai vita*
133 Solleviamo i nostri occhi al Signore (Ant.)
133 *Sollevo i miei occhi a te - Salmo 122*
730 Sorgete dal sonno
731 Sorgi, sole di giustizia
137 Spero nel Signore (Ant.)
564 Spirito del Padre
565 Spirito di Dio
921 Sub tuum præsidium
727 *Su prati verdeggianti*
557 Surrexit Dominus vere
138 Svegliati, tu che dormi (Ant.)
732 Symbolum '77 (Tu sei la mia vita)
693 Symbolum '80 (Oltre la memoria)

733 Te lodiamo, Trinità
734 Tendo la mano
735 Terra promessa
736 Terra tutta da' lode a Dio
599 *Ti accolgano gli angeli*
523 Ti adoro, Redentore
174 Ti celebriamo, Dio (Te Deum)
737 Ti cerco, Signore
714 *Ti dirò grazie, ti benedirò, Signore (Rit.)*
738 Ti esalto, Dio, mio re
109 Ti lodino i popoli, o Dio (Ant.)
460 Ti preghiam con viva fede
303 Ti preghiamo, Signore! (Rit.)
58 Ti rendiamo grazie, Signore (Resp.)
925 Ti ringrazio, o mio Signore
522 Ti saluto, o croce santa
699 *Ti sei donato a tutti*
601 *Ti vedremo con i santi (Rit.)*
48 Tremò la terra (Ant.)
924 *Troverà la sua vita*
79 *Tu che abiti al riparo dell'Altissimo - Salmo 90*
641 *Tu, che sei l'amore infinito*
589 *Tu, che tutto puoi (Rit.)*
335-337 Tu ci hai redenti con la tua croce
929 *Tu, Dio, che conosci il nome mio (Rit.)*
739 Tu, festa della luce
740 Tu, fonte viva
524 Tu, nella notte triste
918 *Tu, nell'ora della morte (Rit.)*
374-378 Tuo è il regno
584 *Tu, o Maria, ci doni Gesù (Rit.)*
744 Tu percorri con noi
451 Tu, quando verrai
913 *Tu, ragazzo, vuoi sentire*
483 Tu scendi dalle stelle
571 *Tu sei benedetta fra tutte le donne*
922 *Tu sei come noi*
745 Tu sei come roccia
116 Tu sei fedele, Signore (Ant.)
447 *Tu sei Figlio di Dio*
715 *Tu sei frumento, Signor, degli eletti*
498 *Tu sei il Dio fedele*
737 *Tu sei la colonna di fuoco*
528 Tu sei la luce (Rit.)
746 Tu sei la mente
732 Tu sei la mia vita
209 Tu sei la nostra pace
630 *Tu sei per me come un canto (Rit.)*
724 *Tu sei un Dio fedele (Rit.)*
747 Tu sei vivo fuoco
926 Tu splendi, o Vergine
748 Tutta la terra canti a Dio
683 Tutta la terra canti a te
109 Tutte le genti vedranno (Ant.)
753 Tutti accorriamo
469 *Tutti cantiamo: alleluia! (Rit.)*
43 Tutti i viventi, lodate il Signore (Ant.)
754 Tutto il creato

927 Ubi caritas
755 Ubi caritas et amor
96 *Una cosa domando al Signore - Salmo 26*
594 Un angelo disse a Maria
481 *Una nuova lieta aurora (Rit.)*
930 Un comandamento nuovo
505 Un cuore nuovo
358 Un cuore solo
363 Un cuor solo
928 Uniamoci con gli Angeli e i Santi
756 Un solo Signore
598 Uomo di Nazareth, sposo di Maria

10 Vegliando, a te cantiamo
64.306 Venga il tuo regno, Signore! (Rit.)
566 Veni, creator Spiritus
484 *Venite, adoremus (Rit.)*
526 *Venite, adoriamo (Rit.)*
465 *Venite, adoriamo il Cristo Salvatore (Rit.)*
117 Venite, adoriamo il Signore (Ant.)
484 *Venite, adoriamo il Signore Gesù! (Rit.)*
123 Venite al Signore con canti di gioia (Ant.)
259 *Venite a me - Alleluia*
118 *Venite, applaudiamo al Signore - Salmo 94*
117 *Venite, esultiamo al Signore - Salmo 94*
484 Venite, fedeli
757 Venuta l'ora
595 Vergine del silenzio
105 Verrò all'altare di Dio (Ant.)
194 Verso la tua parola (Resp.)
558 Victimæ paschali
275 *Vi do un comandamento nuovo*
466 Viene il Signore con infinito amore (Polisalmo)
156 *Viene il Signore, il Dominatore (Rit.)*
462 Vieni e rinasci in noi
758 Vieni fra noi
760 Vieni, fratello
470 *Vieni, Gesù, resta con noi (Rit.)*
453 *Vieni, Gesù, vieni, Gesù! (Rit.)*
759 Vieni in mezzo a noi
593 *Vieni, o Madre, in mezzo a noi (Rit.)*
461 Vieni, o Signore
567 Vieni, o Spirito creatore
564 *Vieni, padre dei poveri*
467 Vieni presto, ... (Rit.)
568 Vieni, Santo Spirito
444 Vieni, Signore, e non tardare (Rit.)
443 Vieni, Signore Gesù! (Rit.)
456 *Vieni, Signore, rimani in mezzo a noi (Rit.)*
445 Vieni, Signore, vieni! (Rit.)
452 Vieni, Signore, vieni! Maranathà!
467 Vieni, Signore, vieni presto, Signore (Rit.)
569 Vieni, Spirito creatore
12 Vieni, Spirito del cielo
570 Vieni, Spirito di Cristo
761 Vieni, stella del mattino
725 *Vieni, vieni, o Signore della Chiesa (Rit.)*
479 *Vieni, vieni, Signore! (Rit.)*
570 *Vieni, vieni, Spirito d'amore (Rit.)*
135 Vita e benedizione (Ant.)
603 Vive il mio Redentore
929 Vocazione
463 Voce di uno che grida nel deserto
906 *Vogliamo vivere come Maria (Rit.)*
906 *Vogliamo vivere, Signore*
155 Voi tutte, opere del Signore (Dn 3, 57-88)
525 Volto dell'uomo

Stampa: G. Canale & C. S.p.A. - Borgo S. Dalmazzo (CN)